RESULTADOS OFICIALES DE LA LOTERIA DE CONCEPCION.- PAGINA 42

TIEMPO PARA SANTIAGO
HOY: Bueno, algo nuboso.—
EDICION DE 50 PAGINAS

LA NACION

LUNES 4 DE JULIO DE 1949
SANTIAGO DE CHILE
Precio $ 3.-

EN DUELO DE ASES GANO ORTIZ

BARTOLOME ORTIZ, TITO FERNANDEZ Y LORENZO VAROLI, QUE OCUPARON LOS TRES PRIMEROS LUGARES EN LA CARRERA AUTOMOVILISTICA DE AYER.

AGIL Y SEGURO, EXPOSITO, EXCELENTE ARQUERO DEL SANTIAGO, INTERVIENE CON BUEN EXITO EN UN CORNER.

VELEZ, DE EVERTON, IMPIDE QUE GOMEZ INTERVENGA. EVERTON (2) U. ESPAÑOLA (1).

BALBUENA HA CONSEGUIDO CABECEAR, PESE A LA PRESENCIA DE GRILL. AYER DEBIO GANAR LA "U".

Todos eran ases los que invinieron en la prueba, cara automovilística de las "Tres Provincias" y, entre ellos, debía imponerse el mejor. Esta vez fué Bartolomé Ortiz, volante arriesgado y diestro como el que más, y que sabe dar emoción a todos los públicos. ¿Pudo ganar Tito Fernández? ¿O Lorenzo Varoli? Perfectamente, con un escaso aporte de suerte. Pero... el deporte es así. La prueba en referencia fué uno de los espectáculos más interesantes del día.

El fútbol, como de costumbre, también tuvo buen público. Once mil personas vieron el empate de Universidad de Chile con Santiago Morning, a un gol. Hicieron un segundo tiempo emotivo y... ¿alguien mereció el triunfo? La "U", pero muy lejos.

En el otro match jugado en la capital, también por el campeonato profesional de fútbol, el Everton, de Viña del Mar, se dió el lujo de ganar bien ganado al team de la Unión Española y regresó así con dos puntos oficiales que le serán muy útiles.— En el puerto, Wanderers superó sin objeción al Iberia.

Y el campeonato, esto que pone nervioso a miles y miles de fanáticos, sigue su marcha. Va adelante Universidad Católica, el cuadro del gran José Manuel Moreno. Le siguen Magallanes y Universidad de Chile. El menor tropiezo y... Sin embargo, el desarrollo del torneo deja la impresión de que todo le saldrá bien a la U.C.— El empate de ayer entre la "U" y el Santiago, las derrotas de la Unión y de Colo Colo, en fin, a lo mejor este año es el de Livingstone y demás. Ahí veremos.

En sensacional lucha de cracks triunfó Bartolomé Ort

En carrozados, el primer puesto fué para Raúl Palac

"Si no es por mi co-piloto, no gano"

Segundo Fernández y tercero Varoli

BARTOLOME Ortíz, en su Ford, signado con el número 10, después de sostener una sensacional lucha con Tito Fernández, fué el ganador de la difícil prueba automovilística denominada "Gran Premio Asociación de Volantes", que sobre una distancia de 336 kilómetros y por caminos de tres provincias se corrió ayer. Empleó un tiempo de 3 horas 18' 8" 8|10, aventajando por estrecha diferencia al coche número 6, de Tito Fernández; que colocó 3 horas 18' 40", y que se ubicó en segundo lugar. Los puestos siguientes fueron ocupados por Lorenzo Varoli, Francisco Lyon, Ismael González, Jorge Verdugo y Oscar Andrade. Puede decirse que las posiciones de privilegio correspondieron exclusivamente a los cracks del volante.

La de ayer fué una de las carreras más emotivas de los últimos años, y tal es así que dada la estrecha diferencia de tiempo registrada entre los primeros, tardó bastante en conocerse el resultado oficial de la competencia. Fernández, que ostentaba en su coche el rótulo de LA NACION, ya en las cercanías de San Felipe pasó a encabezar el grupo y luego de ganar la primera etapa hasta Los Lilenes, fué también el primero en cruzar la meta en Maipú. Durante centenares de kilómetros debió defenderse de la decidida arremetida de Ortíz, quien nunca logró rebasar sus posiciones. Sin embargo, el menor tiempo que colocó el piloto del Santiago Morning en el tramo de Agua Santa a Maipú, le valió su estrecha, pero merecida victoria. Por otra parte, los avances que hacían desde atrás Matías Lyon, al principio, luego su hermano Francisco, en seguida Varoli y por último Verdugo, dieron lugar a un clima de incertidumbre que no se disipó hasta que los controles del Automóvil Club de Chile, dieron a conocer los tiempos oficiales.

Hay varios otros aspectos interesantes que conviene destacar. Desde luego, fué superado el tiempo que colocó en esta misma prueba René Astorga en 1947. Entre Agua Santa y Maipú siete participantes mejoraron la marca señalada por Juan Gálvez, el año pasado, con motivo de la carrera internacional. La etapa de Huechuraba a Los Lilenes, como lo indicamos, la ganó Tito Fernández, con 2 horas 4' 39", clasificándose segundo Francisco Lyon, con 2 horas 4' 46" 8|10. La distancia fué de 201.700 metros. El tramo de agua Santa a Maipú se lo adjudicó Bartolomé Ortíz, con 1 hora 12' 11" 4|10. Segundo, Lorenzo Varoli, con 1 hora 13' 22" 8|10. La distancia: 134.800 metros.

Se aplaudió con entusiasmo la conquista de Bartolomé Ortíz. Conocidas sus aptitudes de gran volante, audaz para correr y de manos firmes en el volante, hacía muchos años que se había hecho acreedor a una satisfacción como la que obtuvo ayer. Siempre había sido un perseguido de la mala suerte. Magnífica la actuación de Tito Fernández, ya consagrado en el "Circuito Santiago Morning". Demostró y ahora de una vez por todas, que se trata de una de las más sobresalientes figuras de nuestro deporte mecánico. Hasta Casablanca era el ganador de la carrera. Se le rompió un perno de la caja de cambios y las dificultades que ello le provocó le significaron la pérdida del puesto de honor, por estrecha diferencia. Varoli respondió plenamente a su bien ganado cartel.

Hubo de lamentarse el accidente que sufrió Miguel Nacrur a la altura de Chagres. Volcó y su Studebaker, comenzó a incendiarse. Oportunamente lo ayudó a salir de bajo del coche Alberto Foulloux (N.o 11), que sacrificó su chance en la prueba para conducirlo a la capital herido de cierta gravedad. La actitud de Foulloux, merece destacarse y se prestó para elogiosos comentarios. El acompañante de Nacrur, Tito Vivar, debió ser hospitalizado en Viña del Mar, con lesiones de cuidado.

En total de 25 máquinas que partieron llegaron a la meta 17, lo que constituye un verdadero record en atención a lo difícil que era la prueba.

LA PARTIDA

La partida de la serie de fuerza libre estaba fijada para las 10 horas; sin embargo, debido a la densa neblina que cubría el camino desde Huechuraba hasta la subida de la Cuesta de Chacabuco, los organizadores como medida de precaución acordaron aplazar la largada hasta las 10.30 horas.

Más de dos mil personas se estacionaron en Huechuraba, donde se dió la salida de los coches, con un minuto de intervalo, en el siguiente orden:

1.—Camilo Vergara, en Ford 40; 2.—Luis Pizarro, en Chévrolet 36; 3.—Jorge Binfa, en Ford 39; 4.—Humberto Valenzuela, en Ford 41; 5.—Orlando Medina, en Chévrolet 40; 6.—Tito Fernández, en Ford 38; 7.—Jaime Ferrer, en Chévrolet 39; 8.—Francisco Cremer, en Ford 40; 9.—Oscar Andrade, en Chévrolet 47; 10.—Bartolomé Ortíz, en Ford 40; 11.—Alberto Foulloux, en Ford 40; 12.—Orlando Herrera, en Chévrolet 46; 13.—Julio Sánchez, en Ford 40; 14.—Ismael González, en Ford 36; 15.—Diego Alvarez, en Chevrolet 39; 16.—Teobaldo Díaz, en Ford 38; 17.—Lorenzo Varoli, en Ford 47; 18.—Pablo Pérsico, en Ford 39; 19.—Francisco Lyon, en Ford Special; 20.—Matías Lyon, en Dodge 40;

(PASA A LA PAG. 8)

LLEGA VAROLI. — El crack talquino, que realizó una actuación de acuerdo con su bien ganado prestigio, cruza la meta en Maipú. En la clasificación general ocupó el tercer puesto.

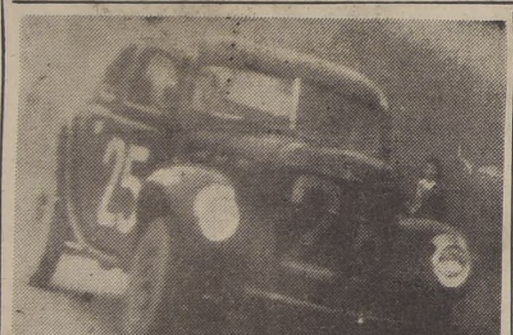

APURO AL FINAL.—Jorge Verdugo apuró en la segunda etapa, pero no logró descontar la ventaja que le tomaron varios competidores. De todas maneras su clasificación fué meritoria.

Declaró el crack Bartolomé Ortiz

—"Por favor, destaquen el esfuerzo decisivo que realizó mi co-piloto Víctor Gacitúa, a quien le debo en gran parte mi triunfo" —declaró inmediatamente después de finalizada la prueba el crack Bartolomé Ortiz.

—"Figúrense que Gacitúa debió ir constantemente debajo del "torpedo", sujetándome el acelerador que se pegaba a fondo, y no había caso de sacarlo. Fué un esfuerzo sobrehumano el que debió hacer. Si no es por él, o me doy vuelta en alguna curva, ya que no había caso de disminuir velocidad o sencillamente no llego a ninguna parte".

—"A la altura de Colina —agregó— se me rompió la bomba de agua, y este desperfecto conseguí subsanarlo solamente al término de la primera etapa. Calculo que a causa de ello perdí más o menos diez minutos".

—"Estoy feliz con la victoria. Ustedes no saben lo que significa para mí ganar una carrera de importancia, después de tantos años de ser un eterno perseguido de la mala suerte".

HABLA GACITUA

Víctor Gacitúa, el esforzado co-piloto de Ortíz, no fué ajeno a las felicitaciones después de la brillante conquista, especialmente al conocerse su comportamiento durante la carrera.

—"Muy buena la prueba. Todos corrieron como cracks. Considero que el rival más difícil que tuvimos fué Oscar Andrade, que siempre nos siguió de cerca, y en las cuestas se nos aproximó peligrosamente".

¡POR FIN, ORTIZ!—Tal fué la exclamación de muchos, ya que Ortiz se merecía una satisfacción como la de ayer. Durante años lo persiguió la mala suerte. Aparece con su acompañante Víctor Gacitúa.

CUMPLIO BIEN. — Ismael González en plena carrera. Cumplió bien y llegó entre los primeros. En la etapa inicial debió afrontar varios desperfectos mecánicos que le restaron un tiempo precioso.

DIJO GONZALEZ: "ME FALLO LA MAQUINA

El piloto Ismael González, quien llegó sexto a la meta, dijo lo siguiente:

"Desgraciadamente, el motor nos falló en la primera etapa, de Colina hasta Viña. En algunos tramos apenas pudimos correr a 20 kilómetros por hora. No pudimos hacer más".

"En Quillota se me acabó la bencina"

Declaró Valenzuela

La revelación de la carrera fué Humberto Valenzuela. Se trata de un corredor joven, que había demostrado mucha valentía en pruebas de carrozados. En esta carrera por primera vez compitió con los consagrados. Llegó cuarto a la meta y octavo en la clasificación final. En Maipú, nos declaró:

—"Estoy muy contento de llegar a la meta. Perdimos mucho tiempo en Quillota, pues tuvimos que tomar bencina y la bomba estaba en esos momentos cerrada con llave. El estanque de mi coche tiene capacidad para sólo sesenta litros de bencina. Eso nos restó posibilidades. Para otra competencia espero tener más suerte".

"BARTOLOME ORTIZ SE MERECIA LA VICTORIA" OPINA SALOMON KRIPPER

"Hay que destacar la actuación de Valenzuela"

El resultado logrado me parece muy bueno. El porcentaje de kilometraje alcanzado en esta carrera, en coches de fuerza libre, es alto, y superior en 5 kilómetros al que se registró en igual circuito en el año 1947", nos declaró don Salomón Kripper, presidente de la Asociación de Volantes de Chile.

Respecto a la performance registrada por el vencedor de la carrera, Bartolomé Ortiz, con 3 horas, 18 minutos 8 segundos, expresó exclusivamente a LA NACION:

"Bartolomé Ortiz se merecía esta victoria. Ortiz es un hombre que ha gastado mucho dinero en el deporte automovilístico y con este primer puesto ve coronados sus esfuerzos, ya que en pruebas anteriores le había perseguido la mala suerte. Por lo demás, los resultados alcanzados indican que los competidores se merecían y todos se han portado como verdaderos cracks. Entre los cuatro o cinco primeros puestos, no ha habido ni siquiera cinco minutos de diferencia, lo que demuestra que todos compitieron en forma sobresaliente y que es un aliciente para esta clase de justas deportivas".

Preguntamos al señor Kripper si en la prueba se había comprobado alguna revelación en cuanto a la actuación de los pilotos, y nos contestó:

"Sin dudas, es digna de encomio la colocación alcanzada por Humberto Valenzuela, quien superó a volantes más experimentados y con mejores máquinas. Valenzuela, a mi juicio ha sido la gran revelación de esta carrera".

Finalmente el presidente de los volantes chilenos, nos manifestó:

"Aprovecho esta oportunidad que me proporciona LA NACION para destacar públicamente la loable actitud del piloto Alberto Foulloux, quien, sin importarle que perdía su opción en la carrera, detuvo su máquina en Chagres y recogió a Miguel Nacrur y lo condujo hasta Maipú. Con ello dió muestras de un espíritu deportivo y de altruismo que es un ejemplo".

LO QUE LE SUCEDIO AL PORTEÑO ALVAREZ

Diego Alvarez, piloto del coche N.o 15, quien debió abandonar la prueba, nos declaró en la meta de Maipú:

"Se me rompió un pistón al iniciar la subida de la cuesta de Chacabuco. Así son los motores. A veces aguantan, y a veces no. Después de seis carreras, es la primera vez que le ocurre algo a mi máquina. Si no, creo que habría ocupado un puesto honroso en el certamen".

Foulloux declaró: "No correré más"

"Tengo muy mala suerte"

Alberto Foulloux, el conductor del vehículo número 11, hizo las siguientes declaraciones a su llegada a Maipú:

—"Me ha perseguido la mala suerte. Se me cortaron los frenos, y con eso perdí minutos preciosos. Cuando en Chagres encontré volcado el coche de Nacrur, que había agarrado una zanja con una rueda en una curva, detuve mi auto y recogí al herido, hasta trasladarlo a Maipú. Durante el recorrido, el herido hizo el viaje en estado inconsciente. Traía un brazo al parecer fracturado y serias magulladuras. Por el momento, no sé decirles más, y espero que lo de Nacrur no sea más grave".

Dijo después:

—"No pienso correr nuevamente. He tenido muy mala suerte".

A PESAR DE SU MAGNIFICA ACTUACION T. FERNANDEZ ESTABA DECEPCIONADO

"Se me saltó un perno y perdí la carrera"

Pese a la magnífica actuación que cumplió y a su honroso segundo lugar, Tito Fernández, estaba completamente decepcionado en la meta en Maipú.

—"Perdí la carrera en los últimos metros. Y todo por un perno. Poco antes de finalizar la primera etapa se me saltó uno de los pernos de la caja de cambios. Creí subsanar el inconveniente en Viña del Mar, pero nadie me quizo facilitar tan simple accesorio. En consecuencia debí hacer un arreglo imgunos kilómetros. Después los cambios se me saltaban continuamente y todavía no me explicó cómo no se rompió la caja".

—"Estaba convencido que iba a ganar. El coche me respondió muy bien. En fin, para la otra será. Me alegro muchísimo que haya vencido Bartolomé Ortiz, que bien merecido se lo tiene".

ENVUELTO EN HUMO LLEGO EL COCHE 19

Francisco Lyon (N.o 19), cuarto en la clasificación final y que llegó en séptimo lugar a la meta —con gran lentitud y en medio de una gran humareda, pues traía fundido el motor—, declaró:

—"Fundimos a la subida de la cuesta de Barriga. El camino estaba muy malo. La señalización, pésima. Por primera vez se funde el motor de mi coche. No obstante, estoy contento, pues llegamos a la meta.

Tito Fernández representó al Deportivo de la Universidad de Chile, y en su coche ostentó el rótulo LA NACION. Y nos dejó muy bien puestos.

Dos renuncias en el fútbol amateur

Se reunirá esta noche el Consejo de la Asociación de Fútbol Amateur de Santiago, con el objeto de tratar una importante tabla, que comprende los siguientes puntos: 1.o — Renun-

cia del señor presidente. Renuncia del señor te... Asuntos varios: 4.o P... del pase de Maccaf... rio a la División de H... teur.

FINALIZARON LA PRUEBA 8 CARRO...

El resultado oficial de la prueba para carroza... que damos a conocer, según cómputos del Automóv... Chile:

PRIMERA ETAPA

		Piloto				Tiempo	Promedio
1.o	(6)	Tito Fernández	2	4	39,4		101.901
2.o	(19)	Francisco Lyon	2	4	46,8		101.806
3.o	(10)	Bartolomé Ortiz	2	5	57,4		100.850
4.o	(17)	Lorenzo Varoli	2	6	40,0		100.279
5.o	(14)	Ismael González	2	9	30,4		98.085
6.o	(25)	Jorge Verdugo	2	9	41,0		97.946
7.o	(9)	Oscar Andrade	2	9	54,0		97.783
8.o	(20)	Matías Lyon	2	12	27,0		95.900
9.o	(4)	Humberto Valenzuela	2	14	4,6		94.744
10.o	(21)	Juan Royo	2	17	29,2		92.389
11.o	(8)	Francisco Cremer	2	17	38,0		92.289
12.o	(18)	Pablo Persico	2	21	32,2		89.746
13.o	(7)	Jaime Ferret	2	21	45,4		89.608
14.o	(24)	Alejandro Nieto	2	23	3,4		88.794
15.o	(2)	Luis Pizarro	2	28	11,2		85.718
16.o	(16)	Teobaldo Díaz	2	30	10,2		84.586

SEGUNDA ETAPA

1.o	(10)	Bartolomé Ortiz	1	12	11,4	112.048
2.o	(17)	Lorenzo Varoli	1	13	22,8	110.241
3.o	(6)	Tito Fernández	1	14	0,6	109.297
4.o	(14)	Ismael González	1	14	59,8	107.864
5.o	(19)	Francisco Lyon	1	15	56,4	106.514
6.o	(25)	Jorge Verdugo	1	17	06,0	104.903
7.o	(9)	Oscar Andrade	1	17	35,8	104.249
8.o	(4)	Humberto Valenzuela	1	18	34,4	102.944
9.o	(24)	Alejandro Nieto	1	20	01,6	101.079
10.o	(16)	Teobaldo Díaz	1	25	43,8	94.357
11.o	(2)	Luis Pizarro	1	27	07,6	92.841
12.o	(21)	Juan Royo	1	27	48,4	92.118
13.o	(20)	Matías Lyon	1	29	15,0	90.622
14.o	(18)	Pablo Pérsico	1	29	40,2	90.201
15.o	(7)	Jaime Ferret	1	29	52,8	90.000
16.o	(8)	Francisco Cremer	1	40	00,0	80.880

CLASIFICACION FINAL

1.o	(10)	Bartolomé Ortiz	3	18	08,8	104.929
2.o	(6)	Tito Fernández	3	18	40,0	104.648
3.o	(17)	Lorenzo Varoli	3	20	02,8	103.933
4.o	(19)	Francisco Lyon	3	20	43,2	103.579
5.o	(14)	Ismael González	3	24	30,2	101.[illegible]3
6.o	(25)	Jorge Verdugo	3	26	47,0	100.540
7.o	(9)	Oscar Andrade	3	27	29,8	100.201
8.o	(4)	Humberto Valenzuela	3	32	39,0	97.766
9.o	(20)	Matías Lyon	3	41	42,0	93.775
10.o	(24)	Alejandro Nieto	3	43	05,0	93.194
11.o	(21)	Juan Royo	3	45	17,6	92.284
12.o	(18)	Pablo Pérsico	3	51	12,4	89.935
13.o	(7)	Jaime Ferret	3	51	38,2	89.754
14.o	(2)	Luis Pizarro	3	55	18,8	88.355
15.o	(16)	Teobaldo Díaz	3	55	54,0	88.131
16.o	(8)	Francisco Cremer	3	57	38,0	87.488

EL PROMEDIO: 104,929 KILOMETROS

Según el cómputo oficial entregado anoche por el Automóvil Club de Chile, el resultado de la prueba de fuerza libre efectuada ayer sobre 336.500 metros entre Huechuraba y Maipú, fué el siguiente:

PRIMERA ETAPA

		Piloto	Tiempo	Promedio
1.o	(6)	Tito Fernández	2 4 39,4	101.901
2.o	(19)	Francisco Lyon	2 4 46,8	101.806
3.o	(10)	Bartolomé Ortiz	2 5 57,4	100.850
4.o	(17)	Lorenzo Varoli	2 6 40,0	100.279
5.o	(14)	Ismael González	2 9 30,4	98.085
6.o	(25)	Jorge Verdugo	2 9 41,0	97.946
7.o	(9)	Oscar Andrade	2 9 54,0	97.783
8.o	(20)	Matías Lyon	2 12 27,0	95.900
9.o	(4)	Humberto Valenzuela	2 14 4,6	94.744
10.o	(21)	Juan Royo	2 17 29,2	92.389
11.o	(8)	Francisco Cremer	2 17 38,0	92.289
12.o	(18)	Pablo Persico	2 21 32,2	89.746
13.o	(7)	Jaime Ferret	2 21 45,4	89.608
14.o	(24)	Alejandro Nieto	2 23 3,4	88.794
15.o	(2)	Luis Pizarro	2 28 11,2	85.718
16.o	(16)	Teobaldo Díaz	2 30 10,2	84.586

SEGUNDA ETAPA

1.o	(42)	Los Isleños	1 19	53,8
2.o	(38)	Raúl Palacios	1 20	55,2
3.o	(33)	Leandro Rodríguez	1 23	19,8
4.o	(39)	Francisco Lasalvia	1 30	42,0
5.o	(44)	El Tucho	1 30	49,0
6.o	(31)	Abraham Kuppermann	1 31	54,6
7.o	(37)	José Moreno	1 34	25,0
8.o	(41)	Carlos Acevedo	1 41	17,4

CLASIFICACION FINAL

1.o	(38)	Raúl Palacios	3 38	12,6
2.o	(42)	Los Isleños	3 39	5,0
3.o	(31)	Abraham Kuppermann	3 48	34,0
4.o	(39)	Francisco Lasalvia	3 50	50,4
5.o	(33)	Leandro Rodríguez	3 55	42,4
6.o	(37)	José Moreno	4 5	33,0
7.o	(44)	El Tucho	4 14	46,0
8.o	(41)	Carlos Acevedo	4 20	54,8

Y SEGUNDO "LOS ISLEÑO...

POR el triunfo d... Raúl Palacios, dujo un Ford 38, se resolvió la ser... rrozados correspon... "Gran Premio Asoci... lantes de Chile".

Los trece inscritos ... tegoría largaron d... después que hubo ... Huechuraba el últi... pante de fuerza libr...

Durante el primer ... tuvo siempre la punt... Kupperman, que en ... puesto llegó a la m... en Los Lilenes. Por ... se insinuó como riva... do el 39 de Francis... —que ostentó el rót... NACION— volante ... ve en algunos tramo... Palacios, que poster... ría el vencedor. Al... perfectos experimen... Lasalvia, dejaron a ... el segundo lugar con ... sibilidades de amarg... mo final.

Poco después de ... iniciado la carrera ... bida de Agua Sant... man empezó a perd... la lucha se circuns... lacios (38) y Los ... ofrecieron instantes ... a los que seguían ... vas de la prueba.

EN MAIPU

El primero en cru... en Maipú y a gran ... fué Raúl Palacios, ... el 31 de Kupperman... recuperar algo, el ... Isleños", el 33 de L... dríguez, el 39 de La... de José Moreno, el ... cho", y el 41 de Ca... do.

RESULTADO

Ganador oficial de ... fué Raúl Palacios (38... pleó 3 horas 38'12"... promedio de 95,280 ... por hora. Este tiempo ... que el colocado por M... clasificado noveno en... bre. El segundo lug... pondió a "Los Isleñ... ro Kupperman, y cu... via.

El primer tramo lo ... perman, a un promed... kilómetros por hora, ... do "Los Isleños" a u... de 101,248 kilómetros.

De un total de 13 ... iniciaron la prueba ... raba ocho lograron ... en la meta final en ...

"Me perjudicó ... tierra", dijo ...

Lorenzo Varoli, el ... quino, quien llegó ... meta y que ocupó el ... to en la clasificación ... presó lo siguiente al ... meta:

—"Estoy contento, ... podía hacer. La tier... judicó mucho. Pero ... gado bien a la meta. ... ta nada. La máquina ... bro", y todos, estamos ... no me equivoco, creo ... ré el tercer lugar. ... afectuoso saludo a la ... quina".

REPUESTOS FORD
BLANCO ENCALADA 2765
AL LLEGAR A BASCUÑAN

NEUMATICOS
BATERIAS
todos los tipos
ARTURO PRAT 22
FONO 74523

ESTACION DE SERVIC...
DE RADIADORES
PEDRERO
MATUCANA 61 — TELEFONO ...
(A DOS CUADRAS DE ALAMEDA)
FELIX PEDRERO D...

AUTOMOVILISTA
DUEÑOS DE CAMIONES O MICROS

Hacemos reparaciones de resortes; trabajos ... ejecutados en el día.
KUSULAS & GOMEZ LTDA.
2440 — ROMERO — 244...

FORMIDABLE LIQUIDACION

EL ACONTECIMIENTO MAS GRANDIOSO DE ECONOMIA

¡DESTACAMOS!

3 Ofertas

ABRIGOS de fina confección, forrados en raso de seda. DESDE

$ 998.

CAMISAS de popelina sanforizada, con cuello y puños de repuesto. Formidable oferta.

$ 165.

SWEATERS y Pull Overs de lana, colores de gran aceptación. DESDE

$ 98.

SOMBREROS de fieltro, de nuestro selecto stock, variedad de modelos y colorido. DESDE

$ 285.

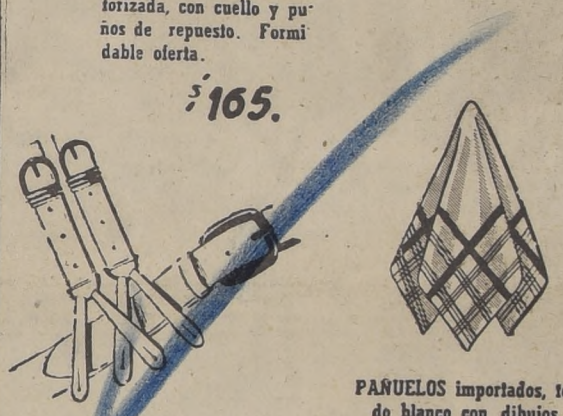

TIRANTES importados marca "Hickok"

$ 39.

TIRANTES elasticos modelo Paris DESDE

$ 45.

CINTURONES de cuero. Precio de liquidación.

$ 24.80

PAÑUELOS importados, fondo blanco con dibujos de colores. DESDE

$ 16.80.

CALCETINES y soquetes en colores granate, azul beige, blanco o fantasías. Una de las más destacadas ofertas.

$ 16.80.

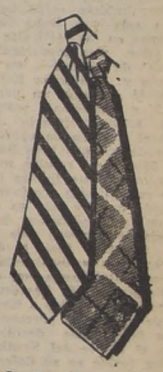

CORBATAS de seda rayón el más extenso y variado surtido, en colores de rigurosa moda. Formidable oferta.

$ 26.80.

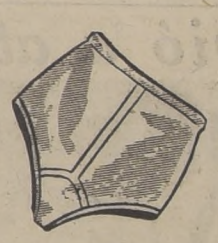

CALZONCILLO Slip, tejido indemallable, modelo muy práctico.

$ 39.

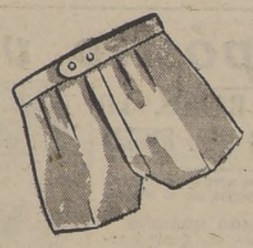

CALZONCILLOS, corte americano, lo más cómodo, colores blanco, beige, azul, etc.

$ 49.80.

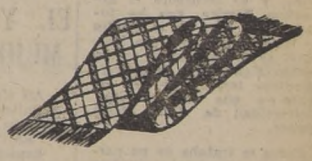

BUFANDAS de lana, novedoso surtido de diseños y colores. Formidable oferta.

$ 50.

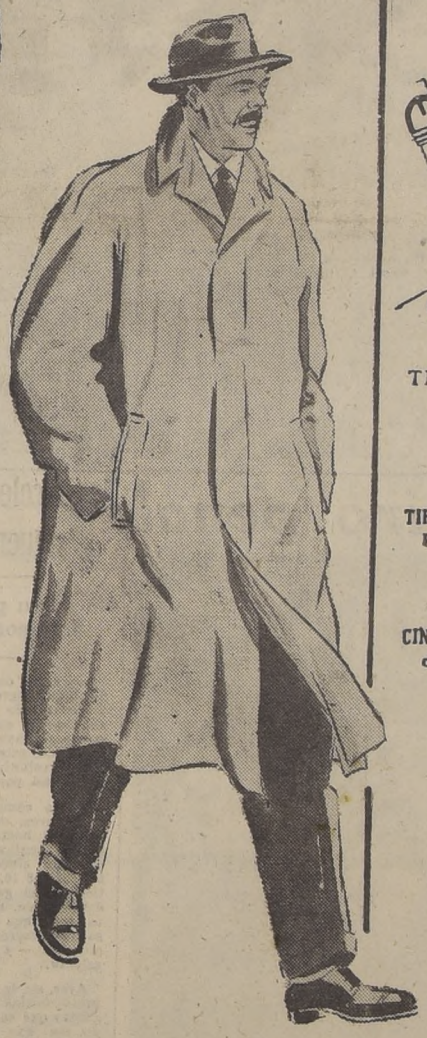

PILOTOS impermeables, con entretela vulcanizada. Formidable oferta. DESDE

$ 1.305.

TRAJES confeccionados en nuestros talleres, con telas de pura lana, corte impecable, DESDE

$ 1.295.

SECC NIÑOS

TRAJES para niños, gran variedad de telas. DESDE. $ 490.

CAMISAS de popelinas para niños, cuello flexo o de sport. DESDE $ 85.

CORBATAS de seda fantasías indicadas para niños, DESDE $ 24.80.

SWEATERS y Pull-Overs, para niños, de los más variados dibujos y colores. DESDE $ 95.

CINTURONES de cuero, para niños, con hebillas de metal DESDE. $ 20.80.

CALZADO para niño, liviano y de gran duración, de las más acreditadas marcas. DESDE $ 120.

PARA MAYOR COMODIDAD DE LOS INTERESADOS LAS VENTAS POR MAYOR SE ATENDERAN DE 9.30 A 11 HORAS.

CALZADO emplantillado, hecho especialmente con selección de materiales en modelos de gran variedad. DESDE $ 298.

falabella

DAMAS - AHUMADA 315 -- CABALLEROS Y NIÑOS - AHUMADA 242

El score, 1 a 1, no importa: la "U" jugó mucho mejor que el Santiag

Y POR LO TANTO MERECIO GANAR

EL equipo de la Universidad de Chile, es, en estos momentos, uno de los mejores, acaso no el mejor, de cuantos actúan en el campeonato profesional de fútbol. Admitirá reparos esta apreciación nuestra, seguramente en los sectores adictos a Universidad Católica, conjunto que hoy encabeza el puntaje sin haber perdido todavía su condición de invicto; pero es que bien sabemos positivamente en donde radica la capacidad de estos dos excelentes cuadros, y entonces, en el terreno de las comparaciones y del detalle, tendrá que quedar un saldo favorable para la "U", team que ayer empató a 1 gol con Santiago Morning, luego de una brillante exhibición de buen juego, en un encuentro que debió ser de los estudiantes de punta a punta.

La derrota que inflingiera hace 3 semanas Colo Colo a Universidad de Chile, entre otras cosas, sirvió para que el perdedor experimentara un remezón de consecuencias abiertamente beneficiosas, pues a raíz de ese match —en que equivocadamente se incluyó a dos hombres que no encajaban en el elenco, Domínguez y López— los azules modificaron su alineación y su sistema de juego, hasta llegar a ofrecer satisfacciones como aquella en que "bailaron" al Magallanes y ésta de ayer, en que los colegiales abandonaron el field como auténticos vencedores morales sobre un adversario de indiscutible categoría. La formación que hoy presenta el equipo que dirige el entrenador Luis Tirado, el impecable físico en que se hallan sus hombres y la habilidad como el conjunto se mueve en la cancha, lo hacen aparecer, en realidad, como una acabada y optimista expresión de nuestro fútbol profesional actual.

Desde el comienzo hasta el final del match de ayer, Universidad de Chile se mostró bastante superior al Santiago Morning y sólo habría que atribuir a factores más bien de carácter fortuito, el hecho de que la valla siempre tan bien defendida por Alberto Expósito, hubiese caído batida una sola vez. Hubo tiros que dieron en los verticales —entre ellos una espectacular "chilena" de Araya—, en el travesaño y... el señor Expósito volvió a parar un penal muy bien pateado, porque García quiso colocarlo. En cambio el número de oportunidades de gol que tuvo Santiago Morning, resultó muy inferior, como que Ibáñez intervino en contadas ocasiones.

En todo caso, y esto va en favor de los recoletanos, hay que dejar constancia que de nuevo volvió a lucir la defensa extrema y media zaga, en la que destacaron con nitidez Ramírez, Grill, Zamora y Fernández, sin contar a Expósito que es puntal permanente. Es decir, que decididamente, el fuerte del Santiago Morning reside en su defensa, pues, en lo que al ataque respecta, por lo menos ayer, estuvo sin nervio y sin calidad. Fueron incapaces los delanteros conducidos por Rebello de quebrar la resistencia del adversario y el único tanto que obtuvieron fué de tiro libre, señal evidente de la ineficacia que acusaron los forwards. Cuando se reintegre Díaz, que es un hombre de avanzada y capaz de mover la línea, y se incorpore el argentino Pereira, que ha jugado muy bien en el cuadro de las reservas, Santiago Morning, se transformará en un equipo bien difícil de vencer. Mientras tanto, hay que insistir en que esta vez, con Universidad de Chile, debió perder.

Como se trataba de un partido entre dos buenos cuadros de nuestra competencia profesional, el Estadio Nacional registró ayer una concurrencia de 11 mil personas, público que disfrutó de un espectáculo bastante grato y con pasajes de viva emoción, sobre todo en el segundo tiempo, cuando Universidad atacaba y atacaba, con enorme entusiasmo y juego de alta calidad, no alcanzando sino a empatar. Esto, unido a las intervenciones por lo general valientes y espectaculares de Expósito, dieron a la brega un brillo especial, en el que no estuvo ausente el trabajo consciente y acertado del árbitro señor Juan Las Heras, cuyo desempeño invita al elogio franco.

En resumen, Santiago Morning tiene razón de sobra para sentirse satisfecho del resultado y de su suerte; pero que no olviden los recoletanos, para su próximo match, que es con Badminton, que su punto vulnerable radica en la poca efectividad de su ataque. En cuanto a Universidad de Chile, de seguir actuando como lo ha hecho en sus dos últimas presentaciones, costará que haya un cuadro capaz de derrotarlo, pues es de suponer que su mala fortuna de ayer no lo va a seguir en sus compromisos futuros. La "U" tiene que jugar el domingo con Audax Italiano un encuentro, en apariencia, fácil para los colegiales, porque en modalidad y su capacidad se prestan para doblegar al campeón profesional del año pasado, a menos que en la cancha las cosas ocurran de diferente manera a como se presentan en el papel. El fútbol, a veces, es muy caprichoso.

¿FUNERALES? Azócar

Evidentemente, fué un partido para más goles

¡OTRA VEZ! — Expósito quita la pelota de la cabeza de Ramos en un corner. También ha saltado Zamora, notable half del Santiago Morning. Expósito, por segunda vez en la temporada, se ha dado el lujo de parar un penal. El de ayer, que sirvió García, iba bien dirigido; pero el guardavallas, con habilidad y un físico apropiado para el puesto, adivinó la intención del delantero y salvó a su cuadro.— El match adquirió especial colorido y emoción en el segundo tiempo, cuando los colegiales hacían lo indecible por conseguir un empate que llegó al final, pero muy merecidamente. Sin duda que la "U" debió haber triunfado por unos dos goles de diferencia.—

Expósito volvió a atajar un tiro penal

EL Y RAMOS, LO MEJOR DEL FIELD

Así vimos ayer a recoletanos y universitarios, en el Estadio Nacional:

SANTIAGO MORNING

Expósito.— Sin llegar a repetir su extraordinaria performance con Colo Colo, fué de nuevo el punto alto de su equipo. Repitió una gran jugada: paró un penal que iba muy difícil.

Grill.— Atraviesa por el mejor período de su trayectoria futbolística. Pronto será ciudadano chileno.

Ramírez.— Es uno de los back centro que mejor marca en nuestro fútbol profesional. Su despeje, sin embargo, es muy débil.

Fernández.— Gran valor en la defensa recoletana. Se cansó de prestar apoyo a los delanteros.

Meneses.— Actuó mejor que contra Colo Colo. Da la impresión de que le falta ambientarse en una defensa en donde todos juegan bien.

Zamora.— Siempre ha actuado con marcada eficiencia, como ayer y como en toda la temporada; pero cuando se trata de hacer un seleccionado nadie se acuerda de "Catemito".

Hormazábal.— No se vió. Negri lo anuló cómo y cuándo quiso.

Villanueva.— Sobresalió entre sus compañeros de línea por su afán de probar puntería de lejos y esto ya es meritorio.

Rebello.— No es precisamente un director de línea, sino un hombre que está atento a la menor oportunidad en que falle el arquero, y eso no basta.

Wood.— El mejor de la ofensiva recoletana, aunque no encontró colaboración. Insistimos en que Wood debe lanzar al arco desde fuera del área. Tiene puntería y shot de sobra.

Medina.— El gol de tiro libre y nada más.

UNIVERSIDAD DE CHILE

Ibáñez.— En las pocas veces en que intervino lo hizo siempre bien, con excepción, claro está, del gol que le marcaron, pues fué culpa suya y de la mala barrera que le formaron sus compañeros.

Gutiérrez.— Muy empeñoso y sin fallas. Elemento valioso.

DOS QUE JUGARON BIEN. — Fueron el zaguero Ramírez y el delantero Balbuena.— En el grabado, Ramírez consigue despojar del balón al puntero de la Univ. de Chile.—

Negri.— Físicamente no estaba bien; pero soportó con buen éxito el match. Marca a la perfección.

Alamos.— Un half batallador que no luce mucho, aunque rinde bastante.

Sepúlveda.— No lo vimos en el partido, y Wodd hizo lo que le dió en gana con el half internacional de la "U".

Yori.— Seguramente el mejor de la línea media. Si tuviera el físico de Alamos —lo que es mucho pedir— no habría nadie en el país que lo superase.

De Luca.— Muy bien. Hábil, rápido y oportuno en los centros.

Ramos.— Nuevamente, el mejor jugador de la "U". Su precisión en los pases es envidiable. Mueve a todo el cuadro.

Araya.— Que la pelota no haya querido entrar, no es culpa suya. Contra la mala suerte no hay nada que hacer.

García.— El gol que hizo fué de calidad. Lo mismo que Araya, perdió tantos que ya se daban por hechos.

Balbuena.— No perdió una sola pelota y siempre fué un elemento de evidente peligro. Está como en sus mejores tiempos.

"¡QUE INJUSTICIA MAS GRANDE!"

"Nunca había visto injusticia más grande. Universidad de Chile debió marcar 4 goles por lo menos. Pero el fútbol es como es y... así hay que aceptarlo". Tales fueron los conceptos dichos a LA NACION por el señor Oscar de la Cruz, antiguo dirigente del Badminton, y actual tesorero de la División de Honor de la Federación de Fútbol de Chile.

Scorers

La posición actual de los scorers del Campeonato Profesional de 1949, es la siguiente:

CON 7 GOLES: Mario Lorca (UE).

CON 6 GOLES: J. Araya (U) y Salamanca (M).

CON 5 GOLES: Riera (UC); Dunevichest (B) y Méndez (M).

CON 4 GOLES: Campos (W) y Cremaschi (UE).

CON 3 GOLES: Aranda y M. Muñoz (CC); Wood y Hormazabal (S); Alderete (GC); Jiménez (AI); Alvarez (E) y Moreno (UC).

CON 2 GOLES: Salfate y Cornejo (GC); P. H. López y García (U); Ponce y Candia (E); Sáez (W); Báez (B); Romo y Zárate (AI); y Armingol (UE).

CON 1 GOL: Villanueva, Rebello y Medina (S); Provideli y Hurtado (M); Zamora y Román (B); Abatte, De Lucca y Balbuena (U); Carmona, Ortiz y M. López (GC); Meléndez, Cid, Tello y Báez (E); Solari, Acuña y Ayala (AI); Castro y Farías (CC); Díaz-Vera, Concha y Tapia (I); Rodríguez y Valdebenítez (W); Valjalo (UE) y Monestés (UC).

"MERECIO GANAR LA "U" LEJOS", DICE D. JORGE SOZA SOTOMAROR

Jorge Soza Sotomayor, presidente de la Sección Fútbol del Club Deportivo de la Universidad Católica, dijo ayer a LA NACION: "Mereció ganar la 'U', sin duda. Tuvo muy mala suerte. El arbitraje, espléndido. En la "U", los mejores creo que fueron García y Ramos y, en el Santiago Morning, Expósito y Wood. ¡El clásico universitario? Ya veremos lo que sucede ahí".

Taxis-colectivos siguen abusando

No deben pedir más de $ 10 por persona

Los taxis colectivos que los domingos regresan de los Estadios, siguen abusando a sus anchas, sin que hasta el momento se haya mantenido una vigilancia estricta sobre las tarifas voluntarias que ellos implantan por sí y ante sí.

Se ha comprobado que un taxi marca, desde el Estadio Nacional hasta el centro, 32 pesos y centavos, de tal suerte que con cinco pasajeros que tomen, a $ 10.— cada uno, obtienen una ganancia nada de despreciable. Sin embargo, esta gente, que no hace otra cosa que desprestigiar al gremio, pide $ 15.— y hasta $ 20.— por asiento.

Ayer, sin ir más lejos, fuimos protagonistas de uno de estos abusos que se siguen sucediendo, sin que las autoridades competentes intervengan decididamente en esto, que ya es un verdadero problema para los deportistas. El coche Chevrolet patente EH-24, manejado por Luis González, terminó su recorrido en la Plaza de Armas. Venía completo con cinco pasajeros, entre ellos, un representante de LA NACION y el Dr. Oscar Castro, médico de la delegación chilena que fué a los Juegos Olímpicos de Londres, y alto y prestigioso dirigente del Club Universidad de Chile. Como se le insistiera en que la tarifa no podía ser superior a $ 10.—, el chofer Luis González —que así dijo llamarse— profirió una serie de insultos contra éstas personas, repitiéndolos en voz alta a medida que se alejaba el coche.

Tenemos entendido que en esta materia debe intervenir la propia División de Honor de la Federación de Fútbol de Chile, a fin de que solicite el directo control de los carabineros, y exiten así estos abusos para con el público que concurre a presenciar los partidos de fútbol profesional.

LA NACION insitirá en esta campaña y, por lo pronto, estamos dispuestos a acoger cualquier reclamo para poner coto a una situación que tiende a agravarse, si es que las autoridades no intervienen decididamente.

Notorio dominio del cuadro

CANCHA: Estadio Na[...]
PUBLICO: 10.636 pe[...]
RECAUDACION: $ 1[...]
ARBITRO: Señor Ju[...] Heras.

UNIVERSIDAD DE CH[...] (1 gol): Mario Ibáñez; Enrique Gutiérrez y Juan Negri; Luis Alamos, José Sepúlveda y [...] Yori; Armando De Luca, [...] Ramos (capitán), Jorge [...] Oscar A. García y José B[...]na. Scorer: García.

SANTIAGO MORNING (1): Alberto Expósito; Luis G[...] Cecilio Ramírez; Guillermo [Fer]nández, Arturo Meneses [...] frasio Zamora; Enrique [Hormazá]bal, Enrique Villanueva, [Rei]naldo Rebello, Freddy [...] (capitán) y Desiderio M[...] Scorer: Medina.

PRIMER TIEMPO.— [...]ras partió Araya.

2' Araya shoteó desde [el cos]tado izquierdo e interv[...] mora, quien, en su afán [de des]pejar, lo hizo defectuo[samente] y la pelota pasó muy [cerca del] vertical, dando la sensa[ción de] un posible autogol. Apl[aude] la "barra" de la "U".

4' Insisten los azules [...] mos, dentro del área, [...] fuerza; pero al cuerpo de [Expó]sito. Tres minutos des[pués el] mismo Ramos ensaya [...] el balón pasa por enci[ma del] travesaño.

9' El Santiago hace [su pri]mera intentona seria [por in]termedio de Rebello que [...] desde fuera del área, [...] desviado y en circunstan[cias que] Ibáñez se había lanzado [al] otro lado.

17' Avance entre Re[bello y] Villanueva, es contenido [con un] foul de Gutiérrez a Vi[llanueva] fuera del área. Se forma [la ba]rrera y el servicio lo [...] MEDINA, cuyo lanzamien[to ba]jo y violento hace llegar [la pe]lota a las redes, pasando [junto] al poste. ¡Gol! Ibáñez [...] con mucha lentitud.

19' García combina con [Ara]ya, quien, de "primera", [...] fuerza y por alto, [...] Expósito que contiene [...] con absoluta seguridad.

22' En un avance de [De Lu]ca, Fernández, al despej[ar ...] dentro del área y el balón [...]ca en sus manos. E[...] reclama hand penal, pero [el ár]bitro, con muy buen c[riterio] no hace caso y no sanciona [...] no hubo la menor intenc[ión en] el defensor del Santiago.

33' Hormazábal intenta [una] "chilena" frente a Negri, [...] cuidó siempre, y lesiona [en la] cara al zaguero, casualm[ente].

35' En un avance azul [en]tra De Luca y Ramírez, [...] despeje, falla y casi ven[ce a su] arquero. Fué una escapa[da pe]ligrosísima.

45' Ramos, habilitad[o por] Balbuena, tira al arco y [...]za Fernández de inmedi[ato] sin dificultad, pero el b[alón le] pega en la mano y el [juez] sanciona el tiro penal, [que] no nos pareció lógico, p[ues no] existió intención en el b[ack, si]no que la pelota dió sorp[resiva]mente en la mano. Gar[cía ha]ce el servicio, con shot a [media] altura y junto al poste [...] Expósito —el arquero [...]rie de los penales— en [magní]fica estirada desvía al [corner]. Servido éste, sale Expó[sito de] su valla y domina bien [el ba]lón, en el preciso instan[te en] que el juez Las Heras p[one fin] al primer tiempo, con [1 gol] para Santiago Morning [y 0] para Universidad de Ch[ile].

SEGUNDO TIEMPO

16.41 horas: Rebello [...] las acciones.

2' La "U" se va in[...]mente encima. Araya, [...] hacia la izquierda, cen[...] pósito ni Zamora alc[anzan a] controlar la pelota y D[...] muy bien ubicado, tard[...]siado en shotear y p[ierde la] oportunidad. Insisten [...]les y García, dentro del [área, a] sólo, desvía el remate.

5' Araya, desde el [...] izquierdo centra a med[ia altu]ra. García, a la carrer[a, ca]cea muy bien, aunque [sin] la suerte, pues el balón [...] una arista del vertical. [...] Expósito ya no tenía [nada que] hacer. La "U" está ata[cando pe]ligrosamente en procura [del] empate que ya merece [...].

10' Negri se resiente [...]vo y abandona mom[entánea]mente el campo.

18' Hay una reacción [...]co minutos en el Santia[go ...] uno de sus avances, [...] tira por alto y encuen[tra bien] colocado a Mario Ibáñez.

24' En combinación [...] y dirigida por Ramos, [...] Araya han burlado a la [defensa] recoletana, incluso a [...] y Araya remata libre a [...]quina, pero... el balón [...] junto a un poste y va [...].

25' Fernández, que [ha su]frido un calambre, a[bandona la] cancha, para volver [minu]tos después; pero en [el puesto] de wing izquierdo. Me[...]ja de half, como tambi[én ...].

34' Rebello, vuelto [...]das al arco de la "U", [...] alto y da en el travesa[ño. ...] escapada.

36' Ramos encabeza [...]ce y llega hasta el área, [...] de habilita a GARCIA [...] en difícil posición, tira [...]jo a una esquina y [...]pósito. ¡Gol! Enorme [...] en las tribunas.

40' Gran tiro de "[...]" Araya, pega en el verti[cal ...]go Ramos shotea ape[...]do. La "U" domina ab[...]te.

45' En los últimos [...] el juego se equipara y [...] visita sucesivamente la[s ...]llas. En el campo de [...] Medina, en corrida [...] obliga a Ibáñez a gra[n ...] y concede corner. Pu[...]ma oportunidad de [...] Instantes después, el [...]ñor Las Heras levanta [...] nos mostrando su cro[nómetro y] hace sonar el pito, [...] así el término de la [...] un gol para Universid[ad de Chi]le y otro para el Santi[ago Mor]ning.

Resultado de la pri[mera rueda] en 1948.— U. de Ch[ile ...] Santiago (1).

En match espectacular, la "U" venció a Aviación por 37-25

PERDIERON JUGANDO BIEN.— No pudieron ganar, pero fueron derrotados dignamente, luchando hasta el final. Eso le pasó al team de la Escuela de Aviación en su match con la "U", un cuadro que fué superior. Los demás elencos no deberán descuidarse con los de "Aviación", porque actúan en base a un juego rápido y recio.

DE UN PARTIDO RAPIDO Y RECIO

En un partido de acciones rápidas y recias, que son las características del básquetbol moderno, el conjunto de la Universidad de Chile venció al de la Escuela de Aviación por 37 puntos contra 25. El interés fué permanente, pero se acrecentó sobre todo en el segundo período en que se buscó por todos los medios, la consecución de los puntos en la forma más corta posible.

El primer cuarto que dió término con ventajas para la "U" por 7-4, mostró, como lo señala el score, un equilibrio de fuerzas, que rompió el vencedor en el período siguiente, al llegar a situarse en un 18-11 con que dió término la etapa. El juego, hasta entonces, había satisfecho.

Reiniciada la segunda fracción y cuando la Universidad de Chile introdujo varios cambios tratando por sobre todo de establecer su supremacía con hombres de buena estatura como Restovic, Beovic y Vacca, reaccionaron los players de la Escuela de Aviación y en base a defensa bastante cerrada, intentaron poner coto a las continuas y peligrosas ofensivas de sus rivales. Sin embargo, las mejores condiciones de los azules y la superioridad técnica colectiva, les otorgó una victoria ampliamente merecida por doce puntos de diferencia.

Exequiel Figueroa, Raúl López, Araya, Raitman, Vives, Restovic y Beovic, cumplieron acertadamente aunque habrá que reconocer que el primero se constituyó en la primera figura de la cancha. En el perdedor Fornet y Herrera trabajaron incansablemente y con mucho acierto siendo secundados muy bien por Grimard y Arroto.

El arbitraje de los señores Raúl Musalem y Alejandro Aldana bastante acertado.

ASI SE MOVIO EL MARCADOR

Señalamos en seguida, el movimiento del marcador en el encuentro entre Universidad de Chile (37)-Escuela de Aviación (25):

E. DE AVIACION		U. DE CHILE
PRIMER CUARTO		
Fornet	2- 0	
	2- 1	Araya
Arroyo	3- 1	
	3- 3	López
	3- 5	Vinés
Soto	4- 5	
	4- 7	Figueroa
SEGUNDO CUARTO		
	4- 9	Araya
	4-10	Vinés
	4-12	López
	4-14	López
Fornet	5-14	
	6-16	López
Fornet	7-16	
	7-18	Vinés
Grimard	8-18	
Fornet	9-18	
Fornet	11-18	
SEGUNDO TIEMPO		
	11-20	López
Fornet	13-20	
Arroyo	14-20	
	14-22	Vacca
	14-24	Restovic
Fornet	15-24	
	15-26	Beovic
Herrera	17-26	
	17-27	Beovic
ULTIMO CUARTO		
Fornet	19-27	
	19-29	López
	19-31	Figueroa
	19-33	Beovic
Herrera	21-33	
	21-35	Beovic
	21-37	Figueroa
Grimard	23-37	
Soto	25-37	

Señalamos en seguida los equipos y los puntos indicando aparte el movimiento completo del marcador:

U. de Chile: Figueroa (6), López (10), Vinés (5), Araya (3), Raitman (0), Vacca (2), Beovic (7), Restovic (2) y Marmentini (0). **Total:** 37 puntos.

Aviación: Arroyo (2), Fornet (13), Schroeder (0), Herrera (4), Soto (1), Grimard (3) y Soto (3). **Total:** 25 puntos.

CON CLASE PARA CAMPEON.— El conjunto de la Universidad de Chile, jugó con notable acierto en su match de ayer frente al team de la Escuela de Aviación, y venció, luego de una brega espectacular, a un adversario muy entusiasta, pero inferior en técnica. Si la "U" sigue así, marchará derecho al título.

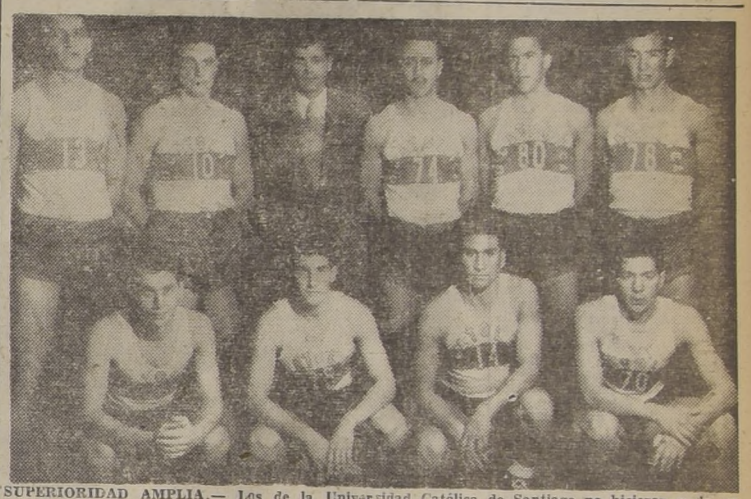

SUPERIORIDAD AMPLIA.— Los de la Universidad Católica de Santiago no hicieron nada extraordinario para vencer a la Escuela de Carabineros por un score amplio. Se contentaron con sacar primero una ventaja cómoda, y luego, brindaron una exhibición de buen básquetbol. Es otro team con mucha opción al título de campeón.

TRIUNFO Y EXHIBICION DE LA U. CATOLICA: 61-26

Sobre team de la E. de Carabineros

La segunda reunión del torneo universitario-militar de básquetbol que se efectuó ayer en la mañana en la cancha del Teatro Caupolicán, constituyó un espectáculo de interés y que fué presenciado por una asistencia bastante numerosa. Los conjuntos de las Universidades Católica y de Chile vencieron a los teams de las Escuelas de Carabineros y Aviación, por 61-26 y 37-35, respectivamente.

FACIL LA U. C.

El conjunto de la Universidad Católica no necesitó extremar todos sus recursos para vencer a la Escuela de Carabineros, integrada por elementos muy inexpertos, pero entusiastas. Desde el primer cuarto, que dieron término con el scorer de 22-4, hasta el final, que señaló 61-26, los delanteros estudiantiles fueron construyendo un scorer cómodo que les permitió desarrollar, de paso, todos sus conocimientos inculcados por ese gran maestro que es Kenneth Davindson. Fue por eso que el público, con merecida razón, les aplaudió a lo largo de toda la brega.

Bernedo como de costumbre, fué el scorers Moreno, Martini y Kovacevic; resultaron los más altos valores del vencedor, en el que por cierto todos actuaron bien. En el perdedor, Gerding, Germán González y Ricci, se revelaron como elementos promisorios.

El arbitraje de los señores Adriano Barros y Benedicto Flores, acertado.

Señalamos en seguida los equipos y los goles:

U. Católica: Bernedo (12), Kovacevic (8), Valpreda (5), Martini (5), Urra (2), Barruetto (2), Fernández (6) y Varela (2). **Total:** 61 puntos.

Escuela de Carabineros.— Barba (0), Juan Nilo (2), Figueroa (0), Gerding (10), Germán González (6), Flores (2), Salas (0), Ricci (4), C. González (6) y Rivera (0). **Total:** 26 puntos.

Scorers parciales.— Primer cuarto: U. C. por 22-4; primer tiempo: U. C. por 39-13; tercer cuarto: por 45-20; último cuarto: por 61-26.

MUY ENTUSIASTAS.— A pesar de ir siempre atrás en el marcador, los jugadores de la Escuela de Carabineros jamás desmayaron.

Resultados en Liga Comercial de Fútbol

Royle vence a Enlozados

En los partidos jugados anteayer, por el campeonato oficial de la Liga Inter Comercial de Fútbol de Santiago, se registraron los siguientes resultados:

Indus (4)-Bacteriológico (0), primeros teams.

Indus (2)-Bacteriológico (0), segundos elencos.

Molinera San Cristóbal (3)-Talleres Ingelsac (1), primeros teams.

Molinera San Cristóbal (2)-Talleres Ingelsac (0), segundos elencos.

Laboratorio Chile (1)-Imesa (1), primeros conjuntos.

Laboratorio Chile (3)-Imesa (2), segundos equipos.

Sedería Los Guindos (0)-Mecánica Industrial (0), primeros teams.

Sedería Los Guindos (1)-Mecánica Industrial (1), segundos elencos.

Royle (2)-Enlozados (1), primeros conjuntos.

Royle (3)-Enlozados (2), segundos equipos.

Monterol (1)-Copec (0), primeros elencos.

Montero (2)-Copec (1), segundos teams.

Torneo Universitario - Militar de Básquetbol

Señalamos en seguida el cuadro de resultados y posiciones del Campeonato Universitario-Militar de Básquetbol que se está efectuando simultáneamente en Santiago y Valparaíso:

1949	ARTES Y OFICIOS	CARABINEROS	AVIACION	NAVAL	U. CATOLICA	U. CATOLICA, Valpso.	U. DE CHILE	U. STA. MARIA	PUNTOS	LUGAR
ARTES Y OFICIOS					30—45	35—50			0	7.o
ESCUELA DE CARABINEROS					26—61			34—60	0	7.o
ESCUELA DE AVIACION				36—33			25—37		1	3.o
ESCUELA NAVAL			33—36					39—36	1	3.o
U. CATOLICA DE STGO.	45—30	61—26							2	1.o
U. CATOLICA DE VALPSO.	50—35						26—30		1	3.o
U. DE CHILE			37—2			30—26			2	1.o
U. SANTA MARIA		60—34		36—39					1	3.o

LA CONFECCION PERFECTA presenta LA LIQUIDACION PERFECTA 20% DESCUENTO EL GRAN ABRIGO para EL GRAN INVIERNO VESTEX

49 VARIEDADES

M. LA CONFECCION PERFECTA R.

ALAMEDA BERNARDO O'HIGGINS 2884
PEDRO DE VALDIVIA 16
SAN DIEGO 1198 Y 1998

Sintonice EL RADIO TEATRO VESTEX en Radios La Cooperativa Vitalicia de Santiago y Valparaíso de Lunes a Viernes a las 7.30 de la tarde.
Director: Raúl Zenteno. Primeras figuras: Mirella Latorre, Emilio Gaete, Ricardo Neri,. Las mejores obras policiales y de suspenso.

Por fin

Plumas Fuente con pasta perfecta y repuestos importados garantizados.

Envíos a provincia contra reembolso.
Por mayor, descuentos especiales.

Pluma Fuente con lintera, metal echapado, $ 250.— Repuesto, $ 30.—

Pluma Tipo Aristocrático terminación gran lujo, enchapada, mina larga, retroceso automático . . . . $ 250.— Repuesto . . $ 30.—

Pluma tipo económico, $ 150.— Repuesto, $ 30.—

Pluma Bicolor, toda de metal enchapado, ... $ 250.— Los dos repuestos, rojo y azul. . $ 60.—

Casa FIONA
CALLE UNION CENTRAL 1063 (COSTADO T. METRO)

LOTEO SAN LUIS

Terrenos de la Junta Central de Beneficencia y A. S.

Hoy deberán formalizarse las opciones correspondientes a las personas inscritas con los

N.os 41 al 60

NOTA.—Se previene al público que no se aceptarán traspasos de las inscripciones registradas.

BANCO DE CHILE
DEPARTAMENTO DE COMISIONES DE CONFIANZA

PUBLICONDOR

La preselección de box seguirá ahora en el Caupolicá

El jueves pelean ya los ganadores

El jueves próximo ha de reanudarse el Campeonato de Preselección de Santiago, que organiza anualmente la Asociación de Box. Esta competencia continuará en el ring del Teatro Caupolicán en vista de la importancia que está adquiriendo. Por otra parte, ha de iniciarse ya la rueda de ganadores que lógicamente ha de otorgar al torneo un nuevo interés.

Así, pues, como queda dicho será el Caupolicán el escenario de todas las próximas fechas de la preselección.

DOS LIDERES

Cumplida la sexta reunión, los clubes Comercio Atlético y Chuchunco encabezan la tabla de posiciones del campeonato en virtud del mejor y más regular comportamiento de sus defensores.

Tienen como seguidores inmediatos y de indiscutible riesgo, en Famae, a Carlos Uzabeaga, Conchalí, Corcolén y Barrancas.

PROGRAMA

En el programa oficial de la reunión del jueves próximo figuran combates llamados a tener un espectacular desarrollo dada la calidad de los protagonistas. Deben intervenir elementos como Sami Said, campeón de los barrios en la categoría mediano; Aldo Alessandrini, Orlando Toro, Eraclio Peñaloza, Manuel Maureira, y otros.

CATEGORIA MOSCA: Juan García, del Club Hípico, con Carlos Muñoz, del Dropa; Héctor González, del Barrancas, con Manuel Soto, del Corcolén; Héctor Villalón, del Club Hípico, con Jorge Díaz, del Corcolén.

CATEGORIA GALLO: Orlando Guzmán, del Rufino Melero, con Enrique Bravo, del Yarur.

CATEGORIA PLUMA: José Leiva, del México, con Manuel Agurto, del Asunción; Eraclio Peñaloza, del Barrancas, con Luis Reyes, del Famae; Juan Vera, del Corcolén, con Manuel Maureira, del Conchalí.

CATEGORIA LIVIANO: Orlando Toro, del Corcolén, con Florencio Reyes, del Central de Leche.

CATEGORIA MEDIOMEDIANO: Carlos Plaza, del Asunción, con Sergio Gazitulli, del Corcolén; Guillermo Escobar, del Yarur, con Enrique Araya, del Providencia.

CATEGORIA MEDIANO: Oscar Muñoz, del Club Hípico, con José Torres, del Yarur; Rodolfo Aldunate, del Comercio Atlético, con Samy Said, del Carlos Uzabeaga; Humberto Zúñiga, del Luis Vicentini, con Aldo Alessandrini, del Corcolén.

El pesaje y examen médico de los boxeadores que participarán en esta reunión, se harán el miércoles próximo, entre 19.30 y 20.30 horas, en el local de la Asociación de Box.

EN LA ASOCIACION DE BASQUETBOL FEMENINO

El Consejo de la Asociación Femenina de Básquetbol de Santiago se reunirá esta noche, a las 19.30 horas, en Compañía 1488, con el objeto de proceder al sorteo para el Campeonato de Preparación.

FESTIVAL DEL MEXICO RESULTO MUY LUCIDO

Lucido resultó el festival pugilístico efectuado anteanoche en el local del Club México, en honor del Embajador de la República de México, Excmo. señor Manuel Maples Arce. Esta reunión contó con una numerosa concurrencia que aplaudió en forma entusiasta al distinguido diplomático cuando subió al cuadrilátero de la popular institución boxeril de la calle San Pablo. El diplomático azteca recibió del presidente de este club, señor Oderkenken, una insignia y diploma que lo acredita como el primer miembro honorario de la institución. Terminada la ceremonia, se efectuó el programa de peleas, cuyos resultados damos a conocer a continuación:

Raúl Acuña ganó a Abel Cáceres; Luis Chiorino venció a Pedro Yáñez; Aníbal Valdebenito empató con Julio Vargas; Luis Guajardo empató con Miguel Santibáñez; Hernán Díaz ganó a Elías Garrido; Raúl Sepúlveda perdió con Miguel Rebolledo; José Ferrada ganó a Jorge Fahuán y Mario Gallegos venció a Eduardo Mackenna.

CICLISTAS
LIQUIDAMOS
10.000 CAMARAS y 5.000 FORROS
A PRECIOS IRRISORIOS
FCAS UNIDAS DE GOMA
SAN DIEGO 910

U. Ferroviario se clasificó Campeón de Fútbol Provinci

Volvió a lucirse arquero Astudillo del team vencedor

EN LA ZONA DEL COPAL.— En un corner, el arquero Astudillo, del "Copal", se defiende bien. Estos mismos equipos habían empatado el domingo pasado, en un match que debió ganar el Ferroviario. Ayer se hizo justicia y el score fué de tres tantos contra 1. En el grabado aparece también el zaguero Villablanca, del "Copal", que anteriormente actuara en el cuadro profesional del Santiago National.—

Al ganar ayer por tres-uno al Copal

EL HECHO de que el domingo antepasado no se haya podido definir un ganador entre los primeros cuadros del Unión Ferroviario y Copal en disputa del título de campeón del torneo provincial de la Asociación de Fútbol Amateur de Santiago, dió motivo para que al partido de repetición que sostuvieron ayer estos mismos elencos, concurriera un público superior a mil quinientas personas que pagaron en boleterías del Estadio Ferroviario, la suma de 5.579 pesos.

El triunfo correspondió al equipo dueño de casa que superó al visitante por la cuenta de tres goles a uno, después de una brega que logró entusiasmar a la concurrencia, especialmente a los partidarios del team Ferroviario que desde un comienzo se mostró más equipo. Cabe decir que el vencedor tuvo un desempeño eficiente, contrastando la labor realizada en el primer partido, ya que ahora su línea delantera respondió a sus antecedentes. El trío defensivo tuvo también una actuación eficaz, no así la pareja de zagueros del Copal, que no resultó lo suficientemente enérgica como para desbaratar las corridas de los ágiles ferroviarios. Astudillo, el buen arquero del Copal, exhibió nuevamente ayer sus magníficas condiciones; pero ante una delantera desenvuelta y rematadora, unido a la ineficaz cooperación de sus backs, nada más pudo hacer.

El primer tiempo finalizó con dos tantos en favor del elenco ganador, cuyos goles fueron señalados por Rodríguez, que había reemplazado a Díaz en el puesto de insider izquierdo, a las 41 y 42 minutos. En la segunda fracción, nuevamente Rodríguez batió las redes de Astudillo a los 15 minutos, y a los 22, el centro delantero Orellana del Copal, consiguió anotar el único gol para su equipo.

LOS EQUIPOS

A las órdenes del árbitro, señor Francisco Rivas, los equipos formaron con los siguientes jugadores:

Unión Ferroviario: Rivera; Contreras y Bórquez; E. Lorca, Cruz y Lucero; Guerra, Rodríguez, Espinoza, Díaz y Ortega.

Copal: Astudillo; Villablanca y Mendoza; Olivera, Valdenegro y Contreras; Garay, Viviani, Orellana, Fuentes y Vielma.

GANO CUARTA ZONA

En el match de preliminar por el título de campeón de esta misma competencia, en segunda división, Cuarta Zona derrotó por 2 goles a 1 al Ferroviario, adjudicándose el campeonato de este certamen, por séptima vez.

¡CAMPEONES! . — Equipo representativo del Unión Ferroviario, que se clasificó campeón provincial de fútbol amateur.— En el grabado, el que está al lado izquierdo es Soto, renombrado arquero internacional de épocas pasadas, y que ahora entrena al Ferro muy buenos resultados, por lo demás.—

UNO ESTUVO ENTUSIASTA Y EL OTRO DESGANADO

De ahí el triunfo de Ulloa sobre Francino

Primera vez que Gabriel Ulloa gana a Oscar Francino. El nortino ha vencido en dos oportunidades, y sólo una vez empataron. Ahora, en la cuarta confrontación, el valdiviano obtuvo un triunfo que, al decir verdad, resultó más amplio que los conseguidos por el iquiqueño.

Aunque para muchos entendidos no existe la llamada línea de carrera, esta vez se vió confirmada, desde el momento que Ulloa superó en magnífica forma al peruano Grimaldo Ulrich, en tanto que Francino se vió apurado para lograr el empate con el mismo adversario. La pauta del poco rendimiento del iquiqueño se pudo advertir en aquel combate que sostuvo con Ulrich, ya que en esa ocasión Francino demostró que había perdido la velocidad, característica muy singular en el pupilo de Sabino Villarroel. Sus partidarios, y gran parte del público que ha concurrido regularmente a todas las reuniones de la temporada de invierno en el Caupolicán, jamás pensó que Oscar Francino pudiera ser superado por el entusiasta boxeador de Valdivia; pensaron, quizá, que su encuentro con Ulrich podía servirle de lección, y así poder adiestrarse con mayor dedicación, a fin de recuperar el buen sitial en que se hallaba dentro del grupo de pesos livianos. Desgraciadamente, el Francino que enfrentó a Ulloa, fué el mismo que peleó con Ulrich y con el agravante que a sabiendas de que su adversario del viernes es más bajo de estatura y más corto de brazos, trate siempre de buscar la media distancia, facilitando de este modo la mejor expedición del contrario.

Indudablemente que Gabriel Ulloa se halló en su modalidad, en la que precisamente le convenía, mejorándose aún más su labor, por el desinterés y desgano que demostraba Francino en las acciones. Muchas veces el nortino inició los ataques, pero sus golpes caían al vacío, momentos que aprovechaba Ulloa para conectar sus izquierdos cruzados que llegaban nítidamente al mentón de Francino, hasta conmoverlo.

Oscar Francino es tan joven como Ulloa, muy poca es la diferencia de edad que media entre uno y otro; pero se nos ocurre que últimamente ha perdido el entusiasmo por el box, como asimismo el sentido de la responsabilidad.

ULLOA GANADOR.— Gabriel Ulloa, después de otorgarse el fallo de su pelea con Oscar Francino. Aparece en su rincón acompañado de su entrenador Raúl Carabantes, que se muestra sonriente después del triunfo.

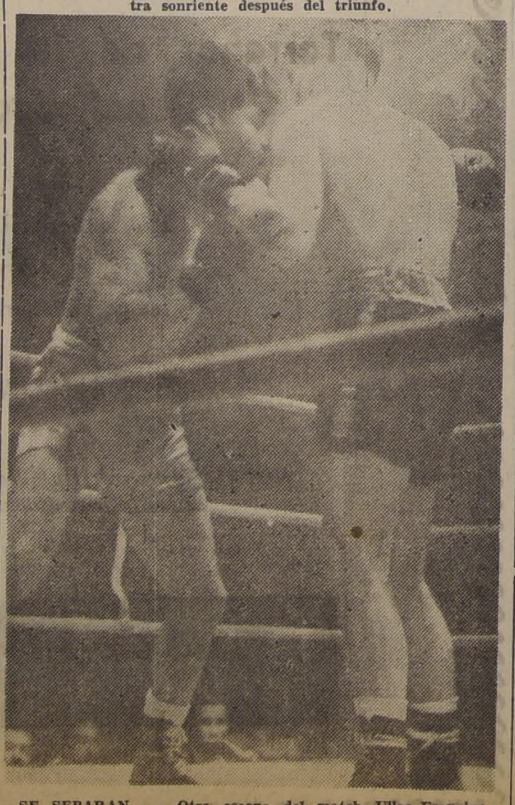

SE SEPARAN. — Otra escena del match Ulloa-Francino, efectuada el viernes pasado en el Caupolicán. Ambos aparecen en los instantes que tratan de separarse de un clinch.

"Estoy dispuesto a enfrentar a Gatica"

Dice Prada

NUEVA YORK.— (U. P.)— El campeón argentino de peso liviano, Alfredo Prada, declaró categóricamente a la United Press que no había venido a Estados Unidos para eludir un combate con su compatriota José María Gatica.

Con motivo de las informaciones llegadas desde Buenos Aires, en el sentido que en los círculos pugilísticos de esa capital se había rumoreado que Prada no había querido enfrentarse nuevamente con Gatica, la United Press interrogó al púgil argentino, quien refutó esos rumores.

"Durante seis meses, antes de partir para Estados Unidos —dijo Prada—, estuve invitando en vano a Gatica para que presentara su desafío a la Comisión Municipal de Box de Buenos Aires, a fin de disputar el título.

"El día antes que yo partiera hacia Nueva York, Gatica formalizó su desafío; pero, fué imposible aceptarlo, pues ya tenía firmado contrato en Nueva York y hechos todos los arreglos del viaje, era imposible postergarlo".

Al informarle la United Press que Gatica vendría a Estados Unidos y que volvería a desafiarlo, Prada contestó que "estaba dispuesto a enfrentarlo, siempre que su posible adversario aceptase sus condiciones.

Recordó Prada que en las dos únicas peleas que ha sostenido como profesional con Gatica, éste lo venció por puntos, en tanto que en el segundo combate, Gatica perdió por K. O. en el quinto round.

En hockey, Everton superó a Enfield

Un encuentro muy disputado, fué el que sostuvieron ayer en la mañana, los cuadros de hockey de Everton de Viña del Mar y Enfield, de la capital. El equipo visitante había anunciado el día anterior que le sería imposible cumplir su compromiso oficial, pero llegó a la capital y derrotó de jugar a jugar a un fuerte adversario.

El match hasta sus últimos minutos no había encontrado una decisión amplia, ya que Everton aventajaba por sólo un tanto a su adversario, pero luego consiguió otros más hasta llegar a situarse en un 7-4 con el que finalizó la brega. Equipos y goles:

ARBITRO: señor Juan Villagrán.

EVERTON: Cordero; Robles y Finalterri; Lara, Scherz y M. Finalterri.

ENFIELD: Castro; Bravo y Diningard; Portella, Cueto y Vera.

GOLES: Lara (3), Scherz (3) y Finalterri, de Everton; Cueto (3) y Gutiérrez, que entró en el segundo tiempo.

CAYERON VARIAS VECES: CANDIA 3 Y AYA

CANDIA Y AYALA.— Luis Candia y Belisario Ayala, aparecen en el rincón de este último, luego de haber sido levantado del suelo para aplicarle las sales aromáticas.

Fue un combate ciones violen

Ultimamente, el púb a los espectáculos p profesionales, tuvo la presenciar un combate de hacía tiempo no nuestros cuadriláteros brindaron José Valenz llo Coronado, peruano en el match de semifo reunión del viernes el ring del Teatro C nuevamente se repitió pectáculo magnífico, go con mayores accio cas.

Fueron protagonistas lucha sensacional, los dianos Luis Candia y Ayala. El primero pe los 400 gramos, y el kilos 900 gramos. El resultó intenso, ya que primer round el árbi contarles, a ambos co primeramente a Ayala, por un segundo, y luego dia que cayó por 2. T to se inició el tercer ro dia cayó por 1 y 3 respectivamente, y an nalizar esta vuelta, derribado por tres segu el sexto y último roun encuentro, Ayala cayó y cinco segundos, y haberse incorporado de tima caída, recibió un hook izquierdo en pl tón, yéndose al suelo cuerpo inerte, salvándo gunda soga de golpea beza, como sucedió sario Tobar en su pele riberto Altamira.

Para finalizar, dir cualquiera de los dos ber ganado por fuera bate, ya que Ayala g to o más que Candia, ferencia que aquél es vo en el profesionalism ca aplicó un golpe ni rostro del adversario, sario Ayala le falta e y aprender a maneja nos con más desenvoltu seguramente conseguir ven profesional perseve deporte del que ha h profesión.

ARTURO MIRANDA TIENE QUE ACTUAR MUY BIEN SI DESEA GANAR A URLICH

Arturo Mirnda, la nueva esperanza del pugilismo profesional, tendrá el viernes próximo un rival en extremo difícil como lo es el peruano Grimaldo Urlich, a quien enfrentará en diez vueltas.

Las condiciones de Miranda expuestas en más de una oportunidad, y sobre todo su amplio triunfo sobre Luis Arellano, le dan la categoría suficiente como para hacer peligrar la chance del peruano. Este, por su parte, se ha revelado como un elemento recio, de buen golpe y de acertada defensa. Debe constituir, si responde a sus antecedentes, un obstáculo difícil en la carrera ascendente de Miranda.

CURSO DE GIMNAS PARA LOS CICLIST

Mañana a las 19 ho Instituto de Educación Morandé 750, se inaug curso de gimnasia esp los ciclistas.

Este curso es auspicia Director de Deportes de eneral don Osvaldo Pu

UN NUEVO SISTEMA DE PROPAGANDA QUE PERDURA
BANDERINES
ESTUDIOS ALLARDO Silk SCREEN
PEDIDOS POR MAYOR CONTRA REEMBOLSO
AHUMADA 370—OF. 412

DEPORTISTAS
OFERTAS DE LA SEMANA

ZAPATOS "GOLAZO"	$ 195.—
CANILLERAS, c/u.	19.—
PANTALON BLANCO, AZUL Y NEGRO EN COTON	35.—
RODILLERAS DE BASKETBALL, EN CUERO, el par	90.—
PANTALON ACOLCHADO	60.—

Surtido completo en camisetas de Football, Basketball y Ciclismo.
Visite nuestro Gran Stock en Medallas, Copas y Trofeos.
ENVIOS A PROVINCIA CONTRA REEMBOLSO
SOLICITE PRESUPUESTO Y CREDITOS
CASA MARA
AVENIDA MATTA 298
FONO 52460
ARTICULOS DEPORTIVOS

Con un gol en cada tiempo, Wanderers doblegó al Iberia

EN VALPARAISO

WANDERERS superó merecidamente a Iberia por 2-0, en el encuentro oficial que jugaron ayer en la tarde, en el Estadio Playa Ancha de Valparaíso, y completó así cuatro puntos, con lo que se sitúa en el grupo que sigue a los punteros.

La acción más ordenada del conjunto porteño, se debió a la inclusión de Sáez en la línea media y a la del nuevo centro delantero Valdebenítez, que llegó de Argentina para debutar ayer. Sin embargo, hay que hacer notar que en esta oportunidad los verdes se rehabilitaron de sus flojas performances y derrotaron a un rival siempre peligroso por su notable espíritu de lucha. Quedó en claro —y esto no merece discusión— la neta superioridad de los locales y es por eso que justificaron su triunfo.

El encuentro resultó agradable, con ratos de buen fútbol y con mucho entusiasmo por parte de los jugadores, que se mostraron atentos a cualquiera circunstancia que pudiese brindarles un gol. Claro está, que en muchas oportunidades trataron de recurrir al juego brusco para cristalizar sus afanes, pero ahí estuvo presente el señor Felipe Bray, que con energía reprimió el juego brusco.

Los mejores en los vencedores fueron Quitral, Sáez, Rodríguez, Campos y Valdebenítez, mientras que en los perdedores, agradó el desempeño de Aurenque, Wirth, Tardío y Tapia.

La dirección del juego por parte del señor Felipe Bray, resultó bastante acertada. Señalamos en seguida los equipos y los goles:

Wanderers (2)-Iberia (0)

CANCHA: Estadio Playa Ancha.

PUBLICO: 7.338 personas.

RECAUDACION: $ 100.268.

ARBITRO: señor Felipe Bray

WANDERERS: (2 goles): Quiroga; Rodríguez y Jullo; Rivera, Sáez y Dubist; Coloma, Campos, Valdebenítez, Fernández y Díaz.

IBERIA (0 gol): Aurenque, Wirth y Carrasco; Tardío, Garrido y Araya; Tapia, Concha, Vidal, Aller y Vera.

GOLES: En el primer tiempo, a los 2 minutos, Fernández pidió a Valdebenítez, éste dejó pasar la pelota y la tomó CAMPOS para vencer a Aurenque.

En el segundo tiempo, a los 36' Coloma centró por alto y en la otra punta volvió a centrar Díaz pero con la cabeza. VALDEBENITEZ, en espectacular "palomita" batió nueavmente el arco de Iberia.

ESQUIADORES
VIAJES A FARELLONES
Ida y vuelta:
$ 60.-
Mande hacer sus pantalones donde REINALDO ROJAS B
Arriendo esquí y zapatos.
SANTO DOMINGO 1124
TELEFONO 64426

¿FUNERALES?
Aróstegui

En División Juvenil, Magallanes goleó 5-1 a Green Cross

Fútbol de ayer en la Sección Cadetes

En la Sección Cadetes de Fútbol se cumplió ayer el calendario oficial de la quinta fecha, siendo los resultados los siguientes:

UNION ESPAÑOLA CON SANTIAGO NATIONAL

DIVISION ESPECIAL.— U. ESPAÑOLA (4)-STGO. NATIONAL (1).— Goles del vencedor: H. Gutiérrez, H. Allendes, J. López y Luis Urrea. Del perdedor, Luis Benoni.

Team de la Unión: Nitche; Soto y Ruiz; Riquelme, Castro y Urrea; Garolera, López, Allendes, Guzmán y Gutiérrez.

DIVISION INTERMEDIA.— U. ESPAÑOLA (3)-STGO. NATIONAL (1).— Goles de los rojos: Fidel González (2) y Díaz (1). Del Stgo. National, Carter.

Intermedia de la Unión: Astorquiza; Fisher y Marcel; Morales Garrido y Díaz; Rojas, F. González, R. Machuca, C. Machuca y Cortés.

DIVISION JUVENIL.— UNION ESPAÑOLA (3)-STGO. NATIONAL (2).— Goles del vencedor: Rojas (2), Pezoa (1). Del Santiago National, Vera.

Juvenil de la Unión: Daroch; López y Amengual; Contreras, Martínez (capitán) e Imbert; Rojas, Covarrubias, Pezoa, Cartagena y Molina.

PRIMERA INFANTIL.— SANTIAGO NATIONAL (3)-UNION ESPAÑOLA (0).— Goles del vencedor: Garay (2) y Olate.

Santiago National 1.o: Valencia (capitán); Cabrera y Gómez; Avila, Valenzuela y Plaza; Yáñez, Valenzuela, Olate, Mora y Garay.

SEGUNDA INFANTIL.— UNION ESPAÑOLA (1)-STGO. NATIONAL (0).— Gol señalado por González.

Unión Española 2.o: Aguirrebeña; H. Martínez y G. Martínez; Leal, Cajales y A. Martínez; González, Lara, Gálvez, Donoso y Orestes.

TERCERA INFANTIL.— STGO. NATIONAL (1)-UNION ESPAÑOLA (1).— Goles, de la Unión, Cajales y del Stgo. National, Hugo González.

MAGALLANES-GREEN CROSS

DIVISION ESPECIAL.— GREEN CROSS (3)-MAGALLANES (1).— Goles del vencedor: H. Guajardo M. Castillo y E. Guerra. Del Magallanes: Figueroa.

Team del Green Cross: O. Chaves; S. López y P. Argel; Palma, F. Sandoval y P. Soriano; H. Urbina, H. Guajardo, E. Guerra, M. Castillo y D. Martínez.

DIVISION INTERMEDIA.— MAGALLANES (1)-GREEN CROSS (1).— Goles, del Magallanes: Jorge Morales y del Green Cross, Sandoval, por penal.

Team del Green Cross: Salmán; S. López y Altamirano; Vásquez, Sandoval y Salinas; Chandía, Ossandón, Cano, Torreblanca y Vera.

DIVISION JUVENIL.— MAGALLANES (5)-GREEN CROSS (1).—Goles de los albicelestes: Edo. Saavedra, Abdul Nazar, Julio Cáceres, Francisco Esquivel y Vicente Muñoz.

Juvenil del Magallanes: Nicolás Vergara; Ramón Navarro y Luis Díaz; Elías Meza, Vicente Muñoz (capitán) y Carlos Villalonga (Edo. Saavedra); Alfredo Portal, Abdul Nazar, Julio Cáceres, Fco. Esquivel y Héctor Vidal.

PRIMERA INFANTIL.— MAGALLANES (1)-GREEN CROSS (1).—Goles, del Magallanes: Luis Palma y del Green Cross: Jaime.

Magallanes 1.o: J. Elgueta; O. Sánchez y E. Gutiérrez; J. Moraga, L. Espinoza y R. Troncoso, T. Parra, F. Castillo (capitán), L. Palma, R. Cavieres e I. Johnson.

Green Cross 1.o: Fernández; Sánchez y González; Sánchez, Jaime y Aracena; Gutiérrez, Troncoso Riquelme, Olave y Alcaíno.

SEGUNDA INFANTIL.— MAGALLANES (1)-GREEN CROSS (1).— Goles del Magallanes: Carlos Zelada y del Green Cross: Pablo Dand.

Magallanes 2.o: C. Rivas; H. Ibarra (capitán) y H. Vera; Eloy Parra, H. Gutiérrez y S. de la Fuente; S. Moreno, M. Ulloa, Juan E. Ortiz, H. López y Carlos Zelada.

Green Cross 2.o: Carrasco; Paiva (capitán) y Santander; Figueroa, Gómez y Marchant; Salinas, Osorio, Dand, Aránguiz y Arenas.

TERCERA INFANTIL.— MAGALLANES (2)-GREEN CROSS (1).— Goles del Magallanes: Luis García Peñalillo y Juan Correa. El tanto del Green Cross lo señaló Muñoz.

Magallanes 3.o: Manuel Soto Francisco Vacas y Ernesto Figueroa; Sergio Hidalgo, Juan Correa y Andrés Umaña (Julio Viveros); Arcadio Escobar, Raúl Pérez, Luis García P., Oscar Rosende y Juan Urbina.

UNIVERSIDAD CATOLICA-BADMINTON

DIVISION ESPECIAL.— U. CATOLICA (0)-BADMINTON (0).

DIVISION JUVENIL.— U. CATOLICA (2)-BADMINTON (0).— Goles de Gerardo Prieto e Iván Leiva.

Juvenil de la U. C.: A. Flores; C. Vicuña y J. Soto; C. Molina, A. Fernández y S. Valenzuela, G. Castillo, G. Prieto, J. Leiva, M. Dibarcart y E. Prado (capitán).

PRIMERA INFANTIL.— U. CATOLICA (4)-BADMINTON (2).— Goles de la U. C., René Moya (2), Ricardo Fernández y Miguel Silva, y del Badminton, Armando Rozas y Remigio del Pino.

U. Católica 1.o: J. Formés; R. Pérez y J. Romero; P. Hamilton H. Johnson y G. Cordero; J. Bustos, R. Fernández (capitán), R. Moya, R. Jiménez, y M. Silva (R. Ossa).

SEGUNDA INFANTIL.— U. CATOLICA (3)-BADMINTON (0).— Goles de León González (2) y Héctor Soto.

U. Católica 2.o: M. López; J. Mandiola y E. Olivares; S. Matte, E. Jorquera y A. Rojas; S. Anguita, L. González, T. Johnson (capitán), L. López y H. Soto.

TERCERA INFANTIL.— U. CATOLICA (2)-BADMINTON (1).— Goles de la U. C., Amador Navarro y Alejandro Llorens. Del Badminton, Anselmo Osorio.

SANTIAGO MORNING-UNIVERSIDAD DE CHILE

DIVISION ESPECIAL.— SANTIAGO (5)-U. DE CHILE (2).— Goles del Santiago, Aguilera (3), Quezada y Apiolaza.

Elenco vencedor: Coppa; Sánchez y Erazo; Alonso, Abdala y Faría; G. Morales, Aguilera, Apiolaza, Quezada y J. Morales.

DIVISION INTERMEDIA.— S. MORNING (3)-U. DE CHILE (1) —Equipo del Santiago: González, Lobos y Vásquez; Toledo, Jubis y Varas; Artigas, Roatión, Guerra, Castillo y González.— Goles de González (2) y Roatión.

PRIMERA INFANTIL.— SANTIAGO (2)-U. DE CHILE (1).— Goles de Oliva y Figueroa.

Equipo vencedor: Ocampo; Contreras y Vivar; Machuca y Espinoza; Montecinos, Vergara, Díaz Figueroa y Oliva.

TERCERA INFANTIL.— SANTIAGO (0)-U. DE CHILE (0).— Santiago Morning 3.o: Silva; Vila y Barahona; Mauceira (Sallnas), Leiva y Tobar; Oyarzún, Canepa, Del Canto, Castro y Pino.

SEGUNDA INFANTIL.— Venció Universidad de Chile, 2x1.

AUDAX ITALIANO-UNION ESPAÑOLA

PRIMERA INFANTIL.— Audax (3)-Unión Española (0).

SEGUNDA INFANTIL.— Audax (1)-Unión Española (0).

TERCERA INFANTIL.— Audax (2)-Unión Española (0).

Estos partidos se jugaron el día 29.

PROXIMO PROGRAMA (SEXTA FECHA)

Magallanes con Universidad Católica; Audax Italiano con Universidad de Chile; Colo Colo con Unión Española; Badminton con Santiago Morning; Santiago National con Iberia.

Eduardo Fontecilla triunfó en "Travesía de Santiago"

TODOS NO PODIAN GANAR...— Partieron con igual entusiasmo y optimismo; pero, es claro, el ganador tenía que ser uno solo. Los honores correspondieron a Eduardo Fontecilla.—

Por estrecho margen sobre Manuel Salas

A una estrecha llegada dió lugar la Travesía de Santiago que se corrió ayer en la tarde, sobre un recorrido de 11 1|2 kilómetros de la calle Amengual al Estadio Francés, con la participación de 52 competidores.

La partida se dió con handicaps de 4 a 1 minuto, desde cuyo momento la lucha se entabló entre Eduardo Fontecilla, que fuera el ganador; Manuel Salas que pudo serlo a no mediar el tropiezo que sufrió a la entrada de la pista; Manuel Medina y Simón Farías, que con diversas alternativas fueron disputándose la punta, hasta la altura de la Plaza Italia más o menos, seguidos a 200 metros por el grupo que encabezaba Raúl Inostroza, Gustavo Rojas y otros elementos de categoría, que dispensaron 5 minutos de ventaja al resto de los corredores.

Poco a poco, Salas y Fontecilla, con Medina como esforzado escoltador, fueron afianzando posiciones, hasta arribar al Estadio Francés separados por escaso márgen, que solo se definió a favor del atleta del Suplementeros, por la circunstancia anotada. Inostroza y Rojas llegaron 4.o y 8.o respectivamente.

El resultado de la prueba, fué el siguiente:

1.o Eduardo Fontecilla, Supl., 42,12; 2.o Manuel Salas, Trn., 42.14; 3.o Manuel Medina Atl., 42.40; 4.o Raúl Inostroza, G. C., 38.50; 5.o Francisco Fuentes, Supl., 40.58; 6.o Manuel Bravo, Supl.; 7.o Oscar Pérez, Fm.; 8.o Gustavo Rojas, G. C.; 9.o Raúl Salinas, Supl.; 10.o Guillermo Rivera, Supl.; 11.o Simón Farías, Tranv.; 12.o Carlos Rebolledo, Supl.; 13.o Dagoberto Carrasco, G. C.;

AYER

FUTBOL PROFESIONAL

Estadio Nacional: Santiago Morning (1), Universidad de Chile (1).

Estadio Santa Laura: Everton (2), Unión Española (1).

Estadio Playa Ancha: Santiago Wanderers (2), Iberia (0).

CIRCUITO AUTOMOVILISTICO

Carrera de las tres provincias: 1.o el coche Ford N.o 10, de Bartolomé Ortiz; 2.o el coche Chevrolet Special N.o 6, de Tito Fernández; 3.o el coche Ford N.o 17, de Lorenzo Varoli; 4.o el coche Ford N.o 19, de Francisco Lyon; 5.o el coche Ford N.o 14, de Ismael González; 6.o el coche Ford N.o 25, de Jorge Verdugo; 7.o el coche Chevrolet N.o 9, de Oscar Andrade; 8.o el coche Ford N.o 4, de Humberto Valenzuela; 9.o el coche Dodge N.o 20, de Matías Lyon, y 10.o el coche Ford Special N.o 24, de Alejandro Nieto.

Prueba de carrozados: 1.o el coche Ford N.o 38, de Raúl Palacios, y 2.o el coche N.o 42, de Mario Bertero.

BASQUETBOL

Torneo Universitario Militar

ESTADIO CAUPOLICAN:

Universidad de Chile (37), Aviación (21), y Universidad Católica (61), Escuela de Carabineros (26).

Electer M.R.
comunica al hogar chileno:

que ha puesto anticipadamente en venta su NUEVO MODELO 1950 de refrigeradores ELECTER, introduciendo al mismo tiempo, por primera vez en Chile, un novedoso y extraordinario sistema de ventas, gracias a la gentileza de la firma IMPORTADORA ELECTRORADIO Ltda., que ha facilitado sus locales para que SOCIEDAD INDUSTRIAL ELECTER Ltda. venda directamente al público.

¿Qué es el MODELO 1950?

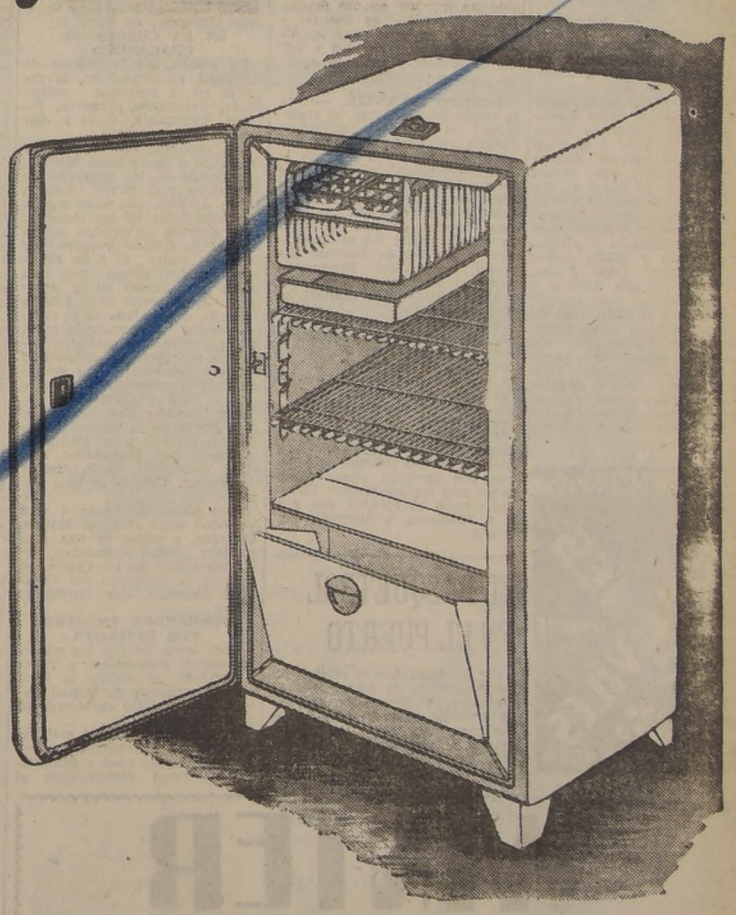

Es un refrigerador económico, consume menos energía eléctrica que una plancha corriente. Precio increíble. Grandes facilidades, sin pie. Unidad sellada norteamericana. No necesita lubricación. Lleva la tradicional Póliza de Garantía por cinco años. Su acabado y técnica, perfectos. Capacidad, seis pies cúbicos efectivos. Ocupa un mínimo de espacio. Es el refrigerador especial para departamentos y todos los hogares chilenos.

COMPRE CUANTO ANTES SU "ELECTER"
YA LO EMPEZAMOS A VENDER
SAN ANTONIO 345 - ESTADO 50 - AHUMADA 19

Entre los motivos que sostienen nuestra alegría!

En fiestas y reuniones resulta algo muy natural hacer un buen recuerdo de BILZ — la deliciosa bebida refrescante — que se bebe con gusto y con confianza. Que no falte en su hogar — un cajoncito de BILZ — en la víspera de su próxima fiesta, en ocasión de retribuir atenciones a sus visitas, o, simplemente para servir de íntimo regocijo a "los de casa".

Siempre Bilz

OTRA VEZ SEGUNDO.—Pese a su magnífico desempeño y a su honroso segundo lugar, Tito Fernández se mostró decepcionado al final, ya que perdió la carrera por una falla insignificante, pero que le fué decisiva. Se le soltó un perno de la caja de cambios y en Viña del Mar no le quisieron facilitar repuesto. Vemos a Fernández bebiendo un refresco una vez que hubo llegado a Maipú. A su lado don Hugo Desenzani, director de la Asociación de Volantes.

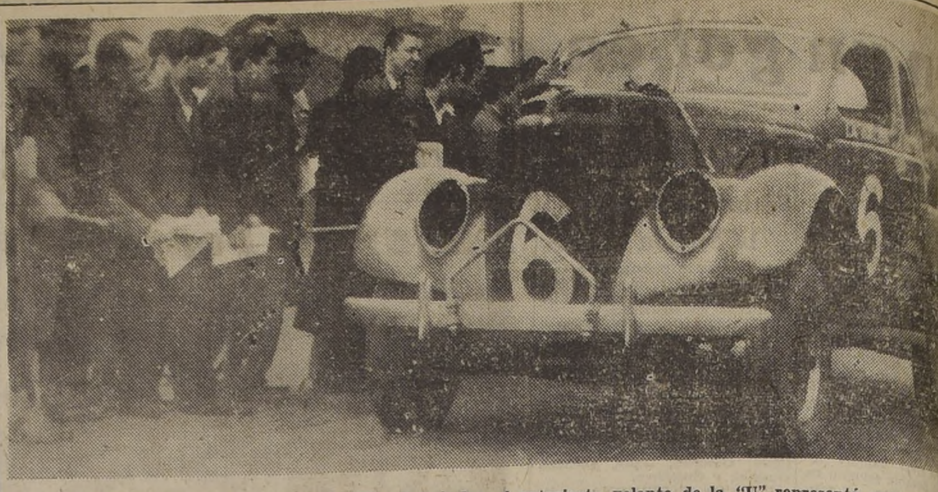

"LA NACION" ENTRE LOS PRIMEROS.—Tito Fernández, el entusiasta volante de la "U" representó ayer a LA NACION. Llegó primero a la meta en Maipú, pero en los cómputos fué superado por Ortiz por 32 segundos.

Ascari superó a Villoresi en el Gran Premio de Suiza

Noquearon a Paco Bueno en Berlín

BERNA, 3. — (Agence France Presse).— El Gran Premio Automovilístico de Suiza, fué ganado por el italiano Alberto Ascari.

El vencedor manejando un "Ferrari", ganó en el tiempo de 1 hora 59'24" 6|10; con un promedio de 146.319. La mejor vuelta fué hecha en 2'53" 3|10, con un promedio de 151 kilómetros 229 metros.

Segundo resultó Luigi Villoresi, de Italia, en un "Ferrari", en 2 horas 00'21" 2|10; tercero Raymond Sommer, de Francia, en un "Talbot", en 2 horas 00'41" 3|10; cuarto, Philippe Etancellin, de Francia, en un "Talbot" en 2 horas 01'41" 3|10; quinto Príncipe Bira, de Siam, en un "Maserati", en 2 horas 01'31" 3|10; sexto Louis Rosciero, de Francia, en "Talbot", en 2 horas 01'52" 9|10.

BOX

BERLIN, 3.— (Agence France Presse).— El peso pesado español Paco Bueno, fué puesto K. O. el domingo en el quinto round por el alemán Richard Gruppe, en el encuentro que se efectuó en el sector británico de Berlín.

15 años del Club "San Juan de Nos"

Campeón en fútbol

El Deportivo "San Juan de Nos", de la localidad de Tres Acequias, celebró su 15.o aniversario, con pruebas de atletismo y ciclismo, y encuentros de fútbol. Los resultados fueron los siguientes:

ATLETISMO.— Carrera sobre 10 kilómetros: 1.o Segundo Sánchez. 2.o Belarmino Morales y 3.o Emilio Herrera.

CICLISMO.— Carrera por caminos sobre 20 kilómetros: 1.o Manuel Apablaza; 2.o Enrique Lira y 3.o Adolfo Jara.

FUTBOL. — En el torneo triangular entre el team dueño de casa, el del Deportivo Vetulia, de Puente Alto, y el Club Santa Julia, la victoria correspondió al primero, que venció al Santa Julia por 2-0 y al Vetulia por 2-1. El cuadro vencedor formó con Ismael Castro; Víctor Sanhueza y Antonio Abarca (capitán); Hernán Apablaza, Alberto Olguín y Mario Jofré; Carlos Barrera, Luis Flores, Luis Cáceres, Sergio Alvarez y Angel Sánchez.

El directorio del "San Juan de Nos" está formado como sigue: presidente, señor José Lira; vicepresidente, señor Pedro Apablaza; secretario, señor Julio Molina; tesorero, señor Carlos Martínez; protesorero, señor Manuel Apablaza; directores, señores Luis Sanhueza y Antonio A....

Alberto Cabrera
AUTOMOVILES
CAMIONES
NUEVOS USADOS
FONO 47573
Av. PROVIDENCIA 1094

Moreno, Ramos y Flores, los mejores de la 5.a fecha

Por 5 goles a 0 venció Flecha a Banfield

Continuó el torneo de fútbol amateur

Continuaron desarrollándose ayer los partidos oficiales por la segunda fecha del Campeonato de Fútbol de la Asociación Amateur de Santiago, lamentándose eso sí, que varios encuentros no pudieron realizarse por la inasistencia de los árbitros que previamente se habían designados.

En seguida damos a conocer los resultados generales:

DIVISION DE ASCENSO.— Malloco Atlético, venció 3 a 1 al Small Star, con el primer equipo y empató a dos goles con el segundo. Flecha ganó 5 a 0 al Banfield de Yungay con el primero y perdió 1 a 0 con el segundo y tercer equipos.

SERIE DE HONOR.— Albión venció 5 a 3 al Olimpiado con el primer equipo; perdió 1-0 con el segundo y ganó 1-0 con el tercer elenco; Propa derrotó 3 a 2 al Liverpool Wandrers con el primer cuadro y empató a un gol con el segundo y terceros equipos.

COPA UNION. — Teniente Godoy venció 3 a 0 al Independencia con el primer elenco; y por 1-0 con el segundo y tercer cuadros; y Estrella por 1 a 0 al Cía. de Gas con el primero; perdió 2-0 con el segundo y ganó 1-0 con el tercero.

COPA REPUBLICA. — Germinal San Isidro superó al Rondizzoni 3-2 con el primer elenco y 2-1 con el segundo y tercero, y Borgoño ganó al Almirante Simpson por 1-0 y 2-0 con el primer y segundo equipos respectivamente.

TORNEO INFANTIL. — Por la competencia oficial, se registraron los siguientes resultados: Juvenil del Alianza-Viguera ganó al Famae, por 2-0 y con la División Especial, en la misma forma; Juvenil del Liverpool Wanderers, empató con Albión a 1 gol y a 2 goles con la División Especial; Juvenil del Bella Juventud, venció 1-0 al Rondizzoni y por 7-0 en División Especial; infantil del Ferroviario super al Metropolitano por 2-1 y ganó 3-0 al Unión Condell, en división especial.

UN AMISTOSO.— En la cancha de Academia de Humanidades, jugaron ayer un partido amistoso, el cuadro del Maccabí que alternará en la División de Honor Amateur, con el Santos Aybar, venciendo éste último por la cuenta de 2 a 0.

EN SAN MIGUEL.— Por la competencia oficial de la Asociación de San Miguel se jugaron dos partidos, cuyos resultados son los siguientes: Libertad venció al Hayduk por 3 a 2 y Mademsa a Mikoyán por 3 a 0.

EL BASQUETBOL EN EL PUERTO

Por la competencia oficial de la Asociación de Básquetbol de Valparaíso se efectuaron ayer en la mañana, en el vecino puerto, los encuentros cuyos resultados señalamos en seguida: Chilena (64)-Instituto (47); Unión Española (44)-Liceo (37).

ESTA NOCHE SE DARA COMIENZO AL TORNEO OFICIAL DE PIMPON DE 1949

Estrella con Ebner y U. Católica con D. Viel

La Asociación de Pimpón de Santiago dispuso la iniciación del campeonato oficial de 1949, en las divisiones honor, ascenso y primera, con el siguiente programa:

CANCHA: Terraza del Teatro Coliseo.

HOY: 20.45 horas, Estrella con Deportivo Ebner; turno, U. Católica.

21.45 horas: Universidad Católica con Deportivo Viel; turno, Estrella.

MARTES 5 DE JULIO: 20.45 horas, Mademsa con Cía. de Electricidad; turno, Estudiantes Industriales.

21.45 horas: Población Delicias con Estudiantes Industriales; turno, Mademsa.

MIERCOLES 6 DE JULIO: 20.45 horas, Hayduk con Movilización; turno, Universidad de Chile.

21.45 horas: Universidad de Chile con Santiago Morning; turno, Hayduk.

JUEVES 7 DE JULIO: 20.45 horas, Deportivo Sirio con Portales; turno, Luis Orellana.

21.45 horas, Lautaro con Luis Orellana; turno, Sirio.

VIERNES 8 DE JULIO: 20.45 horas, Dávila Baeza con Sportin Club de Ñuñoa; turno, Igualdad y Trabajo.

21.45 horas, Audax Italiano con Igualdad y Trabajo; turno, Dávila Baeza.

CANCHA COMERCIO ATLETICO

MIERCOLES 6 DE JULIO: 20.45 horas, Caupolicán con Unión Chile; turno, Unión Española.

21.45 horas, Deportivo Libertad con Unión Española; turno, Unión Chile.

VIERNES 8 DE JULIO: 21.45 horas, Banfield de Yungay con Comercio Atlético; turno, Magallanes.

En sensacional lucha de cracks...

(VIENE DE LA PAG. 2)

21.—Juan Royo, en Ford 40; 22.—Mario Gallegos, en Pontiac 36; 23.—Miguel Nacrur, en Studebacker Special; 24.—Alejandro Nieto, en Ford 36, y 25.—Jorge Verdugo, en Ford 40.

EN LA CUESTA DE CHACABUCO

La pasada por la cumbre de la cuesta de Chacabuco, se registró en el siguiente orden: Binfa, Fernández, Vergara, Pizarro, Valenzuela, Ortíz y Andrade.

Los primeros en abandonar fueron el 5 de Orlando Medina, que fundió en las cercanías de Esmeralda y el 15 del porteño Diego Alvarez, que experimentó un desperfecto en los pistones. Poco después se registró la deserción de Camilo Vergara, por fallas al motor. El 8 de Francisco Cremer, chocó con un poste, pero siguió en la prueba. El calerano Luis Pizarro (N.o 2), a la bajada de la cuesta, volcó espectacularmente. Ello no constituyó obstáculo para que enderezara la máquina y siguiera corriendo como si nada hubiese sucedido.

POR CURIMON

Por Curimón pasó siempre el 3 de Binfa, en el puesto de privilegio, seguido a la vuelta de la rueda por Fernández; más atrás Valenzuela, Ortíz, Andrade, Ferrer, Cremer y Luis Pizarro.

Poco antes de llegar a esta localidad volcó el 22 de Manuel Gallegos, a causa de una pinchadura. Debió abandonar. En las cercanías de La Calera, se registró la deserción del 13 de Julio Sánchez, que fundió el motor.

FERNANDEZ, PRIMERO POR QUILLOTA

Poco antes de que los primeros coches comenzarán a llegar a Quillota, se conoció la noticia del accidente de Miguel Nacrur, que revistió caracterés de cierta gravedad.

Todo Quillota vitoreó casi con euforia a su conterráneo Tito Fernández, que pasó a fantástica velocidad comandando el grupo. Más atrás surgió el 4 de Humberto Valenzuela, quien superó a Ortíz, que experimentó algunos inconvenientes en la bomba de agua. Sin embargo, se le controló el paso en el tercer puesto. Seguían Andrade, Cremer, Ismael González y Francisco Lyon, en espectacular duelo con el crack talquino Lorenzo Varoli.

TERMINA EL PRIMER TRAMO

En el lugar denominado Los Lilenes, cerca de Las Salinas, se puso término al primer tramo de la carrera, totalizándose una distancia de 201 kilómetros. Llegó primero el 6 de Tito Fernández, que empleó un tiempo de 2 horas 4'39", lo que le significó también ganar este tramo. Le siguieron Ortíz, Valenzuela, Andrade, Ismael González y Lorenzo Varoli. Este último poco antes del término perdió minutos preciosos al equivocar de camino.

Contaron los participantes con 30 minutos para trasladarse a la subida de Agua Santa, dónde por orden de llegada a Los Lilenes, salieron con rumbo a Maipú, punto final de la jornada.

POR CASABLANCA

Con clara ventaja cruzó primero por Casablanca el Ford N.o 6, de Tito Fernández, dando la sensación de que sería el vencedor. Posteriormente, se controló el paso de Ortíz, Valenzuela, Andrade, Ismael González, Varoli, Lyon y Cremer.

PIERDEN TERRENO FERNANDEZ Y LYON

Ya en las últimas distancias y estando con la meta casi encima, sin perder su primer puesto en el camino, Fernández debió disminuir varias veces velocidad a causa de habérsele soltado un perno de la caja de cambio. A la subida de la Cuesta de Barriga, fundió el motor el N.o 19 de Francisco Lyon, quien dificultosamente llegó a la cumbre, aprovechando después el "vuelo", de la bajada para alcanzar a llegar a la meta.

LLEGA FERNANDEZ A LA META

Carabineros debieron extender cordones a lo largo de varias cuadras para contener al público que se estacionó en los alrededores de la meta, instalada frente a la Fábrica Insa de Maipú.

Evolucionaron cuatro aviones a baja altura indicando que se aproximaba el primer coche. Justamente a las 14.24 horas, don Salomón Kripper, le bajó la bandera cuadriculada en blanco y negro a Tito Fernández, que a extraordinaria velocidad cruzó la meta.

El orden de llegada fué el siguiente: Fernández, Ortíz, Andrade, Valenzuela, Varoli, González, Lyon, Verdugo, Foulloux, Pizarro, Ferrer, Matías Lyon, Cremer, Royo, Nieto, Pérsico y Teobaldo Díaz.

ORTIZ, FERNANDEZ Y VAROLI

La diferencia de tiempo entre los primeros en finalizar fué tan estrecha, que hubo necesidad de esperar casi un cuarto de hora, para saber quien había sido el ganador. Se pensó primero que el triunfo sería de Varoli; luego de Ortíz y se temió por la veloz arremetida final de Verdugo.

Grandes aplausos hubo cuando se anunció que el primer puesto había correspondido al entusiasta Bartolomé Ortíz, con una diferencia aproximada de treinta segundos sobre Tito Fernández. El tercer lugar perteneció a Varoli y el cuarto a Francisco Lyon, no obstante que su máquina cruzó la meta envuelta en humo.

CALIFICAMOS A LOS JUGADORES

CUMPLIDA la quinta fecha del campeonato oficial de fútbol profesional, publicamos nuestra apreciación individual y colectiva de los jugadores y equipos que intervinieron en los distintos partidos.

El significado de las notas es el siguiente: 7, óptimo; 6, muy bueno; 5, bueno; 4, discreto; 3, menos que regular; 2, malo y 1, pésimo.

U. CATOLICA: Livingstone, 5; Arriagada, 5; Roldán, 5; Morales, 6; Almeyda, 4; Carvallo, 4; Prieto, 2; Moreno, 7; Vásquez, 3; Riera, 4; Mayanés, 3. Total: 48 puntos.

BADMINTON: Reyes, 6; Ibarra, 5; Zamorano, 4; Román, 3; Díaz, 5; Cortés, 4; Clavero, 3; G. Clavero, 4; Dunevichet, 6; Zamora, 5; Rojas, 3. Total: 48 puntos.

EVERTON: Vélez, 4; J. García, 6; Uribe, 4; Barraza, 4; Flores, 7; Biondi, 4; Alvarez, 3; Ponce, 5; Candia, 3; Meléndez, 4; Báez, 4. Total: 48 puntos.

UNION ESPAÑOLA: Fernández, 4; Calvo, 4; I. Fernández, 5; Vallejo, 4; C. R. Rojas, 5; Araya, 3; Armingol, 5; Cremaschi, 4; Lorca, 5; Gómez, 3; Carugatti, 4. Total: 44 puntos.

U. DE CHILE: Ibáñez, 4; Gutiérrez, 5; Negri, 5; Alamos, 5; Sepúlveda, 3 Yori, 5; De Lucca, 5, Ramos, 7; Araya, 5; García, 5; Balbuena, 6. Total: 56 puntos.

SANTIAGO: Expósito, 6; Grill, 5; Ramírez, 6; Fernández, 6; Meneses, 3; Zamora, 6; Hormazábal, 2; Villanueva, 4; Rebello 3; Wood, 5; y Medina, 3. Total: 49 puntos.

WANDERERS: Quitral, 5; Rodríguez, 5; Julio, 4; Rivera, 3; Sáez, 4; Dubost, 4; Coloma, 4; Campos, 5; Valdebenito, 5; Fernández, 4; Díaz, 4. Total: 47 puntos.

IBERIA: Aurenque, 5; Wirth, 4; Carrasco, 4; Tardío, 4; Garrido, 4; Araya, 2; Tapia, 4; Concha, 3; Vidal, 3; Alert, 3; Vera, 3. Total: 39 puntos.

MAGALLANES: Soto 5; Morales, 5; Cuevas, 4; González, 4; Aguilar, 6; López, 4; Salamanca, 3; Valdés, 3; Méndez, 2; Luis López, 4; y Hurtado, 4. Total: 44 puntos.

GREEN CROSS: Lamel, 5; Salfate, 4; Adrovez, 4; Hormazábal, 3; Converti, 6; Ortiz, 4; González, 3; Méndez, 4; Cornejo, 4; Alderete, 4; Navarro, 3. Total: 44 puntos.

AUDAX ITALIANO: Chirinos, 5; Andere, 4; Klein, 5; Acuña, 2; Atlagich, 6; Jiménez, 4; Casanova, 4; Walton, 3; Zárate, 4; Romo, 5. Total: 44 puntos.

COLO COLO: Jara, 4; Rostión, 4; Campos, 3; Machuca, 4; Miranda, 5; Muño:, 2; Castro, 3; Aranda, 5; Farías, 4; M. Muñoz, 4; H. López, 3. Total: 41 puntos.

LOS EQUIPOS

De acuerdo con el total de puntos acumulados, la posición de los equipos, en cuanto a eficacia demostrada en la quinta fecha, es la siguiente:

1.o Universidad de Chile . . 55
2.o Santiago 49
3.os Everton, Badminton y U. Católica 48
6.o Wanderers 47
7.o Magallanes 46
8.os Green Cross, Audax Italiano, Unión Española . 44
11.o Colo Colo 41
12.o Iberia 39

EL SELECCIONADO

El seleccionado de la fecha cumplida, es el siguiente:

Expósito (S); J. García (E), Ramírez (S); Monestés (UC), Flores (E), Zamora (S); De Lucca (U), Moreno (UC), Dunevichet (B), Zamora (B) y Balbuena (U).

Es lógico que en algunos puestos se produzca una igualdad de nota entre dos o más jugadores. En tales casos procedemos a incluir en el seleccionado al mejor dentro de la calificación.

LOS ARBITROS

A los árbitros que controlaron los diversos encuentros les hemos asignado las siguientes notas:

Juan Las Heras (U de Chile-Santiago) 7
Juan Las Heras (Magallanes-Green Cross) 6
Alejandro Gálvez (Everton-Unión Española) 6
Sergio Bustamante (Audax-Colo Colo) 6
Felipe Bray (Wanderers-Iberia) 6
Alejandro Gálvez (U. Católica-Badminton) 5

Punteros

Hasta ahora, los ocupantes del puesto de líder del torneo principal de la División de Honor de la Federación de Fútbol de Chile, han sido los siguientes:

Primera fecha: Wanderers, Magallanes y U. de Chile.
Segunda fecha: U. de Chile y Magallanes.
Tercera fecha: Magallanes y U. Católica.
Cuarta fecha: Universidad Católica.
Quinta fecha: Universidad Católica.

"U" Y MAGALLANES A 2 PUNTOS DE U.C.

En tanto que la U. C. mantiene el primer puesto con 9 puntos, avanzaron Magallanes, U. de Chile y Wanderers, en su posición en el cómputo, al cumplirse la quinta jornada del campeonato profesional de fútbol.

El puntaje actual es el siguiente:

EQUIPOS	PARTIDOS J.	G.	E.	P.	Goles F.	C.	Ptos.	Lugar
U. CATOLICA	5	4	1	0	9	4	9	1.o
U. DE CHILE	5	3	1	1	15	8	7	2.o
MAGALLANES	5	3	1	1	14	14	7	2.o
SANTIAGO	5	2	2	1	10	8	6	4.o
U. ESPAÑOLA	5	3	0	2	14	11	6	4.o
WANDERERS	5	3	0	2	8	6	6	4.o
EVERTON	5	2	1	2	11	12	5	7.o
A. ITALIANO	5	1	2	2	10	12	4	8.o
IBERIA	5	1	2	2	4	6	4	8.o
G. CROSS	5	1	1	3	10	13	3	10.o
COLO COLO	5	1	1	3	8	11	3	10.o
BADMINTON	5	0	0	5	9	17	0	12.o

APLAUDIDO MORENO EN BS. AIRES

BUENOS AIRES, 3.—(U. P.).—José Manuel Mo... que jugara por el Club River Plate y ahora, por la Universidad Católica de Chile, presenció esta tarde el encuentro en que su antiguo equipo fué derrotado por el ... de 3 por 1, por Chacarita Juniors.

Al ser advertida la presencia de Moreno en la ...na, fué saludado con entusiasmo por el público, cosa ... agradeció emocionado el conocido jugador.

"La Razón", al comentar el hecho que los jugadores de River Plate antes de comenzar el partido, sus compañeros se lo dedicaran a él, expresa:

"Moreno, el genial Moreno, de las cosas inigualables ... estuvo en San Martín, en donde se encuentra la ... de Gimnasia y Esgrima, aprovechando un viaje que realizó a Buenos Aires.

"Pero, sus ex compañeros de River Plate le rindieron un débil homenaje al dedicarle el partido..."

Moreno regresará a Santiago de Chile a fines de ...mana.

UNA LUCHA SENSACIONAL Y EXTRAORDINARIA REALIZARAN EL HUASO BRIONES CON EL MEXICANO BUFFALO, EL MIERCOLES

En un encuentro fuera de campeonato, Briones y El B... lucharán sin referée y solamente al Knock-out.— Por primera vez en Chile se realizará una lucha sin reglamentos ... un odio nunca visto.— El semifondo es un sensacional encuentro de lucha de relevos internacional.— El mejor programa de Catch se realiza el próximo miércoles en el ring del Caupolicán

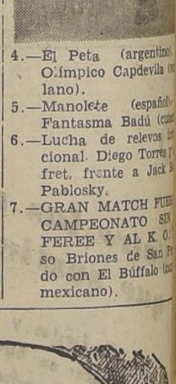

El próximo miércoles en el ring del TEATRO CAUPOLICAN se lleva a efecto uno de los mejores programas de Catch as Catch Can visto en Chile hasta la fecha, cuando el popular Huaso Briones de San Fernando enfrente al campeón mexicano El Búffalo, a una lucha sin referée, sin puestas de espaldas, completamente libre y solamente los adversarios se podrán ganar por Knock-out dentro o fuera del ring y cuya cuenta estará a cargo del presidente de la Comisión Deportiva de Luchas, señor Ignacio Bastarrica. Seguramente que los aficionados no volverán a tener otra oportunidad para presenciar una lucha digna del Madison Square Garden de Nueva York. ¿Quién vencerá en esta lucha de gran rivalidad?

En el match de semifondo, la atómica pareja chilena de luchas de relevos, enfrenta a los irascibles luchadores Esteban Pablosky y Jack Sabú. Esta lucha de relevos es un encuentro largamente esperado por los aficionados y seguramente que estos contendores protagonizarán una de las mejores luchas de relevos vistas en el presente torneo.

EL PROGRAMA COMPLETO DEL PROXIMO MIERCOLES

1.—Huaso Briones Jr., contra Luis Muñoz del Matadero.
2.—Bobby Duncan (Texas), con Don Calixto (Colombia).
3.—William Buú (canadiense), con Domingo Torres (chileno).
4.—El Peta (argentino) ... Olímpico Capdevila (...lano).
5.—Manolete (español) ... Fantasma Badú (...
6.—Lucha de relevos ...cional. Diego Torres ...fret, frente a Jack S... Pablosky.
7.—GRAN MATCH FUERA DE CAMPEONATO SIN REFEREE Y AL K. O. ...so Briones de San F... do con El Búffalo (... mexicano).

EL VIERNES SE INAUGURA EL HOTEL DE PORTILLO

Un acontecimiento de gran trascendencia será la inauguración del Hotel Portillo, ya que la directiva ha preparado un programa especial de festejos, al cual ha prometido asistir el Excmo. señor Presidente de la República, don Gabriel González Videla.

Como se sabe, la Corfo tiene grandes inversiones en este Centro de Deportes de Invierno, y de ahí pues el interés y espectación que existe por el hecho que significaba la inauguración de este Hotel que ha venido funcionando hace ya dos años, pero habiéndose habilitado sólo una parte de él.

Esta fecha solemne para el deporte blanco y para el Turismo de Invierno ha sido fijada para el 9 de julio, día que se efectuará una gran carrera de Slalom Especial, en la cual participarán los 20 mejores corredores del país que han sido seleccionados por la entidad organizadora, el Ski Club Portillo, y siguiendo la costumbre del Kandahar han sido invitados a intervenir en este evento que tiene los contornos de un verdadero Torneo Nacional.

PARTICIPACION DEL EJERCITO

Para la víspera del certamen, en la noche, el Ejército de Chile hará una exhibición de sus cuadros de montaña en los faldeos del Plateau, frente al Hotel, en los que mostrará el grado de adelanto de nuestra tropa de montaña. Con sus uniformes oficiales se presentarán sus integrantes y habrá entre otras cosas un Descenso con antorchas, que de seguro habrá de llamar la atención de la distinguida concurrencia.

Ha prometido asistir S. E. el Presidente de la República

COPA INAUGURACION PORTILLO

Así se llamará el Trofeo que se disputará en esta ocasión, y que ha sido donado por la directiva de Hocorsa, para el corredor que venza en el Slalom Especial, que será diseñado por Emile Allais, el gran campeón francés que una vez más, este año será el encargado de dirigir la Escuela de este Centro de Deportes de Invierno.

El orden de partida de los veinte competidores será el siguiente:

1.— Alvaro Alvarado (Ski Club Chile); 2.— Hernán Oelckers (Ski Club Portillo); 3.— Eugenio Errázuriz (Ski Club Portillo); 4.— Roberto Knoop (Ski Club Portillo); 5.— Sergio Navarrete (Ski Club Portillo); 6.— Enrique Zorrilla (Club Andino de Chile); 7.— Eduardo Silva (Ski Club Portillo); 8.— Fred Matter (Ski Club Chile); 9.— Arturo Hammersley (Ski Club Chile); 10.— José Alemparte (Ski Club Chile); 11.— Eugenio Valdés (Club Dep. Universidad Católica); 12.— Gustavo Ross (Ski Club Portillo); 13.— José Luis Vergara (Ski Club Chile); 41.— Gonzalo Espinoza (Club Deportivo Barcelona); 15.— Francisco Ulrich (Club Andino de Chile); 16.— Claudio Véliz (Club Andino de Chile); 17.— Rudy Perron (Club Sportivo Suizo); 18.— Carlos Larraín (Ski Club Chile); 19.— Rubén Parada (Club Andino de Chile); 20.— Max Errázuriz (Ski Club Portillo).

Este orden fué fijado según sorteo efectuado en la Secretaría del Ski Club Portillo.

ALLAIS Y RAVOIRE

Emile Allais y René Ravoire, monitores franceses de servicio en Portillo, harán exhibiciones de sus notables aptitudes y condiciones excepcionales, una vez efectuada la carrera.

Emile Allai quien ha venido a Chile por tres años consecutivos, ha sido una de las figuras de mayor relieve del Esqui mundial. Fué el que revolucionó el ambiente con un nuevo estilo que si bien, tiene su punto de partida en un austriaco, Anthon Seelos, a perfección y definición como escuela corresponde a Emile Allais, dos veces campeón mundial en 1937 y 1938. Desde aquella época el Esquí francés no ha perdido oportunidad de demostrar su superioridad universal, con lo que ha quedado demostrado fehacientemente, las bondades de esta nueva modalidad o sistema, denominado indistintamente, Sistema Paralelo o Escuela Francesa, por haber sido adoptado en forma oficial por la Federación Gala de Esquí.

Ahora, Portillo presenta a Emile Allais como Director de su Escuela con lo cual Chile puede enorgullecerse de tener hoy por hoy un Centro de Deportes de Invierno a la altura de los mejores del mundo, tanto por la majestuosa construcción del magnífico hotel, como por el hecho de que sea Emile Allais, el jefe de la Escuela de Esquí.

Leo Schanz

ESPECIALISTA EN PANTALONES DE SKI PARA CABALLEROS, SEÑORAS Y NIÑOS

★

MERCED 535-537 — FONO 31602

Sun Valley

Tea Room

SERVICIO DE TE — EL MEJOR COMPLETO DE SANTIAGO — FLAN DE VAINILLA — HELADOS — TORTA — SANDWICHS DE JAMON Y QUESO EN PAN DE HOJA — CONDESITA — GALLETAS — PANECITOS DE DULCE — MANTEQUILLA Y MERMELADA — TE — CAFE O CHOCOLATE

TODO POR SOLO $ 24.-

SOLO DE PIANO POR MANUEL RIOS

BANQUETE SUN VALLEY

EL MEJOR MENU A PRECIO FIJO DE SANTIAGO
ALMUERZO, CUBIERTO .. .. .. $ 40.—
COMIDA, CUBIERTO .. .. $ 55.—

SUN VALLEY

PLAZA DE ARMAS 430

SOLBRONX 18

Antes de salir al sol o a la nieve, protéjase con Crema Solbronx "18" que evita esas dolorosas quemaduras y peladuras.

M. R.

SKI y EXCURSIONES!

EL MEJOR CALZADO FABRICADO EN CHILE LLEVA SIEMPRE EL SELLO DE GARANTIA: "AMERICAN SHOE"

ES DE MATERIAL EXCELENTE, ES COMODO Y DURA MAS

SOLICITELO EN LOS ALMACENES DEL RAMO

THE AMERICAN SHOE FACTORY

FABRICANTES DEL MEJOR CALZADO

CASA ANDINA

★

FABRICANTES DE LOS MEJORES SKI NACIONALES

★

NUEVA YORK 37

Excepcionales OFERTAS

SKIADORES

COMPRE SU EQUIPO EN NUESTRA CASA.

FIJACIONES — SACOS DE DORMIR — PARCAS — BASTONES — SKIS — ZAPATOS GUANTES — MOCHILAS, ETC. ETC.

SOMOS FABRICANTES E IMPORTADORES

ENVIAMOS CONTRA REEMBOLSOS

MALETERIA AMERICANA

AHUMADA 369 - FONO 87028

ESQUIADORES

VIAJES A FARELLONES
IDA Y VUELTA $ 60.—
Sto. Domingo 1124 — Teléfono 64426

Mande hacer sus pantalones donde REINALDO ROJAS B.
ARRIENDO ESQUI Y ZAPATOS

SANTO DOMINGO 1124
TELEFONO 64426

Muy importante el triunfo de Everton sobre la Unión: 2

El score se decidió en dos minutos

EL entusiasta conjunto del Everton, de Viña del Mar, estuvo de visita ayer en el Estadio Santa Laura, y superándose, como no lo había hecho en sus anteriores presentaciones, se impuso a Unión Española, dueño de casa, por 2 a 1, en el partido que protagonizaron por la quinta fecha del campeonato profesional de 1949.

Tal como empezó el match, donde hubo más orden y visible superioridad en los rojos, las probabilidades de triunfo de los visitantes se redujeron al mínimo, pues no podía con la organizada defensa del team de Hernán Fernández, ni con la penetración constante de la vanguardia piloteada por Mario Lorca, que incursionaba con no poca facilidad en la zona del Everton.

En el primer período, el trabajo del dueño de casa impidió un afianzamiento en las líneas del team de azul y oro. No le daba tiempo a Flores para armar el cuadro y mantenía en jaque el pórtico de Vélez, un arquero que no sabe salir con oportunidad, y que acusa mucha lentitud en sus movimientos. La presión de la Unión se hizo ostensible a medida que pasaban los minutos, pero sin que su rival bajara en sus entusiasmos y en sus deseos de llevar siempre la acción con velocidad. Vino el gol de Armingol a los 29', como consecuencia del constante asedio del local, y ahí mismo se desvaneció toda duda de los parciales de los rojos, en cuanto al resultado final del partido. Tal era la eficacia marcada por el conjunto de Santa Laura, que muchos se imaginaron que no podía perder.

Pero vino la segunda fracción, y el castillo de esperanzas se desmoronó desde el principio, por el exceso de confianza que se tenían los rojos. En vez de seguir con el planteamiento del juego de la primera etapa, o sea, medido en el ataque y bien controlada su defensa, se dedicaron a una acción llena de asperezas luciéndose en este aspecto Calvo, Araya y Valjalo, y a una tarea que sólo tendía a mantener la ventaja. Replegadas las huestes de la Unión, hasta confundirse los halves con los zagueros, quedó para Everton claro y ancho el camino de la conquista. Ni lerdos ni perezosos los hombres del elenco viñamarino se fueron encima, impulsados en frecuente ataque por el eficiente centro half Miguel Flores. Así cundió la intranquilidad en las filas de los locales, que debieron dedicarse a una desesperada labor defensiva, dejando solos adelante a Lorca y Carugatti, que nada tenían que hacer ante la reciedumbre de Barraza y Juan García, que los paraban cómo y cuando querían.

A los 35 minutos, se registró el empate con un gol de cabeza de Alvarez. Alentados por la conquista, Everton renovó su entusiasmo y vino la superación general del conjunto, mientras que la Unión no atinaba a retomar el rumbo de la jornada inicial. Los rojos no quisieron saber nada con la táctica de que no hay mejor defensa que un buen ataque, y continuaron metidos en la zona posterior de su zona, confundiéndose en atropellada acción los integrantes de la zaga y media zaga. Sólo a ratos Carugatti y Lorca proyectaron algún avance, pero pronto venía el rechazo de Juan García, que volvía a poner las cosas en su lugar, esto es, a conducir el juego hasta el campo del perdedor.

Ya después del segundo gol del Everton, conquistado a los 37 minutos, por intermedio de Candia, que sorprendió a Hernán Fernández con shot alto y débil, los viñamarinos no se dejaron estar como lo habían hecho los rojos. No cejaron en sus empeños de aumentar la diferencia y lucharon hasta el final con la misma impetuosidad y entusiasmo gastados desde el comienzo. Esta faena les resultó de mucho provecho, pues así no permitió que el cuadro local saliera de su reducto y fuera a guapear a su campo.

En la próxima fecha, Everton recibirá en su hermoso estadio de El Tranque, la visita del Iberia, un elenco corajudo que tiene capacidad de sobra como para sacarle los dos puntos, o sea, hacer lo que hizo ayer el team viñamarino con la Unión, frente a quien no "respetó" su condición de huesped, para regresar con un triunfo muy reconfortante y más importante. Los rojos deberán medirse con Colo Colo, equipo este último, que llegará a este compromiso con deseos no disimulados de resarcirse del fracaso que experimentó ante el Audax Italiano.

Flores y Rojas se lucen en S. Laura

La actuación de los integrantes del Everton y Unión Española, fué la siguiente:

VENCEDORES

VELEZ.— Demasiado plantado en su valla, no sale a cortar pelotas que son para él.

J. GARCIA.— Recio, pero sin brusquedades. Atajó bien a Lorca.

URIBE.— Rendidor como pocos, estuvo a la misma altura que García.

BARRAZA.— Si dejara sus intervenciones bruscas y peligrosas, sería un gran half.

FLORES.— El mejor de la defensa y del equipo viñamarino. Vuelve a sus medios habituales.

BIONDI.— Persiguió y controló muy bien a Cremaschi, quien no tuvo oportunidad de hacer su juego penetrante.

ALVAREZ.— El gol que marcó de cabeza lo salvó de la nota 1. Tiene pocos recursos.

PONCE.— Dió velocidad al ataque del team visitante.

CANDIA.— Veloz también, pero no sabe llevar la pelota.

MELENDEZ.— Juega mucho, pero desespera con su lentitud.

BAEZ.— Calvo lo amarró en los 90 minutos. No supo desprenderse.

VENCIDOS

H. FERNANDEZ.— Salió mal en el gol de Candia, que pudo evitar si se queda en la raya de su valla.

CALVO.— El más brusco de la cancha.

I. FERNANDEZ.— Al final bajó mucho.

VALJALO.— Se contagió con Calvo y se dedicó a golpear a los contrarios.

C. R. ROJAS.— Superior al resto de la defensa. Estuvo en todas partes y en todas lo hizo bien.

ARAYA.— Tuvo poco trabajo en la vigilancia de Alvarez.

ARMINGOL.— Marcó el único gol de la Unión. Se desgarró levemente, pero siempre fué el más peligroso del ataque.

CREMASCHI.— Un poco individual.

LORCA.— Buen centro forward, estuvo ayer abandonado por Gómez y Cremaschi.

GOMEZ.— Muy útil en la media cancha, pero sin efectividad en su labor de insider.

CARUGATTI.— Le dió por seguir en las asperezas a Barraza.

No había motivo para que los rojos se replegaran

LA PELOTA VA ENTRANDO.— Prácticamente, ya está vencido Velez. Se ha tirado el guardavallas de Everton, procurando alcanzar la pelota que ha impulsado Armingol, que no se ve en la foto, pero su esfuerzo ha sido inútil. Carugatti está atento a la alternativa, vigilado desde cerca por Barraza, este último que mucho amarró y fouleó al puntero izquierdo de los rojos. El cuadro dueño de casa retrocedió en el segundo período, permitiendo la superación de los viñamarinos, que se impusieron por 2-1.

VINIERON A GANAR.— Everton hizo de visita en el fortín de la Unión, a quien le sacó con su triunfo dos valiosos puntos. Formaron en el cuadro de azul y oro, de izquierda a derecha, de pie: Barraza, Flores, Velez, Espinoza, J. García, Uribe y Biondi; agachados, Alvarez, Ponce, Candia, Meléndez y Báez.

Viñamarinos per… 1-0 en primer ti…

EL ERROR de … sin motivo, … Unión Española … ta ante el Everton, que … se dió por vencido y … luchar ante un adver… en la primera etapa … ba con no poca facil… rojos creyeron que … ya habían ganado el … olvidando que éste dura… nutos, lapso en el cual … cosas imposibles.

En el encuentro de … putado en el Estadio Sa… ra y que fué dirigido … competente juez que … ñor Alejandro Gálvez … evitó con energía que … el juego brusco, los equi… maron así:

EVERTON (2 goles): Vélez; Juan García y … be; Jorge Barraza, Mi… res y Salvador Biondi; Alvarez, Enrique Ponce, … quio Candia, René Me… Germán Báez (capitán)… rers: Alvarez y Candia.

UNION ESPAÑOLA … Hernán Fernández; … Pantaleón Calvo e Isaac … nández; Antonio Valja… los Rodolfo Rojas y … Araya; Benito Armingol, Cremaschi, Mario Lorca, … berto Gómez y Alberto … gatti.

PUBLICO: 4.157 perso… cios de la Unión, 1… Everton, 127.

RECAUDACION: $ …

PRIMER TIEMPO.— … nuto antes de la media … juego, Rojas abre el j… cia el costado derecho, … se resbala y permite … maschi tome la pelota. … sider apoya con pase … ARMINGOL, quien elude … be en el área chica, … lar potente tiro a media … que Vélez se empeña … ner, pero el balón sigue … yectoria hasta el fondo … redes.

A los 35 minutos: Se … varias incidencias que … tro sanciona con energía … di ha golpeado a Crema… el costado de las gale… rraza y Carugatti se tr… rudeza y caen amarrados … ped.

SEGUNDO PERIODO … nuevo los equipos en la … se observa que la Unión … cede hasta apoyarse … sus líneas en la última … su campo.

A los 10 minutos: la … de Everton es visible … gistran varias acciones … cho peligro y muy cerca … tico de H. Fernández, … duras penas rechazan … C. R. Rojas. El gol de … sitantes es cuestión de …

A los 35 minutos: Se … el empate a 1. Combina… Flores, Barraza cruza … te el campo de la Unión … bre la misma esquina, … un centro por alto que … de cabeza ALVAREZ … netamente a Fernández.

A los 37 minutos: … repone la Unión del … cuando CANDIA, que … colaboración de Meléndez … a Isaac y Hernán Hernández … shot alto y justo en el … superior, convirtiendo el … do y último gol para …

BALMACEDA JUNI… DEFENSOR MANZAN…

Por la competencia of… Asociación Deportiva Com… garon ayer Balmaceda Juniors … fensor Manzano, en la … primero.

El cuadro superior del … Juniors venció por la … ma, siendo autor del … Martens. El vencedor al… Baros; C. Simon y O. Cam… gueroa, R. Campbell y A. … J. Miranda, R. Flores, J. … Martens y A. Didier.

En el match de los segun… pos también ganó el Balm… 1 a 0. El tanto lo señaló … ro izquierdo, Cifuentes.

El Defensor Manzano ven… tercer elenco, por 1 a 0.

EN PIMG PONG

Por el campeonato de … de los barrios, competencia … zada por la Asociación de … Mesa, Balmaceda Juniors … ta logró un meritorio triunfo … rrotar al club Jorge Poblete … 3 a 2.

El team vencedor se pr… Artigas, Farmes, Pulgar, … Abusleme. Los tres primeros … ron y los dos restantes …

¿FUNERA… Ar…

El Liceo de Niñas N.o 1, campeón de vólibol

Ayer finalizó esta competencia oficial

En la mañana de ayer se puso término, en el gimnasio de calle Cumming N.o 11, al campeonato de vólibol femenino, que con la participación de los mejores equipos de la capital, organizó el Club Deportivo de la Universidad de Chile. Con este motivo, la última etapa de este torneo contó con una concurrencia numerosa que siguió con especial interés las alternativas de los diferentes partidos, especialmente el match final por el título de campeón entre el Liceo de Niñas N.o 1 y el Liceo de Niñas N.o 2, que terminó con el triunfo de aquél, por la cuenta de 15-10, 13-15 y 15-7, confirmando, de esta manera, sus condiciones demostradas a través de esta competencia.

En el primer encuentro de la mañana, el Liceo N.o 2, venció al Instituto de Educación Física, en tres sets, 9-15, 15-6 y 15-11, ganándose así el derecho de disputar la final del torneo al Liceo N.o 1, que esperaba vencedor. Aún cuando el Liceo N.o 2 venció al Físico, justo es decir que esta vez no estuvo acertado, ya que su juego de ataque careció de remates; no obstante, su triunfo fué merecido. Los equipos formaron con las siguientes jugadoras: LICEO N.o 2: Ema Silva, Teresa Donoso, Nelly Rojas, Carmen Venegas, Marta Vernault, Norma Miranda, Graciela Salas y Marta Miranda. INSTITUTO DE EDUCACION FISICA: María Marino, Angela Cabrera, Nora Parra, Alicia Villagra, Luz López y Virginia Fonck.

CAMPEON DE VOLIBOL FEMENINO. — El equipo del Liceo de Niñas N.o 1, compuesto por las jugadoras Silvia Drago, Sonia Ramírez, Raquel y Alicia Cañas, Mimí Serrano, Mireya Etcheverry y Adriana Parada, que al vencer ayer en la final del campeonato al Liceo N.o 2, se clasificó campeón absoluto de esta competencia.—

INGENIERIA CAMPEON

En el segundo partido del programa, por la final de la competencia universitaria masculina, Ingeniería venció a Escuela de Medicina, por la cuenta de 15-3 y 15-11, aún cuando hay que destacar que Medicina no se presentó con tres de sus titulares que debieron representar a la "U" en la competencia de básquebol contra la Escuela de Aviación. Los equipos formaron con los siguientes jugadores:

INGENIERIA: Félix Hutner, Hugo Requena, Enrique Back, Luis Contreras, Mladineo y Víctor Bogado.

MEDICINA: Ernesto Melkonián, Enrique Fanta, Jorge Bonnefoy, José Klinger, Alvaro Plaza y Claudio Zúñiga.

LICEO N.o 1, CAMPEON

La reunión finalizó con el partido en disputa del campeonato, entre los elencos del Liceo N.o 1, y Liceo N.o 2, venciendo el Liceo N.o 1, por 15-10, 13-15 y 15.7. Las jugadoras del equipo vencedor fué superior en todo momento, demostrando poseer mayores conocimientos del juego. Los equipos formaron con las siguientes jugadoras: LICEO N.o 1: Silvia Drago, Sonia Ramírez, Raquel y María Cañas, Mimí Serrano, Mireya Etcheverry y Adriana Parada. LICEO N.o 2: Nelly Rojas, Marta Vernault, Ema Silva, Teresa Donoso, Carmen Venegas, Norma Miranda y Graciela Salas.

CLASIFICACION FINAL

1.o Liceo de Niñas N.o 1, que venció al Liceo N.o 2, al Educación Física; al Vida Sana y al Liceo N.o 3.

2.o, Liceo de Niñas N.o 2, que ganó al Instituto de Educación Física; al Instituto Pedagógico y al Liceo N.o 3, perdiendo la final con el Liceo N.o 1.

3.o, Instituto de Educación Física, que venció al Enfermeras Universitarias, Pedagógico y Vida Sana, perdiendo con los Liceos N.os 1 y 2.

José M. Moreno no se irá de la U.C.

Una aclaración

El Club Deportivo de la Universidad Católica nos ha solicitado la publicación de la siguiente aclaración:

"El Club Deportivo Universidad Católica declara:

Que lamenta se hayan dado a la publicidad por la prensa y algunas audiciones radiales, especies que empañan su honradez de procedimiento y el espíritu que alienta su finalidad deportiva, y también la honradez profesional de un valor continental como José Manuel Moreno, al dar a conocer su probable transferencia a un club italiano.

La contratación de J. M. Moreno no obedeció a una finalidad comercial sino que tuvo y tiene las siguientes finalidades:

1.o— Lograr mejorar nuestra escuela futbolística de tal modo que nos permita sobresalir en cualquier justa internacional. Es la misma intención que decidió la contratación de Kenneth Davidson, con los brillantes resultados que estamos palpando;

2.o— Su intención de sumar filas alrededor de la causa que representa mediante la obtención de una mejor figuración deportiva que le permita al Club seguir desarrollando su plan de perfeccionamiento físico de la juventud chilena;

3.o— La formación de nuevos elementos futbolistas desde las divisiones infantiles y escolares que capten todo este proceso de superación, y que nos proporcione en un futuro cercano elementos formados en una escuela deportiva, en la cual José M. Moreno es un maestro. El Club se hace un deber de destacar el ejemplar comportamiento observado por Moreno, su lealtad y su honradez profesional, que lo ha llevado a defender con el entusiasmo de todos conocido, los colores de la U. Católica;

4.o— Desprenderse de J. M. Moreno por razones utilitarias, sería no sólo contradecir nuestros principios fundamentales en orden a levantar el nivel deportivo del fútbol nacional, sino también no considerar la lealtad y honradez con que Moreno defiende a nuestra institución, y menospreciar una importante competencia como la de la División de Honor de la Federación de Fútbol de Chile, y

5.o— Por último, el viaje de Moreno a Buenos Aires, obedece estrictamente a razones de orden familiar.

CLUB DEPORTIVO UNIVERSIDAD CATOLICA.

Sorpresa: River cayó ante Chacarita

BUENOS AIRES, 3.— (Agence France Presse). — Con un tiempo encapotado, y en canchas mojadas y resbaladizas, se cumplió hoy la 10.a jornada del Campeonato Profesional de Fútbol, de Primera División.

La nota sensacional del día, la constituyó la derrota de River Plate, el único equipo invicto en el certamen, frente a Chacarita Juniors.

No obstante River sigue como Puntero en la tabla de posiciones superando por un punto a Platense, y por dos a Estudiantes y Racing, mientras la última clasificación la ocupan, juntos, Lanus y Huracán.

Chacarita venció a River por 3-1, demostrándose los vencedores ser mejores "barreros", pues accionaron mejor que los de River, sobre la base de pases largos. River utilizando su característico juego estilizado vió fracasar sus intentos por lo pesado de la pelota y lo resbaladizo de la cancha. El triunfo de Chacarita fué muy merecido.

Racing ganó a Independiente por 5-2. Fué el encuentro más importante de la jornada por revestir verdaderas características de "Clásico", y por que en él se definen supremacías entre los dos equipos de Avellaneda.

El primer tiempo fué parejo, aunque ya se notaba la mejor disposición frente al arco de parte de los delanteros racinguitas.

En la segunda etapa se afirmó en forma definitiva la defensa de Racing, obteniendo un triunfo merecido aunque quizá con score exagerado.

Platense y Estudiantes empataron a 1. El match fué muy movido, destacándose las defensas que superaron a las delanteras. El score es fiel reflejo de lo ocurrido en la cancha.

San Lorenzo de Almagro y Banfield, empataron a 3. San Lorenzo jugó mejor en ambos tiempos, pero los delanteros de Banfield, muy veloces, penetraron poco, pero muy peligrosamente en la defensa de San Lorenzo. El índice de peligrosidad de la delantera de Banfield, le da el hecho de que tiene hasta hoy el mayor número de goles convertidos con un total de 30, siguiéndole Racing con 28.

Boca Juniors y Huracán empataron a 2. El partido fué equilibrado y la división de honores, en consecuencia, resultó equitativa.

Ferrocarril Oeste, venció a Atlanta por 1-0; Vélez Sarfield a Lanús 3-1; Tigre a Rosario Central, 1-0; Gimnasia y Esgrima y Newells Old Boys, empataron a 0.

De acuerdo con estos resultados, la tabla de posiciones es la siguiente:

1.o River Plate, con 15 puntos; 2.o Platense, con 14; 3.os Estudiantes y Racing, con 13; 5.o Chacarita, con 12; 6.o Independiente, Banfield, Newells Old Boys, y Vélez Sarsfield con 11; 10 Atlanta y Ferrocarril Oeste, con 10; 12 San Lorenzo y Tigre, con 9; 14 Rosario Central, Boca Juniors y Gimnasia y Esgrima, con 7; 17 Lanús y Huracán, con 5.

El domingo próximo no habrá fútbol. Los equipos de primera división, siguiendo una vieja práctica establecida por la AFA, se trasladarán al interior de la República, con motivo de las festividades patrias del 9 de julio, para jugar con equipos de provincias.

SE FUNDO EL CLUB "LA CAMARA BAZO"

Ultimamente se reunió el personal de la firma Maderera Lacámara Bazo y Cía., a fin de echar las bases para fundar una institución deportiva que llevará el nombre de "Lacámara Bazo F. C.". La primera directiva quedó integrada por las siguientes personas:

Presidente, señor Germán Lázaro; vicepresidente, señor Maximino Campillo; secretario, señor Héctor Morales; tesorero, señor Julio Lacámara y director, señor Juan Fuenzalida. Hubo acuerdo para que el primer equipo de fútbol se someta a entrenamiento de sala los días viernes, de 19 a 20 horas, en el local del Instituto de Educación Física.

BUEN TRIUNFO DE LA SELECCION DE MAIPU

El equipo de reservas del Magallanes enfrentó ayer a la Selección de Maipú, en la cancha de esta localidad y perdió por la cuenta de 4 goles a 3. El team metropolitano formó con Durán (Neyra); Cuevas y Toledo; Kreps, Catalán y Peña; Sergio Salamanca, Lorca, Providell, Ibáñez y Pino.

HOY HABRA PIMPON EN EL MAGALLANES

Hoy lunes, en Arturo Prat 1146, desde las 21 horas, se inicia en el Magallanes el torneo de clasificación en pimpón y por el título de campeón del club de 1949 en las categorías 1.a y 2.a.

Deberán jugar Miguel Flores, David Verdugo, Gaspar Moreno, Fernando Mandiola, Sergio Gamboa, Salím Tapia, Armando Díaz, Enrique Campusano, Abel González, Juan Seyler, Raúl Concha, Hugo González, Luis Clavero, Carlos Torrealba, Víctor Contreras, Francisco Corvalán, Jorge Canales y Diego Silva.

TORNEO CICLISTA DEL CLUB CHILE SE REALIZO AYER

El Club Ciclista Chile llevó a efecto ayer en la tarde, en el Velódromo San Eugenio, un torneo interno que contó con la participación de numerosos corredores.

La primera prueba del programa fué una carrera para elementos no inscritos en ninguna institución, en la que actuaron 52 competidores. El resultado final fué el siguiente: 1.o, Enrique Escudero; 2.o, Custodio Pastene; 3.o, Sergio Bañados; 4.o, Daniel Coll; 5.o, José Manuel Pérez.

En la persecución, con actuación de todos los elementos del club, se impuso Fernando Espinoza, seguido de Santiago Vera y de Segundo Atenas.

En los 25.000 metros, ganó con una vuelta de ventaja Santiago Vera. Segundo se clasificó Segundo Atenas; 3.o, Fernando Espinoza; 4.o, Carlos Muller, y 5.o, Héctor Bustos.

AUTO - PARTS

REPUESTOS FORD ACCESORIOS

MERCADERIA RECIBIDA:

Ruedas para camión y auto V-8.

Distribuidores de todos los modelos.

Coronas y piñones para camión, Mod. A. y V-8.

Biseles para Mod. 39 y 40.

Blocks de motor.

Ejes traseros Mod. A., V-8 y camión.

Bielas, anillos y descansos de biela y cigüeñal.

Triples, rodamientos y piñones de caja de cambio.

GRAN STOCK DE REPUESTOS Y ACCESORIOS FORD LEGITIMOS EN

ARTURO PRAT 1140 —::— FONO 50666

Sastrería Roffe

ABRIGOS, PILOTOS Y TRAJES DE MEDIDA

GRANDES DESCUENTOS POR FIN DE TEMPORADA

CREDITOS

SAN DIEGO 107 -:- FONO 81108

Sastrería Fortunato Melej

(EX APSE)

ESTADO 94 • FONO 68939

LIQUIDA las existencias de ABRIGOS a precios rebajados.

Especialidad en TRAJES DE MEDIDA, con telas importadas.

Confecciones finas.

Créditos

ESTADO 94 • FONO 689…

Chilote venció en el premio "Magallanes"

...o escoltaron en esta ...arrera Especial, Sampaio y Estadístico

Prinsipal atractivo de la reu...ón era la Carrera Especial Pre...o "Magallanes", con un reco...do de 2.000 metros, y que fu... nada por Chilote, que en ... rso de un tren violento pu... manifiesto su gran estado. De los diez inscritos no se pr... ntaron a cumplir su anotació... Kardano ni Reidor, y entı... que quedaron, el público in...nó sus preferencias por Tas...lero, que evidenciando no ser ...paz para el desarrollo impues... a la competencia, remató so...mente quinto.

LA CARRERA

...uesto el grupo en movimien... estuvieron al frente algunos ...tantes Sampaio y Laferrere, ...o forzando salieron cortados ...bruk y Chilote, quedando en ...intiva Mabruk al frente, con ...lio cuerpo sobre Chilote, mien... tercero se colocaba Laferre... aventajando a Sampaio por ... largos, en quinto lugar, des...ndido, Tascadero, que era ...uido por Mayúsculo, en tan... a retaguardia, uno tras el ..., actuaban Don Verja y Es...tico.

...n esta forma pasaron por ...nera vez frente a la meta y ...aron el entrecodo, llegando ... recta del frente cuando Ma...ulo había conseguido acer...e a Tascadero, al que dejó ...s a la altura del poste de los ... metros.

...guió a tren violento el des...llo, y Mayúsculo, avanzando, ...arejó a Sampaio, mientras ...eados, en punta, corrían ...ruk y Chilote, y a la altura ...s 900 metros se vió a Chilo...omar ya leve ventaja, que ...acentuando, en tanto, junto ...abruk, para la lucha final, ...locaban Mayúsculo y Sam... con Estadístico en seguida, ...había logrado dejar atrás a ... Verja y Tascadero.

... plena curva, Chilote actua...ya desprendido a la van...dia, seguido ahora por Sam... y Mayúsculo, y sin otras ...ntes, tomaron los tramos ...les de la tierra decisiva.

...ella Chilote afianzó sus ...iones, y defendiéndose des... promediar de las popula...del ataque de Sampaio y el ...ce de Estadístico, remató ...stancia en acción resuelta, ...ajando al tordillo por tres ...os de cuerpo. El tercer lu... medio pescuezo, le corres...ó a Estadístico, delante de ...uk. Quinto se clasificó Tas...o; sexto, Mayúsculo; pen...o, Laferrere, y último, Don ...

...y buena fué la faena de ...cción desempeñada por ... González.

NOTICIAS DEL COMISARIATO DEL HIPODROMO CHILE

Se deja constancia que en la primera carrera van en corral "Alta Nota" y "Chiteco", por ser del mismo preparador.

Se multó en $ 200 a H. Garre...n por presentar después de la ...ra reglamentaria el compromiso ...e monta de "Garrocha III".

Se ordenó el retiro de "Ficha" ... la primera carrera.

Se autorizó a J. Adasme para correr a "Amorosa" por estar en...fermo R. Díaz.

PRIMERA CARRERA.— Reclamaron O. Montes (Amor Negro), contra G. Retamal (Camorra); y L. Espinoza (Fatuo), contra C. Palma (Charravata), por cargar en la partida. Casuales.

J. Guajardo (Amor Indio), contra M. Díaz (Portadora), por molestarlo en los 1.000 metros. Sin comprobación.

Dieron cuenta: B. Sandoval, que "Huilcoco" se fué de punta en los 900 metros; y E. Márquez, que "Alta Nota" no le respondió.

El Juez de Partida multó en $ 100, por dificultar la partida a L. Espinoza, O. Farmer y R. Leiva.

El preparador M. Segura, presentó un certificado emitido por la Clínica del Club Hípico, en el que consta que el caballo "Marinao" fué sometido a un tratamiento enérgico de puntas de fuego y cáustico después de la carrera que disputó dicho animal, el miércoles 29, por presentar una periostitis aguda en la caña anterior derecha.

SEGUNDA CARRERA.— Reclamaron: R. Cruzat (Garrocha III), y E. Márquez (Mariluz), contra L. Manríquez (Giovanina), por cargar en la partida. Se multó en $ 100 a Manríquez.

J. Espinoza, dió cuenta, que "Catarata" se negó a correr en las primeras distancias.

TERCERA CARRERA.— Dieron cuenta: J. Rivera, que "Sunkist" se abrió en la partida, por haberse atravesado al leventarse las huinchas; y C. Silva, que "Rosina" se abrió en tierra derecha. Se notifica al preparador de "Rosina" que la corra con rodelas, pues la próxima vez que mañosee será suspendida.

CUARTA CARRERA.— Reclamaron: L. Pérez (Linaza), contra E. Márquez (Aguántese), por cargar a la llegada; éste contra J. E. Bravo (Penique), por molestarlo en la partida; y éste contra S. Quezada (Saya), y contra L. Pérez (Linaza), por molestarlo a la llegada y en los 500 metros, respectivamente. Desestimados.

Dieron cuenta: Juan González (Debutante), y R. Cornejo (Daan) que sus caballos no les respondieron; y V. Madrid (Autógena), que su yegua recibió un terronazo en un ojo, hiriéndola.

En esta carrera rodó, en la partida, en forma casual, L. Manríquez (Bella Fuente).

Por indisposición de M. Quezada, se autorizó el cambio de sus montas.

Se presentó a la Sala de Comisarios M. Araneda, que rodó el domingo anterior conduciendo a "Don Rena", y manifestó que su caída fué casual, con lo que se dió por cerrada la investigación.

Se autorizó a J. Espinoza para correr a "Mayúsculo", y se multó en $ 200 a C. Pérez, por no hacer le peso.

Se presentaron ante la Junta de Comisarios, J. Bernal y C. Palma, que estaban citados por la carrera de "Curacao", del miércoles 29. Sus explicaciones se estimaron satisfactorias.

Se multó en $ 100 a J. Herane, por correr a "Aguántese" sin rodelas.

QUINTA CARRERA.—Reclamaron, J. Espinoza (Araucano), contra And. Silva (Chamiza), por cargar en los 700 metros; y éste contra L. Pérez (Mástil), por cargar en los 900 metros. Sin comprobación.

Dieron cuenta: J. E. Bravo (Irineo), y E. Márquez (Sátrapa), que sus caballos no les respondieron; y And. Silva, que "Chamiza" corrió encajonada en tierra derecha.

En esta carrera rodó, en la partida, en forma casual, E. A. Vásquez (Ritzy).

Se presentó el preparador de "Alta Gracia", y manifestó no estar conforme con su carrera, atribuyéndola a que corrió encajonada en tierra derecha.

A pedido del Juez de Paddock, se multó en $ 30 al empleado de corral, Luis Alfaro (Oscarito), carnet N.o 889, por desobedecer sus órdenes.

SEXTA CARRERA.— Reclamó Julio González (Chilote), contra R. Parodi (Mabruck), por molestarlo hasta los 900 metros. Se suspendió a Parodi por una reunión.

Dieron cuenta: M. Ocampo, que "Tascadero" dió una mala pisada en los 900 metros, y en tierra derecha se vino abriendo; y J. Ortiz, que notó sentido a "Don Verja". Se notifica al preparador de "Tascadero", que lo corra con rodelas; y al de "Don Verja", que deberá presentar certificado veterinario para inscribirlo.

Se autorizó a O. Castillo, para correr a "Don Rena", por haberse accidentado E. A. Vásquez.

Se ordenó el retiro de "Marhué", en la octava carrera, por haber pasado por el servicio veterinario con una claudicación del miembro anterior izquierdo, motivado por una clavadura.

SEPTIMA CARRERA. — Reclamaron: R. Madariaga (Holiday II), contra O. Cáceres (Arrabalero), por abrirlo entre los 900 y los 500 metros; y Julio González (Pildorín), contra L. Espinoza (Santolina), por molestarlo con la huasca a 50 metros de la meta. Se suspendió a L. Espinoza, por dos reuniones, y a Cáceres, por una.

R. Cornejo (Gar Gar), contra L. Pérez (Compostura), por molestarlo a 200 metros de la meta. Casual.

Dieron cuenta: R. Cruzat (Corzo), que recibió un terronazo, no pudiendo exigir a su caballo; R. Cornejo, que "Gar Gar" vino mañoseando y mordiendo a los demás caballos; y A. Parodi, que "Monty" se cargó a los palos. Se notifica al preparador de "Gar Gar", que la corra con bozal.

Se presentó el preparador de "Arrabalero", y manifestó no estar conforme con la carrera de su pupilo, y exhibió el juego hecho por el dueño; y el preparador de "Monty", manifestó no estar conforme con la conducción de su pupilo.

OCTAVA CARRERA. — Dieron cuenta: O. Castillo, que "Fogón" se cargó a los palos; L. Pérez, que "Traicionera", vino abriéndose, notándola sentida de la mano izquierda; y Julio Berríos, que "Panegírico" llegó manco. Se notifica a los preparadores de Traicionera y "Panegírico", que deberán presentar certificado veterinario para inscribirlos.

Se multó de oficio en $ 200 a Juan González (Susana), y a J. Espinoza (Dorotea), por molestarse mutuamente a la llegada.

NOVENA CARRERA.—Reclamaron: J. S. Olivares (Laborista), contra J. Espinoza (Cap'taine), y éste contra O. Cáceres (Opereta), por cargar en las primeras distancias. Se multó en $ 200 a M. Ocampo, por ser el causante de estos reclamos.

Dieron cuenta: M. Ocampo (Chancellor), que no le respondió al final; L. Pérez, que "Running Shoes" vino cambiando de mano; J. Espinoza, que "Cap'taine" se cargó a los palos; R. Olivos, que "Paraninfo" no le respondió; J. S. Olivares, que "Laborista" tuvo contratiempos en el curso de la carrera; Juan González, que "Recurso" tuvo contratiempos en los 900 metros, viniendo después encajonado; y G. Retamal, que no pudo cumplir las instrucciones de correr en punta con "Pálpito".

Volvió a ganar Compostura, muy estrecho esta vez

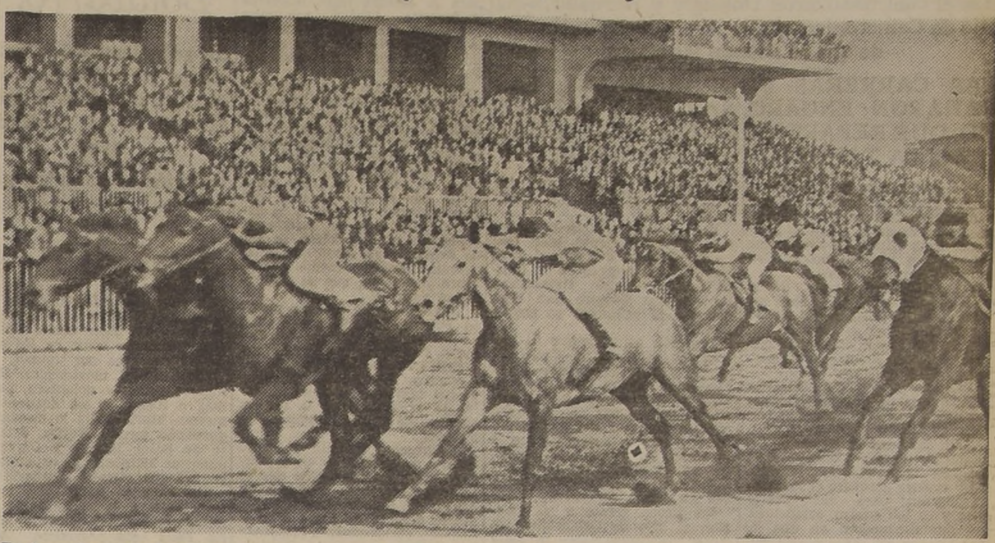

En la mejor serie handicap del programa de la mañana se impuso Compostura, en una llegada de tablero verde, sobre Pildorín. La ventaja fué estimada en una cabeza. El tercer lugar a medio cuerpo lo alcanzó Santolina delante de Déjelo Solo.

PORTADORA, MOONLIGHT, GAMA, CABECERA, HUNTER, COMPOSTURA, DOROTEA Y DON RENA

FUERON LOS GANADORES DE LAS COMPETENCIAS RESTANTES DEL PROGRAMA MATINAL

Una neblina sumamente densa impidió ver totalmente el desarrollo de las primeras competencias del programa de ayer en el Hipódromo Chile, de las que hacemos un escueto comentario.

PRIMERA CARRERA

Se impuso Portadora, que, al parecer, tomó la delantera desde la salida, y de la cual, a pocos metros de la meta vimos que se defendía de Ganadero, que le sacaba terreno, sin lograr más que escoltarla a tres cuartos de cuerpo. El tercer lugar, a un cuerpo, le correspondió a Dumbar, delante de Fatuo. Quinta entró Lady Halifax, sexta Camorra, y último, Amor Negro.

SEGUNDA CARRERA

En los últimos metros pudimos apreciar cómo la favorita Moonlight corría despegada para cruzar la raya cuando llevaba tres largos a Tapioca, que por medio pescuezo sacó el segundo lugar a Lagunilla. Cuarta se clasificó Metáfora, quinta Garrocha III, y última, Ventura.

TERCERA CARRERA

Gama, que estaba cotizada en segundo lugar, apareció en los últimos veinte metros, defendiéndose de Matraca, que le presentaba lucha. Tercera remató la favorita Sunkist, distanciada a cinco largos delante de Mayuca. Quinta, se clasificó Tasmania, penúltima entró Maraña, y última, Famae.

CUARTA CARRERA

Casi sobre la meta, pues la niebla se había puesto aún más espesa, se vió a Cabecera, perseguida por Aguántese, que sólo consiguió rematar a cuerpo y medio. Tercero, a pescuezo, situaron a Penique, aún cuando en el ánimo del numeroso público quedó la impresión de que la tercera había sido Saya. Cuarto llegó Bizonte. Quinta se clasificó Linaza, y última, Autógena. Bella Fuente cayó durante el recorrido.

HUNTER, EN LA QUINTA

En la quinta competencia de la mañana, que correspondía a la sexta serie handicap, se impuso Hunter, que iba en corral con Sátrapa.

Ordenada la salida picó al frente Pedestal, seguido por Corre que te Pillo, colocándose a continuación Alta Gracia, Good Smoke y Dax, con Morera en seguida, mientras al fondo actuaba Pas Si Fort, y Ritzy daba en tierra con su jinete.

En la forma anotada llegaron los adversarios hasta poco antes de la curva, donde retrogradó Corre que te Pillo, y Pedestal comenzó a abrirse hasta entrar a la recta completamente por fuera.

Por los palos quedaron al frente Hunter y Good Smoke, empeñándose en lucha, en la que nuevamente, sesgando hacia adentro, terció Pedestal.

Llegaron los adversarios a la meta cuando Hunter aventajaba por medio cuerpo a Pedestal, que por cabeza batió a Good Smoke. Cuarto finalizó Mástil, quinto Araucano, y último, Irineo.

COMPOSTURA EN LA MEJOR SERIE

En un final muy reñido se impuso Compostura a Pildorín en la mejor serie handicap de velocidad.

Cuando el grupo fué puesto a las órdenes del juez de partida, éste lo largó con Déjelo Solo al frente, perseguido a poco más de un cuerpo por Tornagaleones, quedando más atrás en una línea Monty con Santolina, y en seguida, a un cuerpo Compostura, en tanto al fondo se veía a Arrabalero.

En la forma que anotamos llegaron los adversarios hasta poco antes de la curva, donde avanzó Santolina hasta emparejar a Tornagaleones y tras ella Compostura.

En esta forma giraron el codo y tomaron los primeros tramos de la recta, donde Santolina cayó con seguridad sobre el puntero, dejándolo atrás y dando la impresión de que se desprendería fácil, pero faltando ciento cincuenta metros le presentaron lucha Pildorín, que había pasado con felicidad por el centro del grupo y Compostura que iniciaba seria carga.

Ambos elementos, trabados en competencia emparejaron a la tordilla y superándola después cruzaron la meta en un estrecho final, que la sentencia automática calificó de una cabeza de ventaja a favor de Compostura sobre Pildorín, que le sacó medio cuerpo a Santolina. Cuarto se clasificó Déjelo Solo; quinto, Holiday II; sexto, Locuaz, y último, Monty.

DOROTEA EN LA PENULTIMA

En un final tan estrecho como el anterior, Dorotea aventajó a Susana en la penúltima competencia de la mañana, 4.a serie handicap.

Cuando se alzaron las cintas partió al frente Niñito, seguido por Traicionera y Fogón, con Panegírico al fondo, pero corridos cien metros Fogón tomó la conducción del tren y se cortó no menos de tres cuerpos sobre Traicionera, que era seguida por Dorotea y Susana y con los demás en fila, que cerraba Panegírico.

En la forma anotada llegaron hasta poco antes de la curva, donde Dorotea avanzó hasta el segundo lugar con Susana a sus grupas y ya en los primeros tramos de la recta presentó lucha a Fogón, que se defendió con bríos, pero no pudo evitar que Dorotea lo dejara atrás y siguiera hacia la meta, conteniendo en todo momento el avance de Susana, que hubo de contentarse, cuando se dió la sentencia mecánica, con escoltarla a una nariz. El tercer lugar, a dos largos, le correspondió a Fogón, delante de Villa Alegre. Quinto, Anadir; sexta, Traicionera, y último, Panegírico.

DON RENA, EN LA DE CLAUSURA

En buena forma hizo suya la carrera de clausura del programa Don Rena, que en su anterior presentación había dado en tierra con su jinete.

Cuando se alzaron las cintas estuvo Mosquete al frente seguida por Chimilto, Paraninfo, Chancellor y Sentimiento, pero a los pocos metros corridos, se cortó a la delantera Chancellor que tomó algo más de un cuerpo sobre Mosqueta, quedando más atrás, separados por escasa ventaja Roblería, Chimilto, Cap'taine y Don Rena, con Running Shoes en la última línea.

Sin variantes llegaron los competidores a la recta, donde Roblería pasó por breves instantes al frente, pero del centro del grupo aparecieron al promediar las galerías, Don Rena y Cap'taine, siendo más efectivo el primero que pasó al frente y terminó la carrera cuando llevaba un cuerpo y cuarto sobre Cap'taine, que por tres cuartos de cuerpo aventajó a Roblería. El cuarto lugar le correspondió a Comotú; quinto llegó Roblería; sexta, Mosqueta; séptimo Chimilto, y en los tres últimos lugares, en este mismo orden, Paraninfo, Running Shoes y Chancellor.

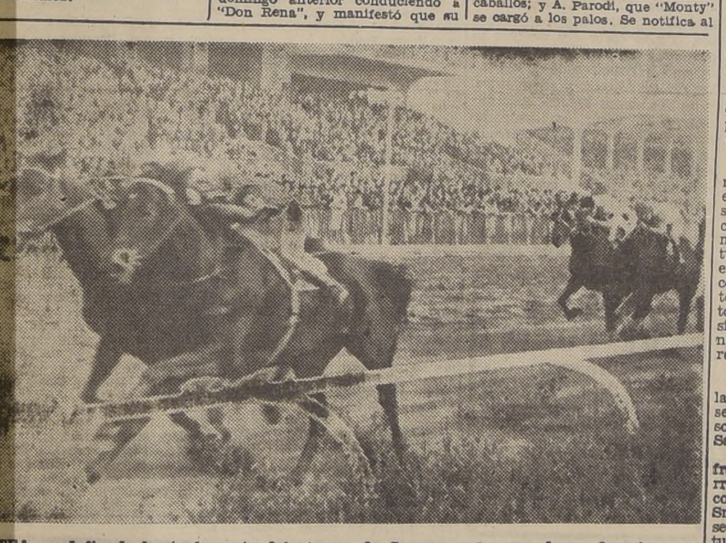

...TEA, se defiende hasta la meta del ataque de Susana, a la que logra derrotar por ...riz en una llegada que también sentenció el ojo eléctrico. El tercer lugar, a dos cuer... correspondió a Fogón delante de Villa Alegre. Esta llegada corresponde a la octava carrera.

TRATAMIENTOS

Gonorrea, impotencia, debilidad sexual, sífilis y venéreas.

AHUMADA 370
OFICINA 424
Consultas: 11 a 1 P. M. y de 3 a 5 1|2 P. M.

¿FUNERALES? Aróstegui

VENDO EN PLENO BARRIO CIVICO SITIO ESQUINA

especial para construir gran edificio departamentos, apropiado para imponentes Cajas Previsión o particulares. Situado a una cuadra de la Plaza Bulnes. Se vente todo o en lotes. Tratar directamente con su dueño:

Av. MANUEL BULNES 140,
7.o PISO — DEPARTAMENTO 701 — TELEFONO 87381

ECONOMIA DOMESTICA
PROFESORA BERTA GAUCHE

Está abierta la matrícula para el 2.o Trimestre de Economía Doméstica.

VALOR DEL CURSO COMPLETO: $ 200.—
duración: 3 meses
Clases: días miércoles y jueves, a las 2 1|2 P. M.
AVENIDA PORTUGAL 110

...esultados generales de las carreras de ayer

...ODROMO CHILE

... de Eliminación.— 1.200 metros.— ...5.000 al primero.
...RAÑA 57, R. Venegas, por Scara...che y Mandinga, del Stud Julie.
...rados: Brigadier, El Parquial, Es...ndo, Clarence. — Prep.: Ceferino ...z.

...RA CARRERA. — Premio HURA...N.— 1.200 metros.— 8.a serie. — ....000 al primero.
...RTADORA 51, M. Díaz, G. P. ... Tapicero y Porlezza, ... Stud Perejil 2168 1215
...adero 52, J. Adasme .. 1145 609
...bar 55, R. Leiva 5393 2997
...o 55, L. Espinoza .. 1203 715
...lcoco 58, B. Sandoval 2307 1223
... Nota 57, E. Márquez 3037 2358
...fina 56, C. Córdova .. 507 346
...orra 55, G. Retamal .. 963 677
...r Negro 53, G. Montes 1004 528
...r Indio 52, J. Guajardo 4936 3077
...ada 52, C. Silva 4198 2284
...lguia 51, L. Marcos .. 424 268
...ravata 50, G. Palma .. 314 214
...ona 50, O. Castillo .. 3047 753
...a 49, R. Pavez 2122 1347
...y 48, L. Tejo 454 328
...rito 48, G. Padilla .. 1494 897
...mata 47, O. Bravo .. 1425 1107
...alifax 47, J. Espinoza 3511 1999
...co 46, C. Farmer .. 1336 978
... 45, L. Manríquez .. 1776 1267

42814 26266

...da por 3|4 de cpo.; el 3.o a 1 ... Tiempo: no se tomó.— Retirados: ...nche, Drupa, Emilianita, Pedal. ...— Prep.: Hernán Miranda. — ...$ 161.40 y $ 53.60; $ 101.— $ 28.40

...A CARRERA.— Premio HIDRA. ...ie A.— 1.200 metros.— Para po...cas de tres años, no ganadoras.— ...000 a la primera.
...NLIGHT 53, M. Que... G. P. ... por The Font y Sala...na, del señor C. Klein 7808 4059
...ca 53, L. Pérez 1224 905
...illa 53, R. Madariaga 2701 1305
...fora 51, J. Berríos .. 3121 2165
...ocha 56, R. Cruzat .. 1539 847
...osa 49, J. Adasme .. 442 312
...ura 53, R. Cornejo .. 758 506
...ata 51, J. Espinoza .. 127 137
...a 53, Jl. González .. 201 133
...nina 47, L. Manríquez 1323 867
...a 52, O. Valenzuela . 84 72
...z 51, E. Márquez .. 142 204
...ra 49, L. Marcos .. 1789 1149
...ita 53, J. Rivera .. 3797 2196

Ventura 49, S. Arriagada .. 210 169

25266 15026

Ganada por 3 cpos.: el 3.o a 1|2 peso. Tiempo: no se tomó. — Retirados: Beauty, Trichette.— Prep.: G. de la Cerda.— Div.: $ 26.40 y 15.—; $ 32.20; $ 35.40.

TERCERA CARRERA.— Premio HIDRA. —Serie B.— 1.200 metros.— Para potrancas de tres años, no ganadoras.— $ 40.000 a la primera.

1.o GAMA 53, R. Cornejo, por Canaro y Revuelta, del Stud Los Bohemios .. .. G. 8140 P. 4255
2.o Matraca 51, J. Espinoza .. 3094 1643
3.o Sunkist 53, J. Rivera .. 13381 6208
4.o Mayuca 53, R. Cruzat .. 2276 1124
Assais 49, M. Díaz 256 182
Estampa 49, S. Arriagada .. 109 101
Famae 53, Jn. González .. 215 160
Maraña 49, L. Manríquez 169 149
Pechuga 49, C. Farmer .. 379 154
Piedrezuela 53, M. Quezada 5165 2547
Redondita 51, C. Córdova . 369 261
Rosina 52, C. Silva 2411 1631
Tasmania 52, O. Castillo .. 539 373

36453 18788

Ganada por 1|2 cpo.; el 3.o a 5 cpos. Tiempo: no se tomó.— Retirados: Caloría, Basílica, Nativa, Onzita.—Prep.: L. A. García.—Div.: $ 36.60 y $ 12.60; $ 16.60; $ 11.80.

CUARTA CARRERA. — Premio HURACAN.— 1.200 metros.— 7.a serie. — $ 26.000 al primero.

1.o CABECERA 50, G. Retamal, por Alfayate y Constance, del Stud Mi Petita G. 4563 P. 2400
2.o Aguántese 51, E. Márquez 1241 902
3.o Penique 53, J. E. Bravo .. 3641 2309
4.o Bizonte 51, R. Olivos 1114 642
Marinela 58, G. Sepúlveda 492 246
Percal 58, V. Jara 158 84
Corruptor 53, R. Madariaga 833 382
Saya 52, S. Quezada 2730 1427
Cartago 54, O. Valenzuela 1430 756
Daan 54, R. Cornejo 7593 3838
Debutante 54, Jn. González 9396 5735
Linaza 54, L. Pérez 5613 3272
B. Fuente 53, L. Manr. rodó 1101 314
Antógena 51, V. Madrid .. 223 239
Pacano 53, M. Quezada .. 13577 5551
Kona 52, Jl. González .. 9508 4852
Yacutia 50, Jn. Espinoza .. 2503 1922
Estrafalaria 48, G. Padilla 89 53
Zorina 48, A. Silva 2729 1410

68534 36635

Ganada por 1 1|2 cpo.; el 3.o a 1 pzo. Tiempo: no se tomó.— Retirados: Tierra Firme, Carrilano, Daiquirí, Cuyanita, Dynamo, Bellaco, La Elvira. — Prep.: L. A. Orellana.— Div.: $ 122.60 y $ 43.60; $ 99.80; $ 45.—

QUINTA CARRERA.— Premio HURACAN. —6.a serie.— 1.200 metros.— $ 26.000 al primero.

1.o HUNTER 49, J. E. Cruz, por Salvite y Cazadora, del señor F. Bustos .. .. G. 7955 P. 3144
2.o Pedestal 49, J. Contreras 1384 792
3.o G. Smoke 51, R. Madariaga 4955 3307
4.o Mástil 55, L. Pérez 6386 3686
Irineo 55, J. E. Bravo .. 3242 1864
Pas si Fort 55, G. Retamal 825 301
Alta Gracia 49, Jl. Gonzál. 7130 3286
Garay 53, M. Quezada .. 2999 1697
Araucano 50, Jn. Espinoza 10707 4943
Morera 53, R. Parodi 6908 3636
Ritzy 53, A. Vásquez .. 2629 1636
C. q. t. Pillo 52, O. Valenz. 3952 1523
Chamiza 52, A. Silva 13066 5473
Kalinin 53, J. Adasme .. 2242 1161
Salerito 52, J. Espinoza .. 6313 3419
Dax 51, V. Jara 1646 910
Sátrapa 49, E. Már. d Hunt. 1105 756

83444 41638

Ganada por 1|2 cpo.; el 3.o a cza. Tiempo: 1.14.— Retirados: Can Can, El Gringo, Cautiverio, Tremto, Valenciano, Kañicura. — Prep.: Ceferino Cruz.— Div.: $ 75.20 y $ 30.80; $ 122.40; $ 36.80.

SEXTA CARRERA.— Premio MAGALLANES.— Carrera Especial.— 2.000 metros.— $ 60.000 al primero.

1.o CHILOTE 52, Jl. González, por Captain Hoock y Chester, del Stud Lealtad .. .. G. 19935 P. 7366
2.o Sampaio 51, J. E. Cruz .. 7492 4055
3.o Estadístico 55, J. F. Vidal 16524 7753
4.o Mabruk 53, R. Parodi 14376 5814
Don Verja 55, J. Ortiz .. 10460 4347
Tascadero 52, M. Ocampo 22223 8962
Laferrere 51, R. Madariaga 10169 4343
Mayúsculo 47, J. González 10273 5318

111452 47960

Ganada por 3|4 de cpo.; el 3.o a 1|2 pzo. Tiempo: 2.08 1|5. — Retirados: Kardano, Reidor.— Prep.: H. Cisterna.— Div.: $ 45.60 y $ 19.—; $ 26.40; $ 18.60.

SEPTIMA CARRERA. — Premio HURACAN.— 1.a serie.— 1.200 metros. — $ 33.000 al primero.

1.o COMPOSTURA 52, L. Pérez, por Sandal y Sálvate, del Stud Dos de Octubre G. 16103 P. 6889
2.o Pildorín 49, Jl. González 4703 2979
3.o Santolina 50, L. Espinoza 16007 6521
4.o Déjelo Solo 49, J. Espinoza 6970 2879
Holiday 58, R. Madariaga 6922 2685
Corzo 57, R. Cruzat 928 738
Arrabalero 54, O. Cáceres 5631 3172
Locuaz 53, J. E. Cruz .. 5010 2340
Monty 53, R. Parodi 15621 5773
Tornagaleones 53, J. Olivar. 15860 6872
Gar Gar 49, R. Cornejo .. 13862 5734

107617 46582

Ganada por 1 cza.; el 3.o a 1|2 cpo. Tiempo: 1.12 4|5.— Retirados: Samaritano, Cambrico, Merisette.— Prep.: H. Cisterna.— Div.: $ 64.60 y $ 20.40; $ 34.20; $ 21.—

OCTAVA CARRERA. — Premio HURACAN.— 4.a serie.— 1.200 metros. — $ 27.000 al primero.

1.o DOROTEA 48, Juan Espinoza, por Tupá y Pastourelle, del Sr. J. del C. Lavanderos .. .. G. 19237 P. 7471
2.o Susana 51, Jn. González .. 11665 4418
3.o Fogón 47, O. Castillo .. 12211 4611
4.o Villa Alegre 52, R. Madar. 19761 8297
Panegírico 57, J. Berríos 3746 1811
Anadir 55, L. Espinoza .. 4716 2148
Niñito 54, G. Retamal .. 21755 11389
Traicionera 50, L. Pérez .. 12683 5547
Ortodoxo 49, O. Cáceres .. 4127 1907

109901 47590

Ganada por 1 nariz; el 3.o a 2 cpos. Tiempo: 1.13 4|5.— Retirados: Forniduras, Rufino, Reina Mora, Serón, First Star Marhué.— Prep.: M. Viballos. — Div.: $ 46.60 y $ 20.—; $ 26.80; $ 26.20.

NOVENA CARRERA. — Premio HURACAN.— 5.a serie.— 1.200 metros. — $ 26.000 al primero.

1.o DON RENA 48, O. Castillo, por Norton y Princesa, del Stud Plaza .. .. G. 12478 P. 5731
2.o Captaine 48, J. Espinoza 14244 5908
3.o Roblería 52, R. Madariaga 13330 5864
4.o Comotú 53, J. Berríos .. 3189 1276
Chancellor 56, M. Ocampo 4027 1604
Laborista 56, J. Olivares 2492 1162
Pálpito 55, G. Retamal .. 3956 1253
Recurso 55, Jn. González .. 9305 3855
Afgano 53, E. Salas 946 455
Paraninfo 53, R. Olivos .. 17549 11410
R. Shoes 53, L. Pérez .. 6228 1995
Chimilto 53, L. Espinoza .. 25188 7267
Mosqueta 50, R. Parodi .. 29208 8539
Opereta 50, O. Cáceres .. 9025 3355
Remordimiento 47, C. Far. 1974 1146

153139 60820

Ganada por 1 1|4 cpo.; el 3.o a 3|4 cpo. Tiempo: 1.13 4|5. — Retirados: Gay Hússard, Disparada, El Neno, Faranguita.— Prep.: M. Viballos.— Div.: $ 100.20 y $ 25.80; $ 28.20; $ 28.20.

INICIAMOS LA MAS GRANDE Y FORMIDABLE LIQUIDACION
TODO A SUBASTA PUBLICA

"CASA FAGRE"

PORTAL EDWARDS N.o 2722
SOLO POCOS DIAS

CHALECAS LANA, SEÑORA, $ 90.—
JUEGO SEDA, TODOS TAMAÑOS, $ 75.—
SUSPENSORES DE HOMBRES, 1 por $ 28.— 2 por $ 50.—
CAMISAS DE NOCHE, RICA CALIDAD, $ 95.—
MEDIAS DE SEDA, SANA, 1 por $ 27.— 2 por $ 50.—
SLIPS DE HOMBRE, 1 por $ 38.— 2 por $ 70.—
TOALLAS, SALDOS, 1 por $ 28.— 2 por $ 50.—
CAMISETAS AFRANELADAS, CHITECO, 1 por $ 90.— 2 por $ 170.—
SOSTENES, SALDOS, 1 par $ 16.— 2 por $ 29.—
CAMISAS POPELINA, UN COLOR, $ 295.—
MEDIAS NYLON, SIN COSTURAS, 1 par $ 68.— 2 pares $ 128.—

Despues de 15 años . . .

hoy, por primera vez, lanzamos al público una liquidación que hará historia en el comercio santiaguino.

Rogamos al público que asista a nuestra liquidación, ser breve en sus compras, pues solamente disponemos de pocos días para liquidar $ 5.000.000 en mercaderías.

A los comerciantes, ambulantes, Soc. de Beneficencia y público en general, que deseen mercadería en cantidad, tendremos precios especiales.

Recomendamos a las personas que vienen de fuera de Santiago, pidan atención especial, para darle mayor tiempo en sus quehaceres.

CASA FAGRE
Portal Edwars N.o 2722
LIQUIDACION
Sólo pocos días, aproveche lo que pueda

CUADROS SEÑORITA, 1 par $ 15.— 3 pares $ 40.—
MEDIAS SEDA NATURAL, 1 par $ 48.— 2 pares $ 90.—
BLUSAS DE SEDA, ULTIMA MODA, $ 240.—

MEDIAS DE HILO, 1 par $ 16.— 2 pares $ 29.—
ENAGUA SEDA FINA 1 por $ 59.— 2 por $ 110.—
CALZON AFRANELADO, SEÑORA, GRANDE, 1 par $ 38.— 2 pares $ 70.—
MEDIAS SPORTS, BORLON, 1 par $ 14.— 3 pares $ 40.—
POLO DE HOMBRE, 1 por $ 18.— 2 por $ 50.—
CAMISAS HOMBRE, SEDA, 1 por $ 195.— 2 por $ 360.—
PIJAMAS DE HOMBRE, FRANELA, $ 245.—
BUFANDAS LANA, FINAS, 1 por $ 75.— 2 por $ 140.—
TOALLAS CHITECO TAMAÑO GRANDE, 1 por $ 60.— 2 por $ 110.—
SOQUETE LANA, SEÑORITA 1 por $ 14.— 3 por $ 40.—
CAMISAS POPELINA FINA, SALDOS, $ 155.—
BLUSAS DE SEDA, SALDOS, $ 120.—

Nuestro favorito San Bernardo se adjudicó el clásico "Uruguay"

Por tres cuerpos y medio precedió a Cambullón, tras el cual finalizaron Dotingly y Reynaud.—El hijo de Cameronian estuvo en el primer lugar desde que se alzaron las cintas

LAS CARRERAS CONDICIONALES LAS GANARON: ENGAÑO, SAYULA Y PALATINO, QUE REPARTIO EL MAS ALTO SPORT DE LA TARDE: $ 964.40 POR BOLETO

Reducido a sólo cuatro adversarios quedó el premio clásico "Uruguay", que servía de base al programa de la tarde de ayer en el Club Hípico, que se resolvió por la victoria de nuestro favorito San Bernardo.

La nota sobresaliente de la reunión fué el subido sport repartido en la condicional de segunda hora por el potrillo Palatino, que al dar cuenta de Bucalemu abonó a sus escasos partidarios $ 964.40 por boleto.

Pasamos en seguida a hacer la relación de las diversas competencias, empezando por

EL CLASICO "URUGUAY"

San Bernardo y Reynaud demoraron algunos instantes la largada con sus indocilidades, pero el Juez encontró el momento oportuno para abrir puerta franca a los cuatro competidores que arrancaron en una línea, y que sin aventajarse cubrieron los primeros cincuenta metros del recorrido.

A esa altura, San Bernardo haciéndose su propio juego, tomó dos cuerpos sobre Cambullón que pasó a seguirlo, mientras tercero a igual distancia actuaba Reynaud, mientras Dotingly se abrigaba a retaguardia.

En la curva que queda pasado a la meta, el puntero aumentó a tres cuerpos la ventaja que le llevaba a Cambullón que a su vez se despegó seis cuerpos de Reynaud, sin que Dotingly abandonara su colocación de zaguero.

En la recta opuesta la situación varió levemente, pues Dotingly desplazó a Reynaud y se ubicó a tres cuerpos de su compañero de techo Cambullón, continuando siempre San Bernardo a la delantera en acción firme.

Tomaron así el tramo de entrecodos en donde el jinete del leader afirmó levemente a su cabalgadura para darle un respiro, lo que permitió a sus perseguidores reducir la distancia que los separaba del leader, pero tan pronto desembocaron a la recta, nuevamente el defensor de los colores de "La Divisa" volvió a distanciarse, esta vez en forma definitiva.

En efecto, frente a las galerías, el hijo de Cameronian se cortó tres largos sobre Dotingly y Cambullón que luchaban por el segundo lugar, rematando la carrera cuando llevaba tres y medio cuerpos sobre Cambullón, que por cuerpo y medio precedió a su compañero de techo. Ultimo lejos, en penosa acción finalizó Reynaud.

LAS PRUEBAS CONDICIONALES

La primera de las carreras condicionales, premio "Guitón", sobre 1.200 metros reservada a potrillos de tres años no ganadores, constituyó un descalabro para la cátedra pues, mientras el favorito Limarí remataba fuera del marcador, el triunfo lo obtenía Palatino que repartió el subido dividendo de $ 964.40 por unidad.

Dominó corrió a la delantera presionado por Turhan Bey, quedando tercero Esopo, y luego Maltés, Marisco y Bucalemu, mientras en los últimos lugares actuaban Palatino y Peñón.

En este orden llegaron a la recta en donde Palatino arremetió por el lado interior con grandes bríos pasando a la delantera frente a las galerías y, contenido en su acción se fué en demanda del disco que cruzó cuando llevaba medio cuerpo sobre Zucalemu, que se vió incapaz para él.

Tercero a dos cuerpos remató Peñón, delante de Maltés, 5.o Limarí, 6.o Marisco, 7.o Dominó, 8.o Esopo y último Fisco.

ENGAÑO EN LA TERCERA

Nuestro favorito Engaño, que lo fué también del público, salió de perdedores en la tercera carrera, de análogas bases a la anterior.

Melipeuco, Chanlil y Bento d'Assis se alternaron en los lugares de avanzada desde que se alzaron las cintas mientras en cuarto término quedaba Paragüero, delante de Pisco Sour y Engaño, abrigándose a retaguardia Canario.

Bento d'Assis desembocó al derecho con pequeña ventaja sobre sus perseguidores entablándose una interesante lucha por el primer lugar frente a las galerías a la que entraron a alternar Pisco Sour y Engaño. Este se desprendió al final en forma concluyente y sin inquietarse por el tardío avance de Canario, lo batió en buen estilo por cuerpo y medio. Tercero a medio pescuezo se clasificó Pisco Sour delante de Melipeuco, 5.o Bento d'Assis, 6.o Don Conrado, 7.o Chanlil y último Paragüero.

SAYULA EN LA CUARTA

Sayula confirmó nuestra apreciación del viernes cuando, al ocuparnos de su chance, adelantamos que en su caballeriza estimaban que la única potranca que corría más que ella era su compañera de techo, Scots Lassie.

Se impuso en buena forma sobre Floración, mientras la favorita Acurrucada sólo conseguía el tercer lugar debido a la forma torpe en que fué conducida por J. E. Cruz, que se lució cometiendo chambonadas sobre la tordilla.

Buena fué la largada y Floración con Clara Elizabeth, aparecieron en los primeros lugares con tres cuerpos sobre Flora, tras la cual corría Galga. Las demás actuaban en larga fila que cerraban Quitandinha y Acurrucada, cuyo jinete la sujetaba torpemente.

El lote siguió estirándose en el tramo de entrecodos en donde Sayula, se colocó tercera y Flora quedó segunda desplazando a Clara Elizabeth, que comenzó a retrogradar.

Cuando pisaron la recta, Floración se desprendió al frente al parecer con la carrera ganada, pero no tardó Sayula en atacar de refresco y sin esfuerzo aparente la dejó atrás batiéndola al galope por dos cuerpos. Tercera, a tres cuerpos fué Acurrucada que en los comienzos de la recta fué lanzada por fuera por el aprendiz Cruz y que terminó corriendo por los palos, porque al parecer su "jockey", cambió de opinión en mitad del derecho: 4.a Negrina, 5.a Flora, 6.a Galga, 7.a Quitandinha y última Clara Elizabeth.

JARRITA, que defendía nuestro pronóstico, derrota por medio cuerpo a Mazacote, que perdió la carrera exclusivamente porque el caballo trató de morder a su enemiga, circunstancia que aprovechó la pupila del "Flow" para reaccionarle cuando estaba ya batida. Tercero, Tajamar, que atropelló tardíamente.

Botabarro, Mediador, Jarrita, Curicano, Giddap y Trenzado

Se adjudicaron los handicaps de 1,500 metros, que completaban el programa de la tarde de ayer

Relación, resultados generales y noticias diversas

Los handicaps de 1.500 metros que integraban la cartilla comenzaron con la sexta serie de dichos compromisos, en donde la victoria la obtuvo estrechamente Botabarro sobre María Félix, repartiendo un sport de 104 pesos 40 centavos por unidad.

Dispuesto el movimiento, Botabarro tomó la delantera, pero más o menos a los doscientos metros, María Félix lo desplazó, quedando tercera Toyita, delante de Saint Hubert y Caracú, mientras los demás se extendían en fila que cerraba Montpellier.

Sin cambios apreciables desembocaron a la recta hacia la mitad de la cual conservó María Félix sus posiciones, pero ahí avanzó Botabarro sobre la puntera, mientras Caracú y Saint Hubert trataban de entrar a terciar en la lucha final.

Después de bonita lucha, Botabarro logró emparejar posiciones a María Félix, y en la sentencia la derrotó por media cabeza.

Tercero a dos cuerpos fué Saint Hubert, que en la misma raya le arrebató el place a Caracú; quinto, Maravedí; sexto, Montpellier; séptima, Reina Claudia, y última, Toyita.

MEDIADOR, EN LA QUINTA

Nuestro recomendado Mediador se adjudicó en excelente estilo la mejor serie de los compromisos sobre 1,500 metros.

Serenito tomó la delantera a los pocos metros corridos, vigilado de cerca por Mediador y Junco, mientras Diablito quedaba cuarto, precediendo a Agalludo, mientras al fondo actuaba Dumbo.

Poco antes de llegar a la curva, Mediador desplazó a Serenito y se cortó rápidamente dos cuerpos al frente, ventaja con que desembocó a la recta final. Desde temprano Serenito trató de descontar la ventaja que le llevaba el puntero, que lo anuló sin esfuerzo, batiéndolo al final por cuerpo y medio. El tercer lugar, a medio cuerpo, correspondió a Dumbo, cuyo jinete lo exigía desordenadamente al final. Cuarto, Diablito; quinto, Junco, y último, Agalludo.

JARRITA, EN LA SEPTIMA

Nuestra recomendada Jarrita consiguió una laboriosa victoria en la séptima carrera, que correspondía a la quinta serie de los handicaps de 1,500 metros, a expensas de Mazacote, que trató de morderla al final cuando parecía tenerla batida.

Jarrita, aprovechando una buena partida, surgió inmediatamente a la descubierta cuando se alzaron las cintas, y haciéndose su propio juego tomó dos cuerpos sobre Mazacote, que pasó a seguirla, mientras en tercer lugar quedaba Río Pardo casi en una línea con Desabrida, y a continuación Finish y Suárez, cerrando el paso Tajamar.

En el orden apuntado se vinieron a la curva final, desembocando a la recta siempre con Jarrita al frente, que recibió inmediatamente el ataque de Mazacote, que comenzó a descontarle lentamente la ventaja que le llevaba la puntera, mientras Tajamar descontaba terreno por el lado interior gracias a una afortunada pasada por los palos.

A cien metros de la raya, Mazacote rebalsó la línea de Jarrita y le tomó leve ventaja, pero a treinta metros de la sentencia, el caballo trató de morder a su enemiga, circunstancia que aprovechó ésta para reaccionar y batirlo a la llegada por un pescuezo.

Tercero, a medio pescuezo, fué Tajamar, delante de Pólvora, que arremetió por el lado exterior tardíamente; quinto, Finish; sexto, Suárez, y última, Desabrida.

CURICANO EN LA OCTAVA

Por el triunfo de Curicano se resolvió la segunda serie de los compromisos sobre 1,500 metros, en donde Empeñoso no salvó ni el placé después de haber sido pésimamente mal conducido.

Empeñoso apareció al frente cuando se alzaron las cintas, y en cómoda acción tomó medio cuerpo a Kardano y Acolín, pero su "jinete" que debe ser de los convencidos que las carreras se ganan sujetando, sofrenó bruscamente a su cabalgadura, que retrogradó bruscamente al penúltimo lugar, mientras Kardano quedaba libre al frente y se cortaba dos cuerpos sobre Acolín. Tercero quedó Curicano, y en los últimos lugares, Empeñoso, Fiorello y Old Angus.

En plena curva, Empeñoso buscó por el lado exterior, y dispensando ventajas a sus enemigos, quedó en tercer lugar, muy abierto, por lo que en la virada del codo final perdió toda la poca chance que aún llevaba.

Kardano entró al derecho pegado a la palizada interior, recibiendo el ataque de Curicano, que frente a las galerías le emparejó posiciones, y después de porfiada lucha lo dominó para batirlo finalmente por cuerpo y medio. Tercero a cuerpo y cuarto, Empeñoso, que conducido en cualquiera otra forma habría peleado la carrera, y cuarto Acolín. Quinto, Fiorello, y último, Old Angus.

LA PENULTIMA

A una estrechísima llegada dió origen la penúltima carrera, en donde Giddap se impuso casi de punta a punta, repartiendo 98 pesos 40 centavos por boleto a ganador.

En buen momento se alzaron las cintas, y definidas claramente las posiciones, Giddap tomó la delantera, y haciéndose su propio juego, se cortó dos cuerpos sobre Zhukov, quedando tercero Nahuel, delante de Garito, Dispareja y los restantes con Junín a retaguardia.

Sin que se registraran cambios de importancia, se vinieron al codo final, en donde las distancias se acortaron, pero enderezada la recta, Giddap volvió a desprenderse a la descubierta, mientras Garito avanzada por segunda línea tratando de darle alcance.

En los tramos finales, el avance de Garito se hizo más efectivo, y a él vino a sumarse Junín, que descontaba terreno con grandes bríos, pero ya la sentencia estaba encima, y Giddap logró mantener una cabeza de ventaja sobre Garito, que por media cabeza precedió a Junín. Cuarto, Nahuel; quinto, Charmer; sexto, Ketalindo; séptimo, Tolhuaca, y último, Macacito.

LA DE CLAUSURA

Puso término al programa la cuarta serie de los handicaps de 1,500 metros, que se resolvió por el triunfo de Trenzado.

Badril Vidur y Frutillar se disputaron la delantera en los primeros cien metros del recorrido, hasta quedar Frutillar libre a la punta, vigilado por Lord Mayor y Magadis. Cuarta quedó Badril Vidur y quinto Rancagüito, mientras los demás se escalonaban en larga fila, que cerraba Charol, que quedó sin opción alguna.

El lote se vino en busca de la recta, encabezado por Frutillar, que en los comienzos de ella se vió superado por Magadis, que se cortó dos cuerpos al comenzar las populares, pero allí arremetió Trenzado desde el centro del grupo, con grandes bríos, y de dos saltos liquidó la situación a su favor, anulando la arremetida final de Venerada, a la que batió en el mejor de los estilos por cuerpo y medio.

El tercer lugar, a medio cuerpo, lo conservó Magadis, delante de Badril Vidur; quinto, Chovi; sexto, Charol; séptimo, Amparado, y último, Lord Mayor.

SAN BERNARDO, favorito de LA NACION en el clásico Uruguay corrido ayer en el Club Hípico, triunfa ... margen sobre Cambullón, Dotingly y Reynaud, sus únicos acompañantes.

NOTICIAS DEL COMISARIATO CLUB HIPICO

PRIMERA CARRERA.— Reclamaron C. Valenzuela (El Cuándo) y Fco. Gatica (Toyita) contra J. Ortiz (Botabarro) por cargar violentamente a ambos al partir. Se multó en $ 500 a J. Ortiz.

SEGUNDA CARRERA.— El Juez de Peso multó en $ 100 al preparador J. L. Celpa por presentar a su caballo Palatino sin sus colores.

Reclamó J. F. Orellana (Turhan Bey) contra G. Palma (Dominó) por cargarlo a los 100 metros corridos. Manifestó G. Palma que su caballo se abría a pesar de tratar de impedirlo y que, además, su caballo era debutante. Desestimado.

Dieron cuenta: Julio González (Esopo) que su caballo vino zigzagueando en todo el curso de la carrera.

C. Silva dijo que su caballo Marisco quedó tapado al cerrarse el lote delante de él en tierra derecha y se enredaba en las patas de los que iban delante.

R. Parada dió cuenta de que Limarí le vino mañoseando y cambiando de línea y encajonándose en la tierra derecha. Se amonestó a R. Parada por la forma poco acertada de conducir a Limarí.

Se presentó el preparador de Morse para manifestar que la última carrera de su caballo, en la que su jinete lo notó adolorido, se debió a que Morse está sentido de los taloncillos.

TERCERA CARRERA.— Se ordenó el retiro del caballo Strathgarry por llegar al examen clínico con una claudicación aguda al miembro posterior izquierdo.

El Juez de Peso multó en $ 100 al preparador R. Gómez por presentar a su caballo Paragüero sin sus colores.

Reclamó J. Aracena (Melipeuco) contra R. Cruzat (Pisco Sour) por molestarlo al huasquear en la curva. Desestimado.

C. Silva dió cuenta de que Chanlil cambió bruscamente de línea en la tierra derecha.

Se presentó el preparador Federico Escalante que había sido citado para hoy para que explicara la mala actuación de su caballo Clavileño; manifestó éste que su caballo había corrido con toda su confianza y que atribuía esta mala performance a que su caballo estaba muy corrido y por lo cual lo dejaría un mes de para. Presentó, además, el juego hecho por su propietario.

CUARTA CARRERA.— J. Guajardo dió cuenta de que Galga se abrió en la curva de los 1.300 metros.

Se llamó al jinete de Clara Elizabeth para que explicara la forma de conducir a su yegua; manifestó éste que se le abrió en la curva y después no le respondió a sus requerimientos.

Se llamó al jinete de Acurrucada para que explicara la forma de correr a su yegua y manifestó de que la corrió conforme a las instrucciones recibidas de su preparador, lo que fué corroborado por éste. Se amonestó al preparador por las instrucciones dadas y al jinete por la forma torpe de conducirla.

QUINTA CARRERA.— Reclamaron: M. Quezada (Agalludo) contra J. E. Bravo (Diablito) por cargarlo al partir y éste contra R. Cornejo (Mediador) por la misma razón. R. Parada (Dumbo) contra J. E. Bravo (Diablito) por estrellarlo al partir. R. Cornejo manifestó que su caballo Mediador estaba torcido al levantarse las huinchas, estrellando involuntariamente a J. E. Bravo (Diablito). Desestimado.

El preparador ... presentó para ex... cho por su propie... tó que las instruc... le fueron exigida... tario.

El Juez de Pe... caballo Girondino ... ditado saber part...

SEPTIMA CAR... maron: O. Cácere... tra J. Guajardo ... cortarle su línea ... tando 300 metros ... Pardo) contra O. ... por estrellarlo a ... meta. R. Parada ... tra R. Cruzat (R... rrarlo, faltando 40... llegada. R. Para... contra A. Silva ... molestarlo al par... dió cuenta de qu... dió un mordisco ... meta. J. Ortiz (T... R. Cornejo (Maz... llarlo al llegar a ... ró R. Cornejo qu... caballo a Jarrita ... da no pudiendo e... Tajamar.

Se presentó el ... nito para dar cu... caballo llegó man...

L. Pérez dió cu... Lanne tuvo un ... la altura de los 40... pués no le respon...

El jinete A. Sil... en el curso de esta ... torizó el cambio de...

Se suspendió a J... una reunión por ... nes cometidas en e... carrera.

Se presentó el ... Jacial para manife... que, dado el esta... pista, esperaba ... Precavido hiciera ... rrera.

NOVENA CARRE... R. Parodi (Tolhu... Pérez (Ketalindo) ... la tierra derecha.

Se presentó el ... para dar cuenta de... llo saltó la parte ... donde entran los ... dock, retacándose ... y descomponiéndose...

El Juez de Partid... cajones a Ketalindo ... indóciles.

DECIMA CARRER... R. Cornejo (Badril ... O. Cáceres (Frutil... llarlo a poco de pa...

El jinete de Cha... de que su caballo ... jorado porque al ... huinchas estaba ...

El jinete de Lo... cuenta de que su ... abría en todo el ... rrera.

Se notifica al ... Badril Vidur para ... yegua con rodelas.

J. Ortiz dió cuen... vo varios contratiem... so de la carrera y ... sar quiénes lo moles...

Resultados generales de las carreras de ayer

CLUB HIPICO

PISTA N.o 2, REGULAR

PRIMERA CARRERA.— 1.500 metros.— 6.a Serie.— Handicap.— $ 32.000 al 1.o

		G.	P.
1.o	BOTABARRO, con 55 kilos, con Knocker y Blúe Arrow, del stud Embrujo, jinete J. Ortiz	2169	1311
2.o	M. Félix 55, J. Orellana	3661	2150
3.o	Saint Hubert 50, C. Silva	4598	2691
4.o	Caracú 46, O. Bravo	591	314
	Maravedí 45, L. Manriquez	274z	1453
	Montpellier 52, H. Vergara	3263	2032
	R. Claudia 54, J. Guajardo	5154	2179
	El Cuando 53, O. Valenz.	3222	1396
	Toyita 47, F. Gatica	2337	1418
		27735	3222

Ganada por 1/2 cabeza; y el 3.o a 2 cpos. Tiempo 1.35. Preparador: J. Carrasco. No corrieron: Daiquirí, Esperanza, Grito de Guerra, Don Hugo, Ilegal, Roseada y Middy.
DIV.: $ 104.40 y 25.40; 19.40 y 17.40.

SEGUNDA CARRERA.— 1.200 metros.— Condicional, para potrillos de 3 años no ganadores.— $ 40.000.— al 1.o

		G.	P.
1.o	PALATINO con 55 kilos, por Bacardí y Pontinia del stud El Descanso, jinete O. Bravo	185	118
2.o	Bucalemu 56, J. E. Bravo	1145	776
3.o	Peñón, G. Montes	156	127
4.o	Maltés 55, O. Valenzuela	890	374
	Limarí 56, R. Parada	8830	4291
	Marisco 55, C. Silva	815	532
	Dominó 52, G. Palma	109	117
	Esopo 56, Jl. González	3375	1822
	Fisco 52, L. Manriquez	110	91
	Turhan Bey 56, J. Orellana	6225	3039
		21840	11287

Ganada por 1/2 cuerpo; el 3.o a 1 cuerpo. Tiempo: 1.17. Preparador: J. L. Celpa. Corrieron todos.
DIV.: $ 964.40 y 241.—; 45.20 y 224.80.

CARRERA A. DE ELIMINACION.— 1.200 metros

1.o CANTO 64, M. Valenzuela.
2.o Rolanda 49, R. Venegas.
Ganada por 2 1/2 cuerpos. Tiempo: 1.26. No corrieron: Snow Storm y Cambiante.

TERCERA CARRERA.— 1.200 metros.— Condicional, para potrillos de 3 años, no ganadores — $ 40.000.— al 1.o

		G.	P.
1.o	ENGAÑO con 50 kilos, por Furgón y Bruselas, del señor Octavio Ortiz, jinete J. E. Cruz	12365	5748
2.o	Canario 56, A. Silva	1162	663
3.o	Pisco Sour 56, R. Cruzat	1907	1225
4.o	Melipeuco 52, J. Aracena	1009	467
	B. D'Assis 52, G. Palma	981	626
	D. Conrado 56, R. Cornejo	3062	1371
	Chanlil 55.2, C. Silva	1341	719
	Garibaldi 56, C. Moreno	1549	793
	Paragüero 56, J. Adasme	205	319
		23581	11391

Ganada por 1 1/2 cuerpo; el 3.o a 1/2 pescuezo. Tiempo: 1.17 3/5. Preparador: S. González. No corrieron: Kamaruru, Manto Real, Siciliano y Strathgarry.
DIV.: $ 15.60 y 11.20; 20.60 y 15.60.

CUARTA CARRERA.— 1.500 metros.— Condicional, para hembras ganadoras de 3 años.— $ 40.000.— a la primera

		G.	P.
1.o	SAYULA con 53 kilos, por Scots Guard y Felonía, del stud Chahuilco, jinete R. Madariaga	8335	2731
2.o	Floración 53, R. Parodi	2322	1626
3.o	Acurrucada 53, J. E. Cruz	15548	6028
	Galga 51, J. Guajardo	1152	741
	Quitandinha 50, L. Marcos	880	420
	C. Elizabeth 53, R. Cruzat	2723	1134
		38829	18723

Ganada por 2 cuerpos; el 3.o a 3 cuerpos. Tiempo: 1.34 4/5. Preparador: J. Suárez. Corrieron todas.
DIV.: $ 38.— y 14.—; 16.80 y 11.80

QUINTA CARRERA.— 1.500 metros.— 1.a Serie.— Handicap.— $ 40.000.— al 1.o

		G.	P.
1.o	MEDIADOR con 49.9 kilos, por Calibán y Mabelucha, del stud Dichato, jinete R. Cornejo	14074	4305
2.o	Serenito 50, J. E. Cruz	4906	1488
3.o	Dumbo 52, R. Parada	11410	2916
4.o	Diablito 50.8 J. E. Bravo	4148	1553
	Junco 53, J. Orellana	7149	1835
	Agalludo 55, M. Quezada	14724	5371
		56411	17468

Ganada por 1 3/4 de cuerpo; el 3.o a 1/2 cuerpo. Tiempo: 1.33 2/5. Preparador: A. Jacial. No corrió: Loncopangue.
DIV.: $ 32.80 y 19.80; y 38.40.

SEXTA CARRERA.— 1.500 metros.— Handicap.— $ 120.000 al 1.o

		G.	P.
1.o	SAN BERNARDO con 51 kilos, por Cameronian y Harpina, del stud "La Divisa", jinete A. Marches.	21539	4182
2.o	Cambullón 48, J. E. Cruz	12172	3111
3.o	Dotingly 50, L. Espinoza	6453	1561
4.o	Reynoud 53, J. F. Vidal	17399	2826
		57573	11680

Ganada por 3 1/2 cuerpos; el 3.o a 1 1/4 de cuerpo. Tiempo: 2.33 4/5. No corrió: Miserere. Preparador: Juan Cavieres.
DIV.: $ 21.80 y 12.60; y 13.60.

SEPTIMA CARRERA.— 1.500 metros.— 5.a Serie.— Handicap.— $ 32.000 al 1.o

		G.	P.
1.o	JARRITA con 50 kilos, por Puro Fruto y Glass Fine, del stud "Flow", jinete J. E. Cruz	28926	12237
2.o	Mazacote 54, R. Cornejo	24246	8834
3.o	Tajamar 54, J Ortiz	17833	8139
4.o	Pólvora 50, J. Guajardo	6976	3236
	Chin Chin 56, M. Quezada	15052	5067
	Dsabrida 56, J. Contreras	1116	579
	Río Pardo 56, J. Contreras	3772	1632
	Fulanito 55, J. Orellana	10456	5161
	Finish 54, O. Cáceres	6583	3407
	Roncador 54, R. Parada	4280	2453
	Chamorro 52, H. Vergara	1713	1018
	Suárez 52, R. Madariaga	9713	3554
	Galletué 50, A. Silva	1547	1119
	M. Lanne 50, L. Pérez	9439	4194
		141662	60630

Ganada por 1/2 cuerpo; el 3.o a 1/2 pescuezo. Tiempo: 1.34. No corrieron: Ka, Kalinin, Alfredo y Corcovado. Preparador: Jorge Carrasco.
DIV.: $ 40.— y 15.60; 17.60 y 18.40.

OCTAVA CARRERA.— 1.500 metros.— 2.a Serie.— Handicap.— $ 36.000 al 1.o

		G.	P.
1.o	CURICANO con 51 kilos, por Apple Jack y Estética, del señor Exequiel Aliaga, jinete R. Cornejo	17527	6754
2.o	Kardano 49, J. Espinoza	12579	4061
3.o	Empeñoso 53, J. Orellana	37619	12737
4.o	Acolín 46, C. Silva	44596	11746
	Old Angus 54, M. Quezada	25340	6976
	Fiorello 46, L. Jara	40392	2103
		141700	44319

Ganada por 1 3/4 de cuerpo; el 3.o a 1 1/4 de cuerpo. Tiempo: 1.34 1/5. No corrieron: Madison, Copihues, Cleto y Arabián King. Preparador: Exequiel Aliaga.
DIV.: $ 66— y 28.80; y 41.40.

NOVENA CARRERA.— 1.500 metros.— 3.a Serie.— Handicap.— $ 34.000 al 1.o

		G.	P.
1.o	GIDDAP con 57 kilos, por Signature y Giddyallen, del stud "Carampangue", jinete M. Quezada	14955	4967
2.o	Garito 50, A. Salazar	23768	9172
3.o	Junín 51, H. Vergara	12767	6008
4.o	Nahuel 53, R. Cornejo	25799	9724
	Macacito 57, M. Valenz.	4398	1780
	Dispareja 53, J. Contreras	4398	1780
	Charmer II 51, J. Bravo	26806	7346
	Tolhuaca 51, R. Parodi	18446	8499
	Ketalindo 50, L. Pérez	41790	12663
	Zhukov 49, C. Silva	10538	4504
		180199	65422

Ganada por 1/2 cabeza; el 3.o a 1/2 cabeza. Tiempo: 1.34 1/5. No corrieron: Stormy y Clavileño. Preparador: Alejo Lancién.
DIV.: $ 98.40 y 32.60; 22.— y 28.40.

DECIMA CARRERA.— 1.500 metros.— 4.a Serie.— Handicap.— $ 32.000 al 1.o

		G.	P.
1.o	TRENZADO con 55 kilos, por Latigazo y Snapshol, del stud "Monte Patria", jinete J. E. Cruz	43041	10337
2.o	Venerada 54, J. Orellana	40159	7074
3.o	Magadis 51, Jn. González	13494	4439
4.o	Badril Vidur 53, R. Cornejo	27398	6996
	Argentino 48, O. Bravo	2284	1256
	Rancagüito 54, M. Ocampo	1332	659
	Precavido 54, J. Ortiz	18869	5792
	Lord Mayor 53, L. Valenz.	3224	1434
	Chovi 51, R. Parodi	12702	3782
	Frutillar 51, O. Cáceres	22601	6465
	Amparado 50, L. Pérez	2038	943
	Estanciero 48, L. Manriquez	5046	1745
	Charol 47, C. Silva	28918	10496
		221105	61418

Ganada por 1 1/2 cuerpo; el 3.o a 1/2 cuerpo. Tiempo: 1.32 2/5. No corrieron: Opereta, Danilo e Hijo Mío. Preparador: Augusto Breque.
DIV.: $ 42.— y 19.20; 23.40 y 31.20.

MAESTRA DE COCINA
SE NECESITA
en industria importante, para la atención de los servicios de alimentación para el personal, exigiéndose práctica comprobada.
Presentarse por escrito, indicando lugares en que ha trabajado y pretensiones de salario.
INDUSTRIA
CASILLA 13-D — SANTIAGO

¡ALFABETIZACION!
El Silabario Hispano Americano se abre paso sólo con méritos. En demostraciones oficiales, 31 obreros aprendieron a leer y escribir en sus casas, sin profesor, en 2 meses, recibiendo en total 6 clases. En la actualidad se imprime la 5.a edición de este libro.

RELOJES SUIZOS
$ 400.- DE PIE
SALDOS PEQUEÑAS CUOTAS MENSUALES
RECIBIMOS UN GRAN SURTIDO EN DESPERTADORES
LOS SERENOS 475
OFICINA 503.
(POR CATEDRAL ENTRE MORANDE Y TEATINOS)

BANCO ESPAÑOL - CH...
CIERRE DEL REGISTRO DE ACCIONISTA...
Con motivo de la próxima Junta General Ord... Accionistas, a celebrarse el día 16 de julio de 194... gistro de Accionistas permanecerá cerrado desde el ... de julio citado, ambas fechas inclusive.
VALPARAISO, 30 de junio de 1949.
EL GEREN...

LANA
Duvetina fina mt. . . . $ 190
Piel de Durazno fina, metro . . . 225
Pelo Camello fantasía fina, mt. . . . 195
Lana Quadrillé inv... metro ...
Versina fina, mt. ...
Versina extra fina ...
Lana Marocain, mt. ...
Jaspett T. Suizo, m...
Unicamente en
"LUXOR"
SAN PABLO 960
Frente Mercado Central

Alim...

SALAS DE BAÑO

GRAN VARIEDAD DE LAVAPLATOS, ANAFES, COCINAS Y ESTUFAS A PARAFINA.
FANTASTICO SURTIDO DE ARTEFACTOS SANITARIOS NACIONALES E IMPORTADOS.
FACILIDADES DE PAGO — DESPACHOS A PROVINCIAS
A EMPLEADOS HACEMOS TRAMITACIONES POR CAJA
San Pablo 1374 - Fono 83414 - y Arturo Prat 68

Antonio Osiac y Cía.
ALFOMBRAS
Pone a disposición del público su DEPOSITO DE VENTA, ubicado en
Av. B. O'Higgins 865
2.o PISO. Gran surtido en ESTILO, FLORAL y TIPO PERSA.
Fabricamos también, sobre medida
CONCEDEMOS AMPLIAS FACILIDADES DE PAGO.
Se atiende sábado todo el día y Domingo en la mañana.

TAQUIGRAFIA Y DACTILOGRAFIA · PITMAN · Academias PIT
SABER Y QUERER ES PODER
"Academias Pit..."
Comenzaron interesantes cursos de Redacción
MERCED 34...
ANTERIORMENTE EN EDIFICIO BCO. ESPA...

Con éxito continúa la gran

LIQUIDACION SEMESTRAL Gath & Chaves

39 AÑOS MARCANDO RUMBOS

Estupendas Rebajas de Precios

Para Señoras y Señoritas

Soutiens
de brin, con orillas de cinta, colores carne, celeste y blanco. Medidas 00 al 3
$ 16.60

Fajas
de buena tela cruda, con cordón y botones. Mide 46 cm. Medida 66 al 86
$ 150

Camisones
de buena gamuza, con adornos de crêpe satin en cuello y pechera, colores rosa, carne y celeste. Medida 46 al 50
$ 158

Cuadros
de buena gamuza con puños, orillas de picot, colores rosa, carne y celeste. Medida 44 al 50
$ 35

Combinaciones
de fino mongol, corte al sesgo, con orillas de tul recogido, colores rosa, carne, celeste y blanco. Medido 44 al 52
$ 328

Batones
de punto tricot puro lana, cuello y puños cardados, colores rojo, azulino, verde, plomo, beige, marino y negro. Talles 44 al 50
$ 498

Novedosas Batas
de fina tela de lana, hechuras variadas, colores de moda. Talles 44 al 48
$ 990

Trajes 2 piezas
de buena tela de lana fantasía escoces o a rayas, hechuras varias; colores café, azul piedra y beige. Talles 44 al 50
$ 1.200

Batones
de mouflón de lana con lindos y variados adornos de seda, distintos modelos. Talles 42 al 52
$ 698

Medias
De lana sin costura, pie *frances*, colores beige, plomo y en negro. Medidas 8 1/2 al 9 1/2
$ 45

Medias
de Nylon Dupont importadas marca Van Raalte, de fina calidad en varios tonos de beige. Medidas 8 1/2 al 9 1/2
$ 178

Zapatos
diferentes modelos de gran gusto en fina gamuza café o negra. Medidas del 34 al 39 $ 245 y
$ 169

Pañuelos
de fina batista, bordados, cartón de 3 pañuelos
$ 39.80

Bufandas
de lana, colores verde, fucsia, lacre, plomo, burdeos y azulino
$ 28.80

Chalecos
en punto de jersey pura lana, liviano y de mucho abrigo, colores gris, rojo, palo rosa, burdeos, café y negro. Talles 44 al 50
$ 125

Varios

Jabón
Flores de Pravia
$ 5.80

Pasta Dentifrica
Kolynos, tubo gigante
$ 16.60

Horquillas
de ilusión, de procedencia inglesa, negras o rubias. La cajita de 24 unidades
$ 2.80

Huincha
zig-zag de algodón, procedencia Francesa; en verde, amarillo y negro. El metro
0.80

Perchas
de materia plástica, para traje de caballero o señora, en colores llamativos. Modelo muy liviano
25

Cintas
de gros muy buena calidad, colores rosa, celeste, rojo, verde, café, azul y en blanco o negro. El metro
$ 2.60

Pelotas
importadas, para Ping Pong c/u.
$ 16.80

Telas de calidad

Terciopelo Cotelé
importado, suave y de mucho cuerpo, inmejorable calidad, colores de moda. Ancho 70 cm El metro
$ 172

Cristalia
de pura lana, tejido compacto y de gran flexibilidad, en una interesante carta de 25 colores de moda. Ancho 145 cm. El metro
$ 175

Moussecrep
tejido de pura lana, importado, muy souple y de gran resultado, colores de última moda. Ancho 130 cm. El metro
$ 290

Para Caballeros

Pilotos
marca "Zelan", impermeabilizado Du Pont fabricado en EE. UU.
$ 1.590

Trajes
de buen casimir de lana fantasía, ofrecemos un extenso surtido en modelos derecho o cruzado $ 1.750; $ 1.595 y
$ 1.490

Corbatas
de rayón, diseños y colores de actualidad
$ 59

Pañuelos
blancos lisos, de tela importada, con orilla valnillada
$ 13.80

Camisas
popelina fantasía, listadas en fondo blanco y color o en tela blanca lisa, cuello pegado semi duro con puños simples. Medidas 35 al 43
$ 189

Tricotas
de pura lana cardado, con botones y dos bolsillos, mangas largas, tejido elástico, colores vicuña y perla. Medidas 44 al 52
$ 310

Zapatos
de cuero gun metal marrón o negro, doble suela, varios modelos. Medidas del 39 al 44
$ 289

Pantalones
de casimir pura lana, de superior calidad, en colores beige, café, azulado y gris
$ 390

Para Niños y Niñas

Batas
de buena franela algodón, fantasía escocesa, hechuras muy novedosas. Edad 10 a 13 años $ 439 de 7 a 9 $ 310 y de 4 a 6 años
$ 258

Sobretodos
de casimir de lana, fantasías en gris y beige, modelo cruzado o derecho Edad 2 a 7 años
$ 390

Calzoncillos
Slips en fino punto tipo especial, con cintura elástica, muy práctico y durable. Para niños 12 a 16 años $ 47.40; de 6 a 11 $ 43.40 y de 2 a 5 años
$ 38.40

Buzos
de buena lana, colores lacre, verde, beige, burdeos y celeste. Edad 1 a 4 años
$ 119

Pijamas
de buen piqué afranelado, adornado con huincha zig zag. Para niños de 9 a 16 años $ 168; 7 a 8 $ 125 y para 2 años
$ 98

Para El Hogar

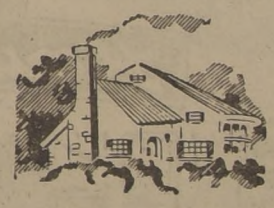

Toallas
de buena esponja, colores rosa, celeste, verde o amarillo. Tamaño 48 x 95 cm
$ 36

Bolsas de goma
para agua caliente, fabricación norteamericana. Para 1 1/2 litro
$ 119

Frazadas
de pura lana, muy finas ribeteadas con guardas de seda, colores rosa, celeste, verde o beige. Tamaño 160 x 210 cm. $ 468 y de 140 x 200 cm.
$ 385

Marquisett
de finísimo tejido calado, muy durable para la confección de visillos y cortinas, en color beige, 75 cm. de ancho. El metro
$ 48

Felpudos
de fibra, tejido trenzado de mucha duración, color natural con centro en colores azul, verde o granate. Medida aproximada 40 x 70 cm. c/u.
$ 129

Juego de copas
de medio cristal tallado, compuesto de 62 piezas
$ 1.250

Juegos para mesa
de loza Penco 1.a clase, decorado con franja roja entre dos filetes de oro, compuestos de 84 piezas para 12 personas
$ 1.725

Hule
para mesa, fabricación Belga, de la mejor calidad, colores variados Ancho 140 cm El metro
$ 278

Juego de cocina
de procedencia Inglesa, compuesto de: 1 cucharón, 1 cuchara gutsera con medida, 1 poruña para cereales, 1 afilador de cuchillos, 1 abrelatas universal y 1 cuchillo para mondar papas. El juego
$ 148

COMPRE EN HORAS DE LA MAÑANA
Y LO HARA CON MAYOR COMODIDAD

Pedidos Contra Reembolso a Casilla 75-D Santiago

ESTADO ESQ. HUERFANOS SUC. VALPARAISO Y CONCEPCION

Dos buenos amigos: Cruz Orellana y los caminos

SIEMPRE EN LA PUNTA. — Cruz Orellana sabe lo que puede rendir, y es por eso que le importa poco el grupo. El se preocupa de desarrollar un buen promedio, y todo está listo. Esta escena corresponde a la última carrera, de ida y regreso a San Antonio, en donde venció con un buen tiempo. El campeón chileno de rutas piensa intervenir en la próxima gran competencia a Concepción, pero estima que la prueba debe ser sólo para elementos locales.

Nos habla el gran crack del ciclismo

EL promedio se acerca a los 40 kilómetros por hora. De improviso surge, con intenciones de escaparse, Cruz Orellana, el campeón chileno de las pruebas ciclísticas en rutas. Todo el grupo se mueve. Se ven los dorsos inclinarse sobre los manubrios y empieza el rítmico balanceo para alcanzar a "El Cartero", que quiere escaparse. Todos sus rivales saben bien que si se va...

Muchacho sencillo, sin poses, llano como la palma de la mano, es CRUZ ORELLANA. Todavía no sabe que es "crack", ni le interesa saberlo. Siempre quiso hacer deporte. El mismo lo dice: "Tenía que ser ciclista. Primero practicaba básquetbol, pero nunca llegaría a nada".

—¿Y cómo se despertó en Ud. la vocación por el ciclismo?

—Por razones de trabajo llegó hasta los Correos de Santiago el crack viñamarino Jorge Guerra. Antes había estado en la oficina de Santa María. El me pidió que le mostrara los caminos y entonces salíamos periódicamente. Me gustó la "patilla" y me inscribí en una carrera del Club Cóndor hasta el pie de la Cuesta Barriga. Esto fué en el año 1946, es decir, hace tres años. Llegué cuarto entre 57 competidores. Otra vez actué en pista, pero me dió miedo y me retiré.

"DE PAJARON"

"Pajarón" le dicen en el ciclismo a esos corredores que vestidos, acompañan a sus favoritos. Así han empezado muchos cracks. Remigio Saavedra, el gran rutero argentino, ganó en una e iba de pajarón... Bueno, Cruz Orellana también representó ese papel.

—El año 1946, en la doble Rancagua, que ganó Raúl Torres, seguí a Jorge Guerra, por si acaso necesitaba ayuda, pero la intensa lluvia me hizo abandonar. Llegué destilando.

—Pero Ud. ganó una vez esa prueba...

—¡Lo que es la vida! Al año siguiente, o sea en 1947, me impuse en esa carrera. En el embalaje, superé por media rueda a Renato Iturrate. Llegamos al Estadio Nacional y tuvieron que preguntarme el nombre, por que no me conocían. También volví a imponerme en la del año pasado".

"POR 10 SEGUNDOS"

—¿Cuál es el triunfo que más recuerda?

—Todos, pero en especial el de la carrera Rancagua-Santiago-Viña del Mar, en que aventajé por diez segundos a Florentino Muñoz. ¡Diez segundos! Como para caerse de la bicicleta de puros nervios...

—¿Algún accidente serio?

—Una vez en la bajada de Agua Santa venía como a 80 kilómetros por hora y me caí, pero felizmente me repuse pronto.

INTERNACIONAL

En dos oportunidades he salido al extranjero. La primera vez fuí a las "Mil Millas Argentinas" con Florencio Muñoz, enviado por la Federación, pero tuvimos que retirarnos en la 5.a etapa. Era lo más cuerdo. No llevábamos los elementos necesarios para una competencia tan larga. Por lo demás, allá están acostumbrados a correr a 45 kilómetros por hora y es que son profesionales...

—¿Profesionales?

—Sí, con todas las letras. Les pagan por kilómetro recorridos, por llevar la réclame y por los puestos. En cambio en Chile tenemos que comprarnos todo.

En Montevideo, fué mi segunda actuación. Para mí, la mejor performance fué la de los ruteros, que llegamos todos a la meta. Anduve bastante bien pero era imposible luchar contra ellos, acostumbrados a fuertes promedios.

PERSEVERANCIA

—Las condiciones que hay que tener para ser un buen caminero son muy conocidas, pero creo que antes que nada hay que ser perseverante. El entrenamiento es duro y aburrido. Yo salgo todos los domingos en la mañana y cuando hay carreras, también los miércoles. Gozo cuando me toca competir. Es un ... no sé cómo ... triunfos se los dedi... ñora y a mis dos hi... beth, de dos años ... que tiene sólo algun... Estoy haciendo ... con todas mis ... para que cuando ... gue a grande, no cre... vo un padre que ... con ser "pajarón". ... chas páginas por ... vía. Ojalá la suerte ... pañe...

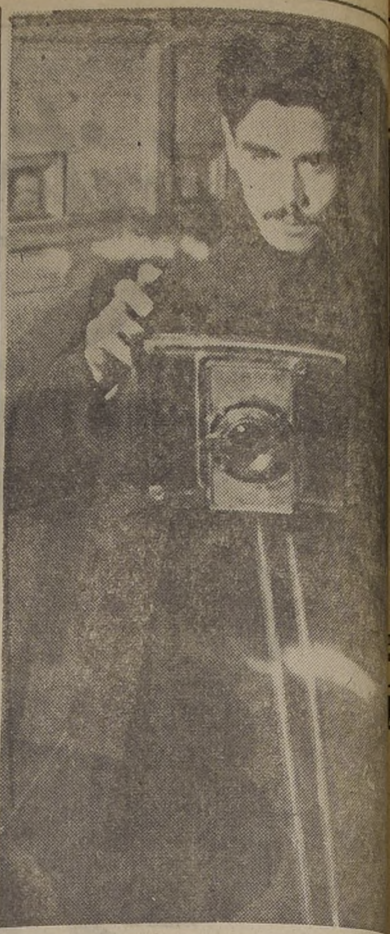

HACIENDO DE FOTOGRAFO. — Orellana estuvo en ... CION, y quiso tomarle una foto al repórter gráfico, porque la máquina estaba descargada, si no, a lo mejor ... brían contratado. Mientras tanto, él arma el trípode ... el lente en posición adecuada.

"Los premios deben quedar entre los chilenos"

ORELLANA NO ESTA DE ACUERDO EN QUE SEAN LOS EXTRANJEROS QUIENES SE LLEVEN LOS ESTIMULOS

Abordamos con Cruz Orellana, el tema de moda: la próxima carrera Santiago-Concepción-Santiago, que se realizará en diciembre, en siete etapas. Notamos que había cierto recelo de su parte para referirse a esa competencia, y le "sacamos", por último, una confesión que él nos dió con absoluta y limpia franqueza.

—¿Participará en la competencia de Santiago a Concepción, de ida y regreso?

—Figúrese si no voy a tener deseos, pero me ha amargado un poco el saber que la Federación va a invitar a cuatro argentinos y a otros corredores uruguayos. Los dirigentes saben, y lo han visto, que ellos son muy superiores a nosotros, que se les paga por kilómetros recorridos, y que tienen muchas facilidades, de las que no disponemos acá. Allá se vive para el ciclismo. Aquí, no. Por eso es que causa pena el ver que cuando hay un buen premio, en lugar de quedar entre los que nos "machucamos" todo el año, se va al extranjero. Yo creo que don Santos Allende, que es el presidente de la Federación y Comisario General de la prueba, debe crear estímulos especiales para los de afuera, sin perjudicar a los de aquí. Yo estoy seguro que lo hará así. Se lo agradecerán todos los muchachos que no tienen otro pecado que gustarles el ciclismo."

CRUZ ORELLANA. — Con contextura de atleta y profundo amor por su deporte, el representante del Club Ciclista Cóndor ha pasado a situarse en el primer plano del ciclismo chileno. Es la recompensa a tantos afanes.

¡QUIERO QUE ME DEN UNA OPORTUNIDAD!

Pide Costagliola a la Federación

Cirilo Costagliola, entrenador de fútbol, con métodos discutidos por muchos, pero que en cuanto a resultados —que es lo que al fin de cuentas interesa— ha demostrado fehacientemente sus conocimientos, ha dirigido al presidente de la Federación de Fútbol de Chile, la nota cuyo texto transcribimos por considerarlo de interés:

"Señor presidente de la Federación de Fútbol. — Presente.— Muy señor mío:

Ya ha sido nombrado el entrenador que dirigirá el equipo chileno que concurrirá al Mundial, y nada podría objetarse, si este nombramiento no indicara que se estima que no hay un técnico chileno capaz de asumir tal responsabilidad.

Tengo 35 años de labor en el fútbol y he obtenido muchos éxitos nacionales e internacionales, a veces, con elementos en las más precarias condiciones imaginables; sin embargo, a mí no se me ha dado una oportunidad para mostrar, jugando, la fuerza de principios técnicos de mayor jerarquía, que colocarían al cuadro nacional en un plano, por lo menos, de igualdad con los equipos más poderosos.

La experiencia y la costumbre de triunfar con mis equipos, me resta temor para asumir responsabilidades, y estoy en la plena convicción que mi trabajo no sería inferior, en ningún caso, al mejor técnico que nombrara esa Federación.

Por eso, solicito respetuosamente, se me entregue el equipo de reservas o el Seleccoinado de la Sección Cadetes, para que cualquiera de estos equipos, dentro de un plazo prudencial, sea enfrentado al Seleccionado chileno.

Deseo ardientemente demostrar, una vez más, que no en vano he dedicado mi vida al estudio para darle al fútbol nacional la categoría que le corresponde.

Saluda al señor presidente, con toda atención: Cirilo Costagliola".

EMPRESA DE AGUA POTABLE DE SANTIAGO

DEFICIENCIAS EN EL SUMINISTRO DE AGUA POTABLE EN LOS SECTORES RECOLETA — BELLAVISTA — PLAZA ITALIA — AVENIDA PROVIDENCIA — AVENIDA BERNARDO O'HIGGINS — SAN ANTONIO Y CALLES VECINAS

Con motivo de las terminaciones que es indispensable ejecutar en el acueducto "San Cristóbal", que abastece las zonas antes indicadas, trabajos que no pueden llevarse a cabo con el acueducto en servicio, ha sido necesario conectarlas a otras cañerías alimentadoras que no disponen de la presión necesaria para un servicio normal. Con el fin de aminorar la deficiencia anotada, se han puesto en servicio bombas de accionamiento eléctrico, las que trabajarán de acuerdo con las disponibilidades de energía eléctrica.

El acueducto será puesto nuevamente en servicio en la primera quincena del mes de Septiembre, con lo que el abastecimiento del agua quedará normalizado en forma definitiva.

EL ADMINISTRADOR

Rama de fútbol del Maestranza Central

La rama de fútbol del Club de Deportes Maestranza Central de San Bernardo, eligió la siguiente mesa directiva: presidente, señor Hernán Sudy; vicepresidente, señor Juan Parada; secretario de correspondencia, señor Luis Villavicencio; secretario de actas, señor Gustavo Marambio; tesorero, señor Roberto Parada; protesorero, señor Enrique Zúñiga; directores, señores Octavio Soto, Fernando Moya y William Senler.

Publicidad BOFILL

CALOR AGRADABLE... Y SANO..!

RADIADORES

Cierre sus puertas al frío combatiéndolo con este hermoso radiador "Oleo-Eléctrico" que le brinda cómoda y eficaz protección para el invierno.

- En su género son los radiadores más económicos del mundo.
- No requieren cañerías de alimentación. SOLAMENTE CONECTAR PARA PRODUCIR LA CALEFACCION.
- Su duración es indefinida.
- No produce intermitencias en el servicio.
- Unidad sellada con garantía de fábrica.

Por mayor, descuentos especiales facilidades de pago

DISTRIBUIDORES PARA SANTIAGO

Camelio & Soza Ltda.
AHUMADA N.o 125 -Cas. 9696
SUC. PROVIDENCIA 2036

Casa Camelio
COMPAÑIA N.o 1052.

DOS FIRMAS AL SERVICIO DEL HOGAR

TAMBIEN SANCIONARAN A LOS ARBITROS INGLESES

RIO DE JANEIRO (Agence France Presse). — Los árbitros ingleses que actúan en las canchas cariocas podrán sufrir sanciones cuando cometan faltas que así lo justifiquen, cosa que hasta ahora no podía ocurrir en virtud de una decisión de la asamblea general de la Federación Metropolitana de Football que los consideraba como meros profesores.

BELLOISE PELEA EL 7 CON TONY DE MICCO

NUEVA YORK (A. F. P.) — El boxeador de peso mediano, Steve Belloise, enfrentará al norteamericano Tony de Micco, el 7 de este mes, en un encuentro a ocho rounds, que se llevará a cabo en el Queensboro Stadium.

Hechas para que Duren Más

- Estas grandulonas duran más que otros animales —también las Hojas Gillette-Azul duran más. Esto significa más afeitadas por hoja. La calidad uniforme de la Gillette-Azul siempre le proporciona afeitadas más nítidas y rápidas.

CUESTAN MENOS, PORQUE DURAN MAS

Gillette

FABRICA MILITAR DE VESTUA... Y EQUIPO

PROPUESTAS PUBLIC...

Llámase a Propuestas Públicas, que se abrirán ... Dirección de la Fábrica, Santo Domingo 3317, a ... horas del día 15 de julio de 1949, para el suministro de las siguientes especies y hasta las cantidades que se indican:

30.000 Pares de alpargatas.
120.000 Pares de calcetines de algodón.
2.000 Jerseys de lana, y
2.000 Frazadas de lana.

Bases y especificaciones a disposición de los interesados en la Sección Control de la Fábrica.

EL CORONEL DIRECT...

Dirección General de Apro... sionamiento del Estado

MATERIALES PARA TELEGRA...

Solicítanse PROPUESTAS PUBLICAS por la ... sición de los siguientes materiales destinados al D... mento de Telégrafos de los Servicios de Correos y T... fos:

Azuelas — Alicates — Bolsones de cuero — Ch... de cuero — Chuzos de acero — Correajes para trepa... Formones — Hachas — Herramientas para herra... mas — Llaves de punta — Llaves "Klein" — Martillos ... cánicos — Mechas de carpintero — Mordazas con p... Palas punta de huevo — Podones — Serruchos — T... ras "Klein" — Taladros carpinteros — Tijeras para ... animales — Tenazas — Teléfonos portátiles — Alam... cobre — Alambre Copperweld — Campanas de ... drio — Creosota — Cable telegráfico — Crucetas de ... raulí — Estopa — Pernos y soportes curvos de fierro ... vanizado — Soldadura — Tirafondos y tirantes para ... tas — Postes de alerce o ciprés — Vigas de alerce o ...

Las propuestas se abrirán en la Dirección Gen... Aprovisionamiento del Estado, calle Hnos. Amunátegui ... 66, el día

7 de Julio de 1949, a las 15.30 hor...

Bases y antecedentes pueden solicitarse en nuestro ... partamento de Adquisiciones, 2.o piso.

EL DIRECTOR GENERA...

BOLSILLOS CONTRA ROBO M.R.

LA MENDOCINA

ABRIGOS-PILOTOS-TRAJES
San Diego 255-Fono 66665

SOLICI... UN CREDIT...

"La selección no es definitiva; veré lo que hay en provincias"

HOMBRE SE DA A ENTENDER.— Waldo Sanhueza Carrasco, penquista de pura cepa, acapara en estos momentos toda la atención del fútbol nacional. Aquí lo vemos cómo explica sus puntos de vista a los redactores de LA NACION

LA OPINION DE WALDO SANHUEZA

—"Mi único norte ha sido el de elegir a los mejores jugadores, especialmente a aquellos que demuestren tener las aptitudes y el patriotismo necesarios para defender dignamente los colores nacionales. Conozco lo honradez de nuestros profesionales y como no dudo de ellos creo que podremos triunfar en la difícil empresa que nos espera".

Tal es la opinión de Waldo Sanhueza Carrasco, seleccionador del equipo internacional chileno propuesto por la División de Honor y posteriormente ratificado por la Federación de Fútbol.

—"Figuran en la nómina de seleccionados los mejores elementos que he visto en cada puesto durante la temporada de 1948 y en lo que va transcurrido del presente año. Les advierto que la lista puede modificarse, según lo que se vaya observando en el futuro. Por lo tanto, no hay que considerarla como definitiva.

SISTEMA DE JUEGO

Interrogamos al señor Sanhueza sobre el sistema de juego que proyecta implantar en el seleccionado chileno.

—"Esto es de incumbencia exclusiva del entrenador. Sin embargo, dada la amistad que me une con Boffi, habrá sugerencias de mi parte, siempre que sean necesarias".

—"Ahora bien, según mi impresión personal, para enfrentar a Bolivia, por ejemplo, no es necesario jugar "amarrado". Bastará con una marcación discreta, dejando que funcionen las iniciativas personales de nuestros hombres. De esta forma, bastante simple por lo demás, creo que forzosamente obtendremos el triunfo".

—"Yo estimo que una marcación estricta resulta perjudicial al propio desarrollo y progreso del fútbol, aparte de que los matches se tornan apáticos y carentes de emoción. Además se matan las características típicas del jugador chileno al privársele de la iniciativa".

—"En cuanto a Argentina, será necesario adoptar tácticas, pero por sobre ellas deberemos recurrir al máximo de nuestra pujanza y espíritu de lucha, única manera de anular la habilidad de los transandinos. Un cuadro optimista, físicamente bien preparado y que entre a la cancha dispuesto a jugarse entero, puede arrollar a los argentinos".

PLANES DE ENTRENAMIENTOS

—"Habrá entrenamientos semanales de conjunto para lograr la correcta armonía que debe tener un cuadro, como también para corregir sus defectos y aquilatar la capacidad de cada uno de sus componentes. Después de una serie de prácticas metódicos y regulares será posible constituir el equipo definitivo.

LAS PROVINCIAS

—"Soy partidario de que el equipo seleccionado realice partidos en provincias, con dos finalidades. Primero, porque el cuadro necesita jugar continuamente, y segundo, porque en estos encuentros se pueden descubrir elementos de las condiciones necesarias como para integrar el team. No hay que olvidarse que se trata de una selección chilena y al hablar de selección chilena debemos incluir todo nuestro territorio".

"TENGO CONFIANZA"

—"Contando con la cooperación de clubes, dirigentes, prensa y radio, tengo la certeza de que cumpliré mi misión con pleno éxito. Yo solamente deseo de que Chile de una vez por todas realice un papel honroso en el concierto internacional, de acuerdo con nuestra indómita tradición".

¡AH, ESOS TIEMPOS!— No todos vieron actuar a este Colo Co lo que hizo raya con todos los equipos del país y también con los del extranjero. En él jugaba Waldo Sanhueza, hombre de dilatada trayectoria futbolística. Por eso es que, con toda razón, lo designaron seleccionador del cuadro internacional que enfrentará a Bolivia. Este conjunto del Colo Colo que vemos en el grabado es del año 1929, cuando los albos empataron a 2 goles con el Defensor, de Montevideo. Están, de pie, de izquierda a derecha: Alejandro Arellano (hermano de Alberto, David, Francisco y Guillermo, todos estrechamente vinculados al fútbol chileno), Arturo Torres, Víctor Morales, Juan Ibacache, Ernesto Chaparro, Francisco Sánchez y el masajista López. Hincados, en el mismo orden: Francisco Arellano, Waldo Sanhueza, Guillermo Subiabre, Villalobos, David Arellano y José M. Olguín.

Por qué designé a Jose Luis Boffi

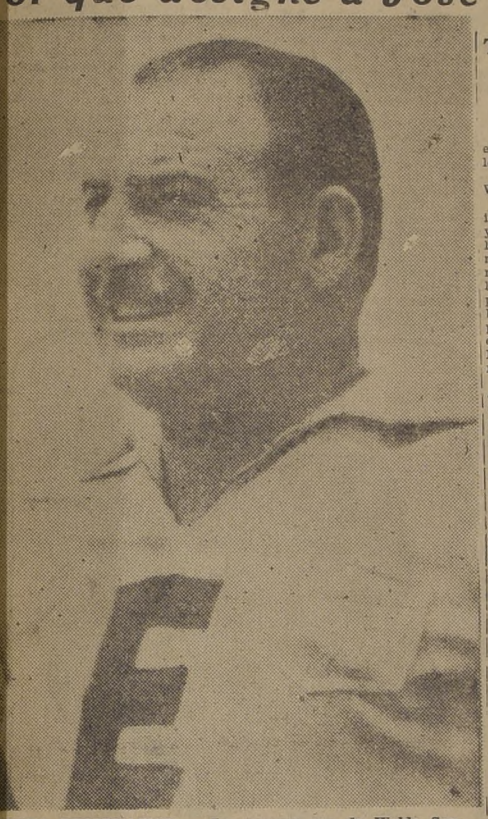

JUSTA DESIGNACION.— Las razones que da Waldo Sanhueza, acerca de la designación de José Luis Boffi, como entrenador del seleccionado chileno son convincentes y, en consecuencia, hay que convenir que el "coach", del Santiago Morning, es por el momento el más indicado para desempeñar el difícil cargo.

TIENE TODOS LOS FACTORES a FAVOR

¿Por qué designó a Boffi, como entrenador del seleccionado chileno?

Esta pregunta formulamos a Waldo Sanhueza.

—"Boffi fué un gran jugador internacional en la época de reyes del fútbol argentino. Es un hombre que conoce las escuelas modernas y antiguas. Hasta el momento, ha demostrado sobriedad, honradez profesional y alta capacidad. Todo esto unido a su buen carácter, a que es querido por los jugadores, siendo enérgico cuando es necesario, hacen de Boffi el mejor entrenador del momento en Chile".

"En cuanto a la Comisión Médica, formada por los doctores Coccuville, Losada y Chechilniski, me parece que es lo que más se acomoda al momento actual de nuestro fútbol, aun cuando necesitaré el concurso de todos los distinguidos profesionales que actúan en el popular deporte".

"Guillermo Flores, que tendrá por ayudante a Carlos Ruz, es el mejor masajista de que disponemos. Como kinesiólogo designé a Luis Reyes, que ya en Brasil demostró fehacientemente sus conocimientos profesionales".

"Si no cooperan sencillamente me voy para mi casa"

Dice el seleccionador

Con motivo de lo "que sucedió en Brasil", hubo muchos que argumentaron que la selección chilena no pudo ser bien preparada a ceu a de la escasa cooperación que prestaron los clubes. Hubo casos de que la noche antes de iniciar el viaje varios jugadores debieron actuar en defensa de sus instituciones, haciéndose caso omiso de que ello podría afectar su rendimiento en el Campeonato Sudamericano.

Sobre este punto interrogamos a Waldo Sanhueza:

—"Los entrenamientos de los seleccionados se harán los miércoles y se trabajará en forma liviana. Por lo tanto no creo que perjudicaremos a quienes preparan sus jugadores para el campeonato oficial, que habitualmente lo hacen los martes y jueves".

—"Por otra parte los delegados de los clubes de la División de Honor me han asegurado que están decididos a cooperar en forma patriótica. Espero que este fervor se convierta en realidad; de lo contrario seré el primero en irme a la casa".

—"Me creo un hombre con suerte y tengo confianza en que todo resultará bien. Confío en que hay sinceridad en las promesas que se me han formulado. Si no es efectivo, les repito, digo ¡chao!, y se acabó la fiesta".

Extraordinaria fué actuación de Loayza

En Venezuela

CARACAS (Especial para LA NACION, por Raúl Morales Soto). — Jamás en los últimos años, un espectáculo deportivo logró interesar tanto en Venezuela como el combate entre Humberto Loayza (chileno) y el campeón de los livianos de este país y challenger al campeonato mundial, José Alberto Díaz. El Estadio de las Cervecerías se llenó con una numerosa concurrencia.

La colonia chilena se trasladó en masa al escenario del encuentro. El célebre pianista chileno Claudio Arrau fué a presenciad el combate, como también los artistas de la Opera.

La demostración de valentía brindada por Loayza fué soberbia, estupenda. Sangrando, con su muñeca luxada a partir del 2.o round, el chileno no dió tregua a su rival, que aprovechó la ventaja para zamarrear al compatriota y enviarlo dos veces a la lona. Se paró rápido Loayza, fué al ataque nuevamente, y siguió la lucha. Yo pensaba que la pelea se detuviese, pero después de oír las propias intenciones de Humberto de seguir actuando, lo dejé que hiciera su pelea.

El fin del match fué algo sensacional. Todos aplaudieron por más de cinco minutos al chileno, mientras Díaz, recibía una enorme rechifla. Ahora se espera con visible ansiedad la revancha. Con la mano buena y mejor aclimatado, Loayza debe cumplir un gran papel. Si la suerte nos acompaña iremos luego a Cuba, Centro América y a Estados Unidos desde donde nos han llegado proposiciones.

El primer jugador presidente

FUE SANHUEZA EN COLO COLO

WALDO Sanhueza Carrasco, de 48 años de edad, es el seleccionador de nuestros equipos internacionales de fútbol. Nació en Concepción, y a los pocos años se trasladó a Concoche donde hizo sus primeros estudios. En 1910 la población de Loncoche la componían en su mayoría mapuches, de ahí nació lo del "Indio" Sanhueza. Luego se trasladó a Valdivia, y en 1919 lo descubrió como futbolista de categoría el periodista, don Ricardo Wieso, actual Jefe de Deportes de "El Correo de Valdivia". Defendió los colores del Ibérico-Balompié. Posteriormente actuó en el Mid Cross de Talcahuano en el puesto de centro half. Tuvo por compañeros a Francen, Elgueta, Eduardo Inda y Leal, que forman parte de la época de oro de nuestro fútbol. En 1923 ingresó el team del Liceo de Concepción, que ganó el título de campeón estudiantil de Chile, en un certamen en que intervinieron la Universidad de Chile, la Universidad Católica, el Liceo de Temuco y el Liceo de los Angeles, aparte de los conjuntos de Concepción y Talcahuano. En ese torneo se revelaron Carlos Schneberger y Jorge Linford.

A LA CAPITAL

En 1925 se interesó por su concurso la Unión Española, y vino a la capital. Formó en los seleccionados que vencieron al famoso equipo del "divino" Zamora. Como refuerzo fué con Colo Colo en su recordada jira a Europa, y de regreso quedó definitivamente en el equipo albo". En 1930 abandonó voluntariamente la práctica activa del fútbol.

DIRIGENTE

En 1933 como delegado de Colo Colo viajó nuevamente a Europa en el seleccionado del Pacífico, que integraron players chilenos y peruanos de los clubes Alianza, Universitario de Lima y Atlético Chalaco. Jugaron en Inglaterra, Irlanda, Escocia, Francia, Alemania, Holanda, Austria, Hungría, Bélgica, España y Portugal.

Por primera vez en la historia del fútbol chileno en 1934 un jugador fué designado presidente de un club. Tal distinción le cupo a Waldo Sanhueza, a nombrársele para el principal cargo directivo de Colo Colo. Dejó ese año al club con superávit lo que posteriormente no volvió a repetirse, pese a las grandes empresas que ha organizado la institución.

Divergencias internas y al no ser comprendida su labor por un sector, obligaron después a Sanhueza al alejarse transitoriamente de Colo Colo. Diez años permaneció alejado. Durante ese espacio de tiempo fué presidente del Santiago Morning, durante cuatro años, y en seguida, como un homenaje a sus amigos porteños, especialmente a don Guillermo Cárcamo, y a don Ramón Opazo, aceptó ser delegado de Wanderers durante dos años.

Vuelto a Colo Colo, hoy es su delegado titular ante la División de Honor del Fútbol, por renuncia voluntaria de su antecesor, don Edgardo Andrade Marchant.

Tal es la personalidad deportiva de Waldo Sanhueza Carrasco, que rubrica su larga actuación al designársele en uno de los cargos de más responsabilidad que se puede concebir: seleccionador exclusivo, y con toda clase de autoridad del equipo que defenderá el prestigio del fútbol chileno en el Campeonato Mundial de 1950.

EX CAMPEON BEAU JACK ENFRENTA A EDDI GIOSA

WASHINGTON (A. F. P.) — Se firmó contrato para disputar un encuentro a diez vueltas, entre el ex campeón de los pesos livianos, Beau Jack, y Eddie Giosa, para el día 12 de julio, en la capital norteamericana.

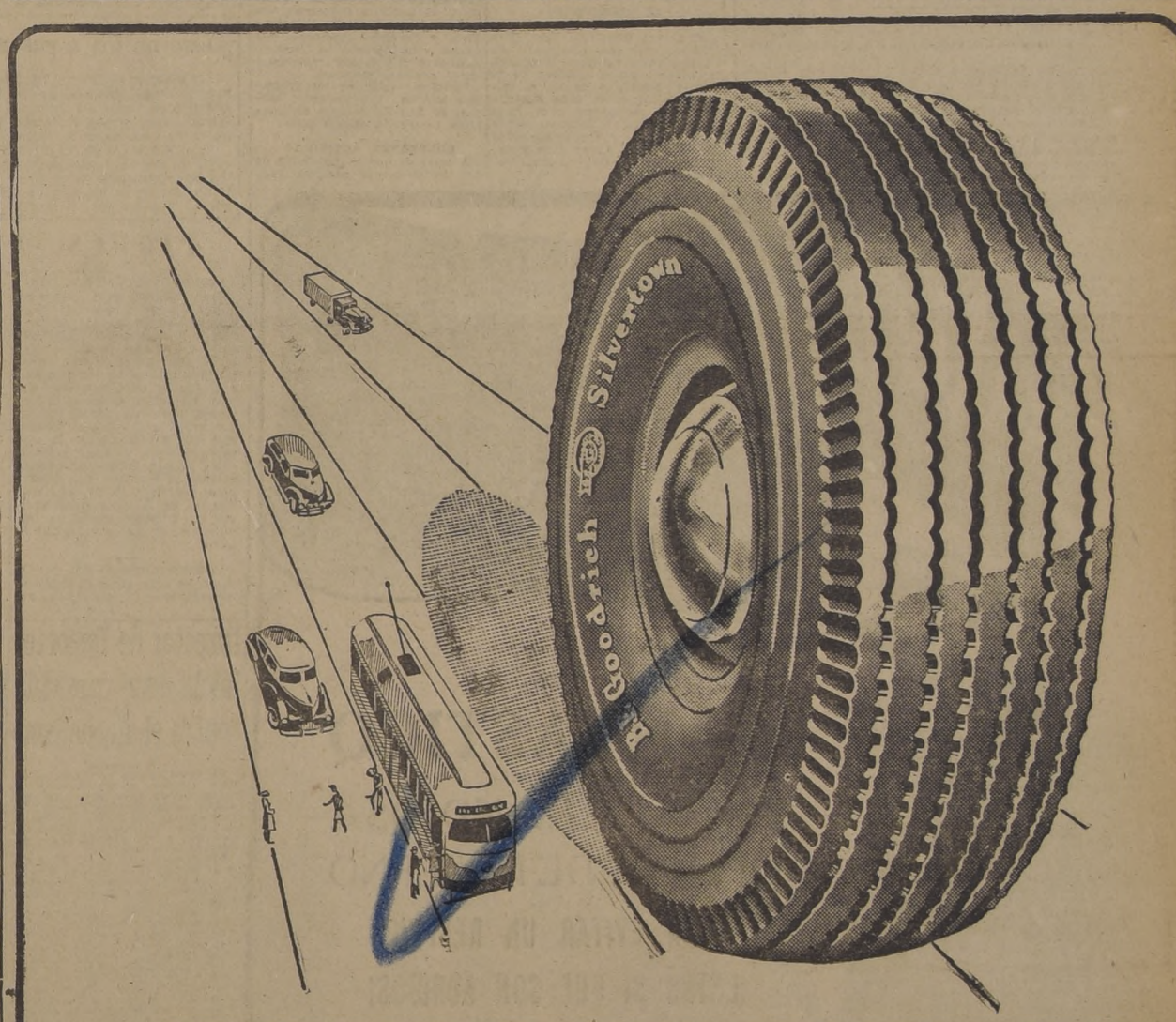

Neumáticos y Cámaras

B.F.Goodrich

Para

AUTOMOVILES
CAMIONES Y TRACTORES
NACIONALES E IMPORTADOS

DISTRIBUIDORES GENERALES PARA · CHILE

HERMAN HNOS. & CIA. LTDA.

SU TERNO y el de SU NIÑO
donde
ESPINOSA Y PAREDES
LOS MEJORES SASTRES
AHUMADA 78 (Santiago)
CONDELL esq. PUDETO (Valparaíso)

El atletismo de Los Andes empieza a conocer los triunfo[s]

CORREDORES DEL "MICHIMALONGO".— En el grabado aparecen cuatro de los corredores del club "Michimalongo" de Los Andes que actuaron en la maratón de Los Barrios efectuada el miércoles último. De izquierda a derecha, el entrenador Luis Celedón, Oscar Ríos, Oscar Fuentes, Eliana Rivera, destacada atleta del club; Juan Urtubia y Luis Rocco.

El Club Deportivo "Michimalongo" de la ciudad de Los Andes, aún cuando es una institución nueva, pues se fundó hace solamente catorce meses, ha originado mayor actividad deportiva en la región, ya que cuenta con equipos de fútbol, básquetbol femenino y atletismo.

En todas las ramas interviene en forma continuada, organizando competencias mensuales, especialmente la rama atlética que cuenta con un numeroso grupo de cultores entre hombres y damas. Esta rama en su afán de hacer deporte, inscribió a seis fondistas para que participaran en la Maratón de los Barrios, que organizada por el Club Suplementeros de esta capital, se llevó a efecto el miércoles último. Los corredores andinos que actuaron por primera vez en Santiago, en una competencia de largo aliento, son Oscar Fuentes, Juan Montenegro, Luis Rocco, Oscar Ríos, Juan Urrutia, Braulio Herrera y Oscar Martínez, este último hizo suya la prueba. De más está decir el júbilo que ha provocado la proeza cumplida por este novel corredor que además de superar a un ciento de participantes, rebajó el tiempo colocado en esta misma prueba el año pasado.

NO HAN RECONOCIDO A LA ASOCIACION

Pese a los tres años de vida que tiene la Asociación Atlética, Los Andes, aún no ha sido reconocida por la dirigente máxima, no obstante las peticiones que se han formulado. Sin embargo, esta situación no ha sido obstáculo para que el deporte atlético en Los Andes desarrolle sus actividades anuales, para lo cual cuenta con cuatro clubes a saber: el Liceo de Hombres, Instituto Comercial, Regimiento Andino, Michimalongo y Regimiento Yungay, en formación.

EL DIRECTORIO

El actual Directorio del Club Michimalongo está compuesto por las siguientes personas: Presidente, señor Alfonso Ramírez de la Fuente, Alcalde de la ciudad; vicepresidente, señor Luis Rosende Contreras; secretario, señor Juan Celedón Collao; tesorero, señor Juan Urtubia, y directores, señores Hugo Díaz, Oscar Ríos y señoritas Inés Morales y Norma Palacios.

Lógico resultado de su mucho entusiasmo

LOS ANDES, la simpática ciudad acostada casi en las laderas cordilleranas, está hoy de moda en las esferas del atletismo, con motivo del triunfo de uno de sus muchachos en la maratón de los barrios que se corrió el miércoles en Santiago. Esto fuera de que otro compañero del ganador, se clasificó quinto en la misma prueba, y en fin, uno más de ellos mismos, aunque mucho más atrás que los anteriores, no desmayó hasta cruzar la meta en encomiable esfuerzo.

MUCHAS FACILIDADES

Tenía razón entonces un dirigente de la Asociación andina, cuando la semana pasada llegó presuroso hasta nuestro diario, y así sin mayor presentación nos dijo ser el vicepresidente. Era don Juan Celedón quien quería que el diario de los deportistas, informara sobre el entusiasmo que existe en Los Andes, por el atletismo.

"Tanto cariño hay por practicarlo, nos expresó con vehemencia, que no importa que no tengamos una pista para hacerlo, y las competencias hay que realizarlas en la cancha de fútbol que nos facilita el Club Trasandino, de quien hemos recibido siempre las facilidades necesarias".

HAY ENTUSIASMO

"Y aún más, nos agregó el dinámico deportista, en los extremos de la excelente cancha de pasto, donde están colocados los arcos quedan dos espacios libres, los hemos aprovechado para construir fosos para saltos y lanzamientos; en la improvisada pista, dentro de la cancha, debemos marcar los andariveles con aserrín. Nada nos arredra, les aseguro, para que la juventud de nuestro pueblo pueda cultivar el atletismo".

CINCO CLUBES

Cinco clubes forman la nueva dirigente, que espera su reconocimiento oficial de la Federación Atlética de Chile, que según fuimos informados no habrá inconveniente en otorgarle. Son el Michimalongo, en el que reconocen figuras, entre ellos Oscar Martínez, el ganador de la Maratón de los Barrios; el Instituto Comercial, Deportivo Liceo, Deportivo Guardia Vieja y Juventud Andina,— este último cabe destacar — formado solamente por damas; caso único en el atletismo nacional.

También actúa en los programas andinos el Regimiento Yungay, de San Felipe, con un conjunto de meritorios elementos.

CONSTANTE ACTIVIDAD

A pesar de que la Asociación de Los Andes cuenta aún con poco más de dos años de vida, nos hacía presente el señor Celedón no sin justa euforia, sin embargo ya tiene su pequeño historial deportivo. En 1947 invitó al Chile Olimpia de Valparaíso; en 1948 a la Asociación de Calera y a la Asociación Universitaria de Santiago, y en marzo de 1949, actuó en Los Andes una delegación del Atlético Royal de Santiago.

OSCAR MARTINEZ

Pero no sólo es Oscar Martínez, el atleta de Los Andes que sabe del sabor de la lucha por las calles de la capital o en las pistas de la metrópoli.

Ya en noviembre de 1948, y por el hecho de no estar reconocida la dirigente, dos de sus mejores especialistas debieron participar por la Asociación de Valparaíso, como el 1.er sprinter Heraldo Celedón y el medio fondista Oscar Fuentes. También intervino en el mismo torneo, Luis Celedón Nilo, en los 10.000 metros, que evidenciando mucho entusiasmo vimos correr nuevamente en la Maratón de los Barrios de 1947 donde llegó 7.o; en la Travesía de Santiago, clasificándose 4.o, y en la del Circuito del 12 de Octubre, que ganó en muy buena forma. Esto quiere decir que Los Andes, con tan hábiles dirigentes, puede convertirse en forjador de muchos de los elementos que precisa el atletismo chileno, sin duda.

JUVENTUD ANDINA

Nos hablaba el vicepresidente andino, de ese club para damas solamente: el Juventud Andina. De esa labor que desarrollan, y que constituye un ejemplo de gratos relieves, han surgido ya Ana Willman, Inés Durandin, Olivia Henríquez y Beltramina Melo, que compitieron en el campeonato nacional de 1948, clasificándose cuarta, la segunda de estas atletas, en los 200 metros. La tarea de muchachas y muchachos de Los Andes merece pues la preocupación de la dirigente máxima que la novel Asociación no ta hasta el momento con alguna de las esferas [illegible] terminó exponiéndonos el [illegible] Celedón.

Ahora que uno de los [illegible] aparece dando una fresca [illegible] resante noticia, como la del [illegible] coles, nos parece que la F[illegible] tenderá su mano a la entidad [que] dirige don Germán Carrasco [illegible] llegas. Ha hecho méritos [illegible] tes para ello ya.

MARATHON DE LOS BARRIOS. — De esta competencia salieron muchos fondistas, que han dado numerosas satisfac[ciones] al atletismo nacional. No importa de dónde vienen, pero sí interesa saber que hay una juventud que vibra y que tie[ne] inquietudes por el deporte. Ayer fué Manuel Plaza, Lamilla, Jorquera, y otros, los que recorrieron las pistas de todo el Con[ti]nente con el escudo en el pecho. Mañana estarán con el pañuelo empuñado y con el paso elástico y firme, muchos de l[os] muchachos que, despreocupándose de sus problemas, se hicieron presentes en la reciente Marathon de los Barrios, donde h[ubo] emoción en la lucha y ansias de triunfo. Ganó Oscar Martínez, sobre un centenar de atletas. Fué su consagración y una cl[a]rinada bien sonora de la actividad deportiva de la tranquila ciudad de Los Andes

Alvarez, arquero uruguayo, debuta pronto en el Bon Sucesso, de Río

RIO DE JANEIRO (A.F.P.)— El guardavallas uruguayo Alvarez actuará en la presente temporada, en defensa del club carioca Bon Sucesso.

En efecto, el propio Alvarez comunicó ayer esta noticia desde Montevideo, al ser informado por la Asociación Uruguaya de Fútbol, que ya no estaba más vinculado al Nacional.

Se recuerda que el mencionado club uruguayo había pedido por la transferencia de Alvarez la suma de 50,000 cruzeiros, suma que el club carioca encontró excesiva. Ahora, sin embargo, todo está listo para que el guardavallas oriental actúe en el arco de Bon Sucesso.

¡Cómo no iba a gustar, si era Pedernera!

BOGOTA (AGENCE FRANCE PRESSE).— El comentarista Eduardo Zalamea, publica en "El Espectador", una nota editorial en torno del debut de Pedernera en las canchas de Bogotá. Dice que la actuación del jugador argentino fué digna de su grandeza y de su merecido prestigio.

BOGOTA (AGENCE FRANCE PRESSE).— El nuevo Alcalde de Bogotá, Gregorio Obregón, ha ofrecido a los aficionados la construcción de un nuevo estadio para fútbol y además, la realización de un plan de fomento deportivo incluyendo un gran campo popular.

PIQUES ATLETICOS

HAN PROSEGUIDO LAS CONVERSACCIONES, pero aun extraoficiales, para concertar una competencia entre atletas peruanos y chilenos. LA NACION en estas mismas columnas se había referido al interés que existía en Lima en tal sentido, y que se ha visto reflejado en muy favorables comentarios de prensa que han llegado hasta dar nombres de posibles visitas chilenas para septiembre u octubre de 1949. Veremos que resulta de un cotejo que sería provechoso para los dos países, pero que tiene la delicada dificultad de la parte financiera, que sin embargo nos decía un dirigente, no se cree imposible salvar.

LOS BRASILEÑOS nos declaraban en Lima antes de regresar del campeonato sudamericano de 1949, que volvían dispuestos a promover competencias internacionales también, sin las cuales les creían difícil recuperar el terreno perdido, imprevistamente para sus posibilidades como lo comentáramos en su oportunidad. Pronto recibiremos noticias de ellos, que seguramente confirmarán estos propósitos, y estaremos en condiciones de informar más ampliamente, ya que por otro lado parece difícil contar con otros argentinos que no sean los atletas del Gimnasia y Esgrima en éste, que podría ser un auspicioso programa de cotejos internacionales.

Los trasandinos, nos hacían presente en Lima también, que lanzaban proyectos de más alcurnia según ellos, como sería competir en Europa y Estados Unidos, aprovechando el prestigio que les daba el cetro que de nuevo obtuvieron en 1949. ¡Caprichos de campeones, muy explicables, aunque no de todo factibles, cuando los dollars son tan difíciles de obtener!

Director de Deportes inicia una campaña contra el alcoholismo

El Departamento de Deportes ha dado comienzo a una campaña en contra del expendio de bebidas alcohólicas en los Estadios y en los alrededores de ellos, como igualmente en contra de aquellas personas que concurren a las reuniones deportivas, llevando estas bebidas.

Con este fin, el General señor Osvaldo Puccio, ha enviado la siguiente nota al señor Director General de Carabineros, General don Reinaldo Espinosa:

"Al señor Director General de Carabineros de Chile.— Guarnición.— Tengo el honor de dirigirme a US. con el propósito de darle a conocer que el Director de Deportes infrascrito ha resuelto iniciar una campaña que tienda a poner término a la venta clandestina de bebidas alcohólicas en los estadios, canchas y otros campos deportivos del país, y también a prohibir el acceso a dichos locales deportivos a aquellas personas que lleven bebidas alcohólicas, situación que se ha generalizado últimamente, como consta por denuncias que se han recibido en este Departamento".

"Por lo tanto, a fin de poner término a esta situación, me permito solicitar del señor Director General, quiera tener a bien, disponer las instrucciones que estime más convenientes para que el personal a sus órdenes se sirva aplicar en todo su rigor las disposiciones legales que prohiben el expendio clandestino de esta clase de bebidas".

"No escapará al elevado criterio de US. la real importancia de esta campaña, que justificaría ampliamente los esfuerzos que en ella se gasten, en razón de los efectos perniciosos y nocivos que produce el alcohol en la juventud que practica deportes, en cualquiera de sus numerosas expresiones".

"No duda el General infrascrito que encontrará en US. todo el apoyo que esta campaña merece, por lo que agradece al señor Director General de antemano, la atención que le dispense a esta determinación a la cual se encuentra abocado el Servicio a su cargo.—Saluda atentamente a US. (Fdo.): OSVALDO PUCCIO GUZMAN, General de Brigada Aérea y Director de Deportes".

EN PLENA ORGANIZACION DEL TORNEO DEL MUNDO

RIO DE JANEIRO, (Agence France Presse). — Los círculos deportivos informan que dentro de pocos días empezarán a funcionar los servicios para la organización de la Copa del Mundo, que se disputará el año próximo en Brasil.

Nuevos servicios serán instalados en la actual sede de la CBD cuyo edificio propio está ya terminado y no tardará en inaugurarse.

HOY SE INICIA LA GRAN LIQUIDACION DE INVIERNO

DESDE EL 4 AL 23 DE JULIO

$ 140 Pull-over de pura lana, gran variedad de coloridos y fantasías en fondo unido, lo más práctico, todos los tamaños.

$ 380 Camperos de fino casimir, pura lana, colores unidos, cintura elástica y abotonados, lo más práctico

$ 91.– Camisetas o calzoncillos largos de punto grueso, interior afranelado, color crudo, tallas 36, 38 y 40, artículo de mucho abrigo.

$ 140 Camisas de popelina excelente calidad, bonitas fantasías modernas, modelo cuello fijo, con cuello y puños de repuesto

$ 170 Sombreros de fino fieltro, de nuestra acreditada marca "Monza", ala libre de 6½ cm., colores: café, cáscara, habano, plomo y negro.

$ 260 Paletó tejido de lana, para señoras, de mucho abrigo, varios colores y en todos los tamaños, c/u a precio de liquidación.

$ 220 Chombas tejidas de lana, para señoras, de mucho abrigo, un gran surtido de colores y en todos los tamaños, cada una al precio de liquidación.

$ 110 Mañanitas afranela-das, para señoras, muy prácticas para la cama, color rosa, celeste y carne, en todos los tamaños, cada uno a precio de liquidación.

$ 135 Refajos afranelados, para señoras, especial para la temporada, en varios colores y en todos los tamaños, cada uno a precio de liquidación.

$ 298 Camisones para señora, en buen jersey de algodón, con pechera y cuello de seda muy amplios, en rosa, celeste y carne, en todos los tamaños, c/u al precio de liquidación.

$ 1.300 Gran surtido de ambos para caballeros, confeccionado en finísimos casimires de pura lana, buenos forros de seda, óptima terminación.

$ 950 Elegante bata de lana importada, apropiada para la tarde, adornada con un bordado de seda y azabache, varias tallas.

$ 1.800 Elegante abrigo realizado en fina batista de lana, el cuello y el ruedo van adornados con fina felpa, variedad en colores y tallas.

$ 950 Hermoso traje sastre, fantasía, confeccionado en rico casimir, lleva aplicaciones de fino terciopelo inglés, en colores cafe, habano, azul piedra, variedad en tallas

$ 998 Sobretodos para caballeros, confeccionados en ricos paños de pura lana, totalmente forrados con seda, modelos derechos, terminación intachable.

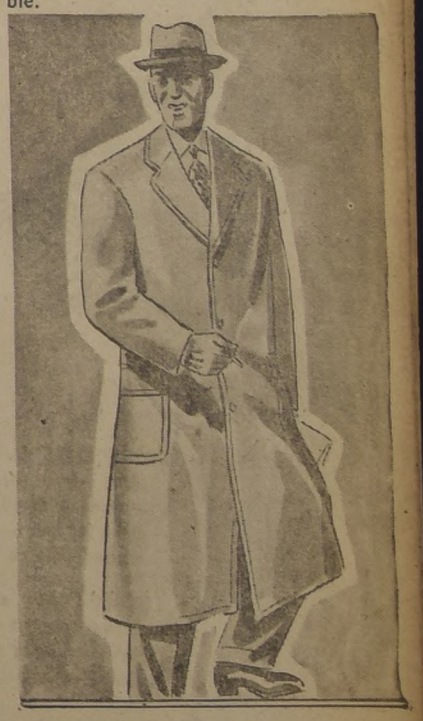

LA CASA QUE VENDE MAS Y MAS BARATO EN CHILE

CASA GARCIA

ALAMEDA esq. AVENIDA ESPAÑA. Reembolsos: Casilla 3224.

Compre con tranquilidad. Ubique cómodamente su auto frente a nuestra casa.

'A TENEMOS TERRENO PROPIO PARA CONSTRUIR EL ESTADIO

eclaraciones del presidente del box para LA NACION

N conocimiento del plan de trabajo que se ha impuesto realizar el actual presidente la Federacion de Box de Chi- señor Carlos Klockmann Tó- li, dirigente que ha llegado al go guiado de sus mejores pro- ito en bien del pugilismo na- nal, nos trasladamos a su ofi- a, a fin de conocer en detalles proyectos que tiene en car- a, y que pondrá en marcha de el presente mes.

allamos al señor Klockmann su escritorio de la Federación, nando la correspondencia que envía a las distintas afiliadas, pués de cada reunión semanal celebra el directorio de este anismo. Nuestra primera pre- ta versó sobre el Congreso Ge- al de Asociaciones, que debió erse celebrado el mes de ju- último.

—"Pese al deseo del directorio efectuar este Congreso, a fines junio pasado, en vispera de la ión de la nueva directiva de Federación, no ha sido posible izarlo porque, no obstante las ulares enviadas a provincias, s no han contestado, para tuar este Congreso o Cabildo. o quisieron llamarlo.

—¿Qué persiguiría ese Congre-

—"El deseo de la Federación, al ocar a un Congreso amplio Asociaciones, es el de solucio- de una vez por todas, y en na integral, todos los proble- que afectan a las afiliadas cialmente a las de provincias. a esto es necesario que cada ciación nos haga presente sus pios problemas, indicándonos posibles soluciones; pero la- tablemente, sólo una ha he- cho una insinuación para ser incluida en el temario. De tal mo- do, que al nuevo directorio que se elegirá luego, le corresponderá fi- jar otra fecha para efectuar este Congreso.

—¿Cree usted que el nuevo di- rectorio se interesará por hacer este Congreso?

—"Ha sido costumbre de la Fe- deración que cuando un direc- rió no alcanza a desarrollar, en forma integral un plan de acción. el que lo reemplace lo termine. Y estoy seguro que así sucederá, salvo que las Asociaciones piensen otra cosa.

—¿Estima usted que el número de siete directores, es el más ade- cuado para realizar una labor efi- caz?

Don CARLOS KLOCKMANN. — En el grabado aparece, al centro, don Carlos Klockmann Tonolli, presidente de la Federación de Box de Chile, acompañado de varios miembros del Consejo Nacional de Deportes, mientras esta institución celebra la última sesión del período 1948-49. El señor Klockmann, tal vez el más dinámico dirigente que tiene el box nacional, nos hizo interesantes declaraciones sobre los proyectos que llevará a la práctica, a fin de mejorar este deporte en el país.

—"No. Creo que siete personas son muchas. El número de direc- tores debe reducirse, para que el trabajo se distribuya en Comisio- nes. Así se dará oportunidad a los delegados para que se compene- tren de la labor del dirigente y conozcan mejor el desenvolvimien- to del box nacional. Si me toca intervenir en el Congreso —que creo se hará siempre—, yo seré el primero en presentar una ponen- cia en este sentido, yendo lógica- mente a una modificación del re- glamento.

En cuanto al curso de box que que usted anunció hace días, ¿qué nos puede decir?

—"El mes de julio comenzará con este curso que estará a cargo de los entrenadores, señores Jorge Ascui Pruneda y Sabino Villarroe. Fernández. Es un curso directo de la Federación, y aún cuando no pre- tendemos formar campeones, espe- ramos enseñarle a un grupo de jóvenes en un lapso de cuatro me- ses. Por lo menos, queremos de- jarlos capacitados en el arte en lo más fundamental del box. Las cla- ses serán de boxeo orientado téc- nicamente; conocimientos elemen- tales de anatomía y gimnasia apli- cada especialmente a este depor- te. Puedo decirles, además, que la Federación iniciará también un curso separado para seconds, el que será previo al de entrenado- res, como asimismo otro de capa- citación de manager o represen- tantes de boxeadores.

—¿Qué llama usted representante?

—"En nuestro medio se ha he- cho costumbre ve al director de combate de un profesional que le sirva de entrenador y manager, cuando son funciones distintas. Estimo que un boxeador de pri- mera categoría debe tener su en- trenador y su manager. Este de- berá tener visión comercial para aprovechar las condiciones de sus pupilos, y saber cautelar los inte- reses de su representado; preocu- parse de darle consejos en cuanto a la inversión de sus ganancias y formarle una situación para el fu- turo.

Para terminar nuestra entrevis- ta con el señor Klockmann, le hi- cimos la última pregunta y quizá la más interesante. ¿Terminó de pagar la Federación el terreno que compró en Madrid con Coquimbo?

—"Afortunadamente, sí. Hace poco pagamos la última cuota. Ahora nos encontramos abocados a la compra de la propiedad que ocupa el Gimnasio en calle San Francisco N.o 610, para lo cual se nombró una comisión que dará los pasos necesarios. Las condicio- nes para efectuar esta compraven- ta, son muy favorables para la Federación. En caso de finiqui- tarse este negocio, las oficinas de nuestra secretaría serían trasla- dadas a esta propiedad.

—"Y, en cuanto a la construc- ción del Estadio, es labor que co- rresponde al nuevo directorio. El único trompezo de ahora, es el fi- nanciamiento; sin embargo, ten- go un proyecto que con la coope- ración de algunos amigos técni- cos podrá ser realidad. Creo que esto será uno de los temas im- portantes para el próximo Congre- so Nacional, ya que no sólo se re- solverá el problema del Estadio propio de la Federación, sino que dará margen a la construcción de de locales análogos en provincias y en clubes.

ENTRE EL AYER Y EL MAÑANA

DEPORTE NOCTURNO

En esta época del año, en que hay que recurrir a abrigos, bufandas, guantes y sombreros para poder pasar las temperaturas próximas a cero grado, resulta paradógico el que varias asociaciones fijen sus espectáculos para la noche y causen con ello una serie de molestias al público y a los que practican los diversos juegos. Y todo es un vano encaprichamiento.

El básquetbol, que en años anteriores desarrolló su competencia en una cancha lejana y helada, sin importarle que fueran sólo los jugadores y no más de veinte personas, parece que está dispuesto a enmendar rumbos. Nos alegramos. El torneo de invitación de la Católica reveló el hecho del que muchos aún no pueden convencerse de que es posible preparar un campeonato y terminarlo en el espacio de un mes. El básquetbol universitario-militar está desarrollando su certamen todos los domingos en la mañana y en dos canchas.

El box santiaguino está eefctuando un torneo de novicios en el Balmaceda, que no ha atraído mayormente la atención. Nadie se atreve a salir en estas noches. ¿Y entonces por qué no lo hacen al atardecer? Comprendemos muy bien que los deportistas trabajan y que salen a las 7 de la tarde, pero se le podría buscar la solución. Todo es cuestión de voluntad y así habría mayor interés por el deporte. Si no se consiguen mejores concurrencias es sencillamente por culpa de los organizadores. Se disponen días y horas mucho más convenientes, pero se insiste en llevar al sacrificio a muchos jóvenes y al público, que al final de cuentas es quien sostiene todos estos espectáculos.

Que en verano o en primavera se organicen espectáculos nocturnos, estamos de acuerdo. Pero no ahora.

SAMGOL.

ESTRELLA CON EBNER Y U. C. CON VIEL DAN COMIENZO AL TORNEO DE PIMPON

Esta noche, en la Terraza del T. Coliseo

Esta noche, en la Terraza del Teatro Coliseo, se cumplirá la jornada inicial del Campeonato de 1949 de la Asociación de Pimpón de Santiago, competencia que este año contará con la participación de numerosos clubes

HOY

El programa de la etapa inaugural, consulta para las 20.45 horas, el match de los clubes Estrella con Ebnery a las 21.45 horas, el de Universidad Católica con Deportivo Viel. En ambos encuentros intervendrán los conjuntos superiores de las diferentes instituciones.

OTRAS FECHAS

El fixture de la presente semana, consulta los siguientes partidos:

TERRAZA DEL TEATRO COLISEO

MARTES 5.— A las 20.45 horas: Mademsa con Cía. Chilena de Electricidad; a las 21.45 horas: Estudiantes Industriales con Población Delicias.

MIERCOLES 6.— A las 20.45 horas: Hayduk con Movilización; a las 21.45 horas: Universidad de Chile con Santiago.

JUEVES 7.— A las 20.45 horas: Sirio con Portales; a las 21.45 horas: Luis Orellana con Lautaro.

VIERNES 8.— A las 20.45 horas; Dávila Baeza con Sport Club; a las 21.45 horas: Igualdad del Trabajo con Audax Italiano.

GRAN VENTA RENOVACION EN ALMACENES Paris

A PRECIOS SIN COMPETENCIA

COMPRE HARTO CON MUY POCO..!

Publ. LUPERCIO ARANCIBIA

EN ALMACENES Paris ENCONTRARA LA CLAVE

RENUEVE SUS ALFOMBRAS

PISOS alfombras de lana colores verde, y granate, medidas 70x1.40 mts., cada una .. .. $ 298.—

ALFOMBRAS hechas a mano en finas lanas para bajadas de cama preciosos colores y variados diseños, cada una desde .. .. .. $ 870.-

CENTROS de alfombras de lana hechas a mano, muy elegantes para Living, escritorios y domitorios en los clásicos dibujos, persas chinas y orientales, desde. $ 2.950

RENUEVE SUS CUBRECAMAS

CUBRECAMAS de Reps de seda en todos colores para 1 1|2 plaza con pestaña y amplios vuelos recogidos a los lados, cada una al precio rebajadísimo de .. .. $ 476.-

CUBRECAMAS acolchadas dibujos hechos a mano confeccionados en finísimos rasos de seda, gran variedad de colores cada una ... $ 1.050

RENUEVE SU VESTUARIO COMPLETO Y REALCE SU ELEGANCIA

2.30 Mts. para BATA en riquísima lana granotez semipeinada en todos los colores de 1.40 Mts. de ancho .. ..

2.50 Mts. de lana para ABRIGO de fina piel de durazno de 1.45 de ancho .. ..

3 Mts. para FORRO en fina Polonesa de pura seda, ancho 0.90 cm.

TODO POR $ 957.-

Renueve su ropa interior con buena SEDA OPACA de la mejor calidad, en colores suaves, ancho 0.90 mt., el metro .. .. $ 69.50

Renueve su traje de 2 piezas con tela de LANA y colores muy apropiados para su uso, ancho 1.40 el metro .. .. $ 108.-

Renueve la camisa de su esposo con fina POPELINA importada blanca o listada con rayas delicadas y elegantes el Mt. $ 75.—

Renueve su falda o bata con hermosa tela SPUN LANELA gran dioso surtido de colores escoceses, ancho 0.90, el metro .. .. .. $ 149.-

EMBOLSOS
ASILLA 786

GRAN VENTA RENOVACION EN ALMACENES Paris

"Crack" en el arco y en las pistas de baile

Que los futbolistas, "cracks", como Sergio Linvingstone, no permanecen alejados de las diversiones, como todo ser humano, lo prueba esta oportuna instantánea captada por LA NACION, en el Roof Garden del Hotel Carrera. Nuestro gran arquero internacional, también se luce en artísticos bailes, y aquí lo vemos recibiendo como premio una botella de champagne. Lo acompañan en la fotografía Miguel Angel Yáñez, maestros de ceremonias de la elegante boite y el violinista Ubaldo Grazioli, activo y capacitado integrante de la orquesta internacional de Alberto Méndez. Uno, artista en la cancha; el otro frente al micrófono, y el de la calvicie, todo un maestro en esos de hacer sonar las cuerdas de un violín.

RIVER IRA A JUGAR A ESPAÑA

BUENOS AIRES (AGENCE FRANCE PRESSE).—El Club River Plate recibió la invitación del Club Barcelona de España para que se traslade a jugar dos partidos en los días 20 y 27 de noviembre próximo. Esta invitación se formula al equipo argentino con ocasión de cumplir el Club Barcelona 50 años de existencia.

River Plate difícilmente podrá aceptar esta invitación en razón de su actuación en el Campeonato de Primera División.

EL DEPORTE INGLES ESTA EN PLENA RECUPERACION

Y con miras a ganar la Olimpíada de 1952

Con miras a la próxima Olimpíada de Helsinski, en 1952, el atletismo de Gran Bretaña, ya prepara a sus valores para la magna jornada.

El deporte británico se encuentra en pleno período de recuperación, después de la conflagración mundial, que le restó su mejor juventud en los Juegos Olímpicos de Londres, de 1948. En todas las actividades deportivas, decayó en capacidad, pero los ingleses saben hacer las cosas, y pronto se han entregado a un trabajo bien orientado, en busca de los cracks. Los más capaces dirigentes y entrenadores y técnicos, trabajan en los Estadios con nuevo material humano. Y sacarán adelante, el deporte del Reino Unido, que ha lucido a través de largos años, en cada una de las especialidades.

El fútbol inglés es el primero que ha retomado el rumbo. Y la prueba la otorgan sus numerosos triunfos recientes, ante los mejores seleccionados de Europa. Vuelven a ser los "maestros", los "doctores" en el fútbol.

El atletismo tampoco se ha quedado atrás. No quiere saber de los contrastes que experimentó en Londres, en 1948. Toda la organización de esta especialidad está dada a la tarea de hacer cracks de la pista, donde siempre tuvo valores que le dieron muchos triunfos, en confrontaciones con los altos exponentes del atletismo europeo y norteamericano. En Helsinski los repetirá, sin duda.

GRAN VENTA RENOVACION EN ALMACENES Paris

A PRECIOS SIN COMPETENCIA

COMPRE SIN MIEDO
Y LE SOBRARAN BILLETES..!

PORQUE EN ALMACENES Paris LOS PRECIOS SON SIEMPRE MAS BAJOS

RENUEVE SU ROPA DE CAMA

1 FRAZADA de pura lana en colores rosa o vicuña 160x210,

2 SABANAS crea blanca tejido reforzado de 160 x 245, c/u. .. .. ..

1 FUNDA blanca en buen lienzo para 1 1/2 plaza .. ..

1 COLCHA blanca o color tejido jacquard medida 1 1/2 .. ..

TODO POR $ 840.-

RENUEVE SU BATERIA DE COCINA COMPLETA

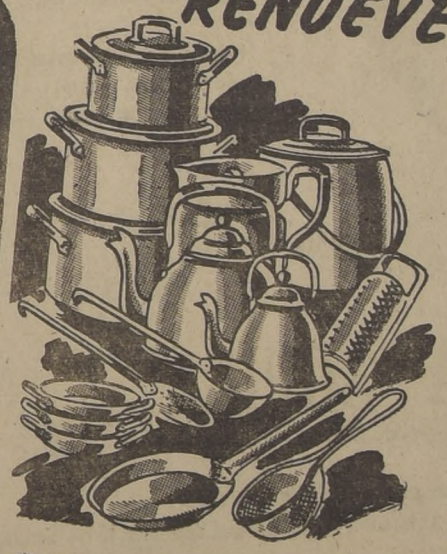

CON
1 OLLA de aluminio.
4 CACEROLAS de aluminio.
1 TETERA para agua.
1 HERVIDOR para leche de aluminio
1 SARTEN de aluminio.
1 CUCHARON de aluminio.
1 ESPUMADERA de aluminio.
3 PAILITAS para huevo de aluminio
1 TETERA para té de aluminio.
1 COLADOR para caldo de aluminio.
1 RALLADOR de aluminio.

TODO POR $ 650.-

TOALLAS ojo perdiz, hilado y tejido muy resistente de gran absorbencia, con hermosos dibujos en los extremos, tamaño 40 x 85 .. .. $ 12.90

REPASADORES para copas, dibujos a cuadros tela muy absorbente, tamaños grandes 70 x 70 c/u. $ 17.20

COTY damasco para colchones, tejido recio de mucha duración en colores rosa, celeste, amarillo, azul y salmón, ancho 1.40 mt., el metro .. .. $ 98.—

SABANAS en muy buena crea blanca importada, tejido fino pero muy resistente al lavado con perfecta basta calada, medidas 160x245, ... $ 172.-

Y 180x250 .. .. .. $ 199.-

FRAZADAS pura lana artículo muy grueso y abrigador, en colores granate, verde y habano, ribete de seda en los extremos, tamanos 160 x 210 .. .. $ 199.

RENUEVE SU CAMA

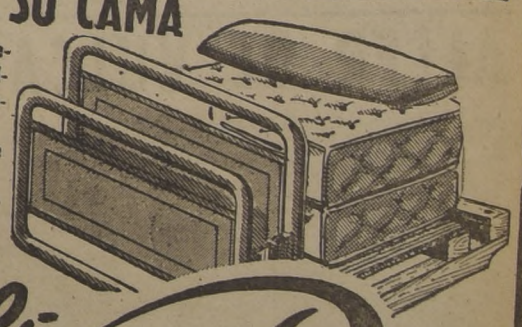

1 CATRE sólido y elegante de acero cromado con pilares de 2" pulgadas lo más grueso que se fabrica.
1 SOMIER de fino tejido alambre importado embutido.
1 COLCHON de algodón blanco importado en coty de 1.a calidad.
1 ALMOHADA de algodón blanco importado

TODO POR $ 2.490.-

ALMACENES Paris
ALAMEDA Y SAN ANTONIO
SABADOS ABIERTO TODO EL DIA

REEMBOLSOS CASILLA 786
GRAN VENTA RENOVACION

"Exitoso comienzo del campeonato de 1949"

En el orden deportivo y económico, señala el Sr. Oscar de la Cruz

OSCAR de la Cruz Toledo, activo dirigente de la División de Honor de la Federación de Fútbol de Chile, en la cual ocupa el cargo de tesorero, hizo a LA NACION las siguientes declaraciones, con respecto a la actividad actual de la entidad que controla al fútbol profesional, en el orden deportivo y económico:

El Campeonato Oficial de la División de Honor se ha iniciado este año bajo los mejores auspicios, tanto en el orden deportivo como en el económico.

"En el primer aspecto, cabe destacar los esfuerzos casi inauditos que los clubes se han impuesto, a objeto de mejorar sus cuadros, con la inclusión de jugadores de excepción y otros de encomiables condiciones, lo que les ha permitido satisfacer el anhelo propio y el de los aficionados, de presentar escuadras que no sólo sean capaces de luchar por la obtención de un campeonato sino que correspondan a las expectativas que en ellos cifra el público, que los estimula y contribuye a financiarlos.

"El que está en los entretelones de la vida interna de los clubes, conoce los gestos audaces y de heroico sacrificio que realizan sus dirigentes en ese plano de acción, contrayendo compromisos generalmente insalvables con las entradas ordinarias por recaudaciones y cuotas de socios, a sabiendas que echan sobre sus hombres ingentes obligaciones económicas que casi siempre deben cubrir con grave desmedro de su economía personal. Si el público pudiera compenetrarse de la azarosa vida del dirigente y del esfuerzo realmente penoso que importa su acción en favor del deporte, habría más compensaciones morales para estos luchadores que nada omiten por la grandeza de la causa que persiguen.

"El aspecto económico del campeonato de 1949 echa por tierra los cálculos pesimistas de aquéllos que pontificaron la quiebra de nuestra competencia a raíz de la actuación desconcertante de nuestra delegación en Río de Janeiro y después del pobre Campeonato de Preparación que nuestros clubes patrocinaron. Sin embargo, tales contingencias no han podido atentar contra el espíritu de superación de la División de Honor y la tónica de honrado esfuerzo que va aparejada a su acción siempre progresista, y los hechos lo prueban suficientemente.

"Realizada la cuarta fecha de 1949 se han recaudado 2.023.484 pesos, manteniendo los mismos precios de 1948, y en la misma etapa del campeonato del año pasado, se obtuvo la cifra de $ 1.176.783. Existe, pues, una mayor recaudación de $ 846.701. Respecto al público asistente, se ha registrado una concurrencia de 11.774 espectadores, contra 69.686 que presenciaron en 1948 nuestros espectáculos hasta la cuarta fecha, lo que importa un aumento de 42.088 personas.

"Estos hechos hablan por sí sólos del plano de progreso en que marchan las actividades de la División de Honor y de sus clubes, y del esfuerzo de sus dirigentes que respaldan el mejoramiento anotado.

"Sobre la base de los índices de superación indicados, es obvio suponer que el campeonato profesional de 1949 será uno de los más brillantes que se hayan realizado jamás, y permitirá no solamente contar con mayores medios económicos, sino que destacará a nuevos valores de nuestro medio, que se han esforzado en conquistar la popularidad y el bienestar reservado a los cracks".

BUEN DIRIGENTE.— Don Oscar de la Cruz, actual tesorero de la entidad que controla el fútbol profesional., cargo para el cual fué reelegido por unanimidad. Es un cauteloso guardador de los dineros de la División de Honor.

EL ESTADIO CHILE

En fecha reciente, el director de Deportes, General del Aire, señor Osvaldo Puccio, visitó el Estadio Chile, ubicado en calle Politeama, acompañado del presidente de la Federación de Básquetbol de Chile, señor Erasmo López, y del presidente de la Asociación Santiago de Box.

Esta visita tuvo por objeto principal cambiar ideas sobre el mejor aprovechamiento del Estadio, por parte de todos los deportes que pueden ser practicados en este local, como asimismo observar el estado de conservación en que se encuentra en la actualidad.

Falta un estadio en barrio San Eugenio

Una petición

Los clubes deportivos del barrio San Eugenio, han hecho llegar al Director del Departamento de Deportes, General del Aire, señor Osvaldo Puccio, la siguiente comunicación, en la cual solicitan la construcción de un Estadio:

"Al señor Director General del Departamento de Deportes Nacional.— Señor Director:

Los clubes de deportes, que suscriben, adheridos al Comité de Deportes Pro Estadio "San Eugenio", con sede en calle Antofagasta N.o 2033, de esta capital, se dirigen al señor Director General del Departamento de Deportes Nacional, para solicitarle con todo respeto lo siguiente:

Que con el mérito de ser el barrio San Eugenio de una intensa población de más de cuarenta mil habitantes y teniendo ubicadas en su periferia grandes e importantes industrias tales como: Yarur, Fábrica Nacional de Sacos, Molino San Cristóbal, Cenearl de Leche, Fábrica Industrial Mecánica, etc.

Que con la densidad de la población se deriva el porcentaje de más de ocho mil deportistas que no tienen ni una sola cancha popular donde aprovechar sus horas libres practicando deportes y careciendo de toda clase de sitios de esparcimientos.

Que por lo expuesto:

Solicitamos del señor Director General del Departamento de Deportes Nacional, se digne acoger nuestro clamor y estudiar la forma de solucionar el problema expuesto para resolver la construcción de un Estadio Popular en el barrio "San Eugenio", y satisfacer con ello la más sentida aspiración de este vasto sector obrero.

Que la construcción del Estadio que solicitamos se podría financiar por medio de una emisión de acciones populares y que el sitio indicado sería el terreno que actualmente ocupa la "Feria La Rural", que por disposiciones de orden sanitario, dicho establecimiento ya no puede funcionar en medio de la población urbana en donde es un peligro serio para la salud de los habitantes".—(Firmados): Deportivo Tintas Nobel, Chacarita, Alba, Comercio Antofagasta, Brigadier Troncoso, Guillermo Bahamondes, Juan Parra, Gonzáles Videla, Población Arauco y Los Tulipes.

B. Woodcock, serio aspirante al campeonato mundial

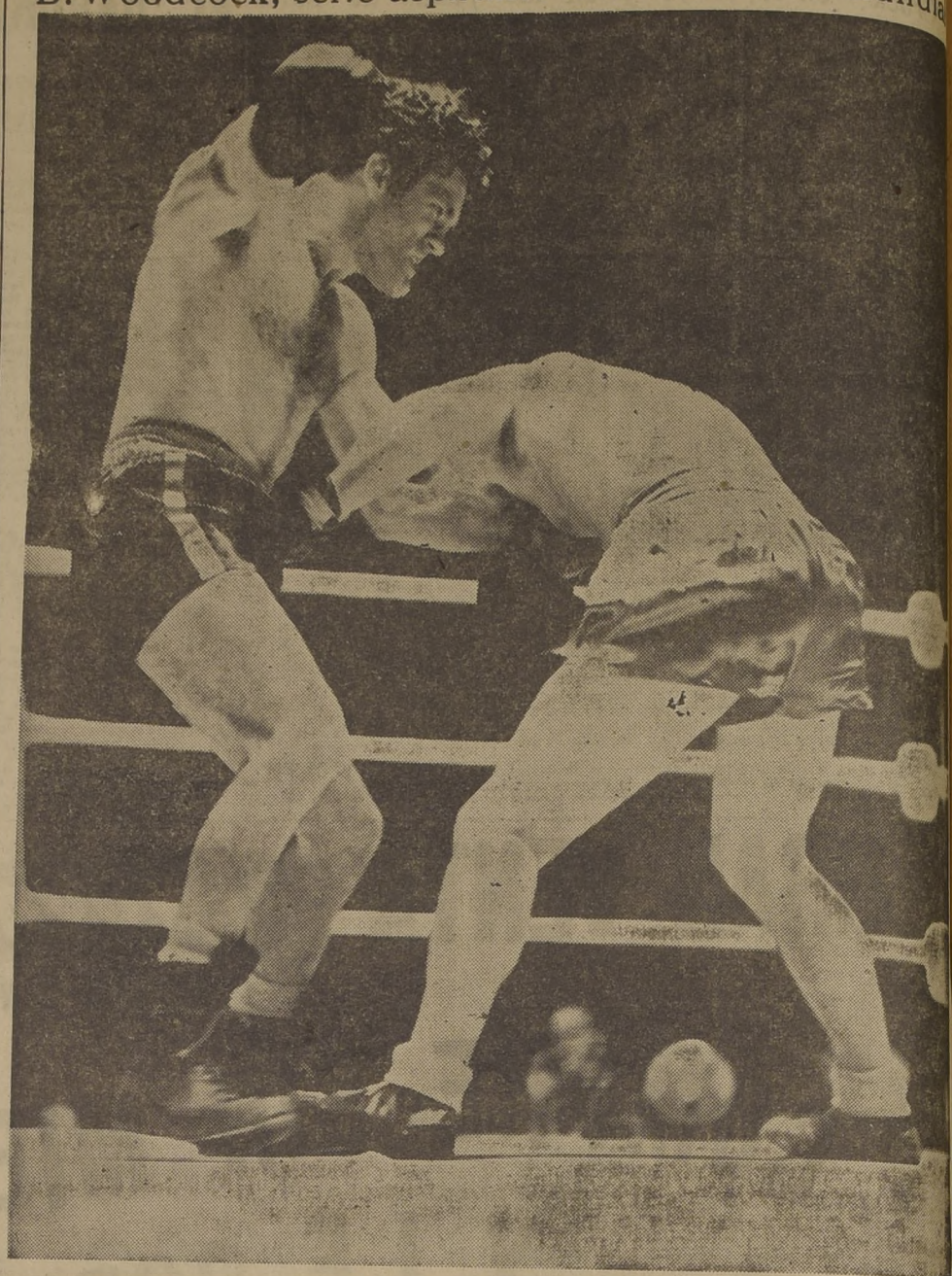

Bruce Woodcock, es uno de los más serios aspirantes a la corona mundial de todos los pesos que detenta hoy Ezzard Charles. Woodcock deberá pelear el 6 de septiembre próximo con Lee Savold, en el White City Stadium, recinto que quedará habilitado para dar cabida, más o menos, a 60 mil espectadores. En el grabado presente, Woodcock vence por K. O. a Freddie Nills, en disputa del Campeonato de Europa de todos los pesos. (Foto Bippa).

Campeones de 1949 en el tenis argentino

BUENOS AIRES.— (A.F.P.).— Finalizado el campeonato argentino de tenis, se proclamaron los ganadores de las siguientes categorías, cuyos resultados fueron los siguientes:

En damas individual, se clasificó campeona Gertrudis de Easton, quien venció a Elena Lehmann, por 6-3 y 6-3.

En hombres seleccionados, José Suárez conquistó el título, con su triunfo sobre Guido von Bernard, por 6-1, 7-5 y 6-4.

En dobles para varones, se clasificaron campeones el argentino Enrique Morea y el norteamericano Charles Mattman.

En dobles mixtos, la pareja argentina integrada por Felisa Piédrola de Zappa y Augusto Zappa.

Enrique Morea obtuvo el título de campeón en singles de honor.

España y Portugal jugarán en Brasil

RIO DE JANEIRO, (Agente France Presse). — El representante de Brasil en la FIFA, señor Sótero Cosme, quien regresó de Europa, declaró que la pretensión de Brasil en el sentido de que el partido de football España-Portugal, eliminatória de la Copa del Mundo, sea realizado en Brasil, fué acogida por los dirigentes de la entidad futbolística internacional, y expresó que hay fundadas esperanzas para que el proyecto de Brasil, se lleve a efecto.

La Confederación Brasileña de Deportes propuso esa solución ante la imposibilidad de colocar los dos equipos en grupos eliminatorios diferentes.

Realmente, la actuación de los equipos nacionales de España y Portugal en Brasil, representaría una atracción en virtud de los lazos tradicionales que unen a Brasil y a la Península Ibérica.

Dos cucharaditas de COCOA AGUILA peptonizada
+ Agua hervida
= Una deliciosa de COCOA...

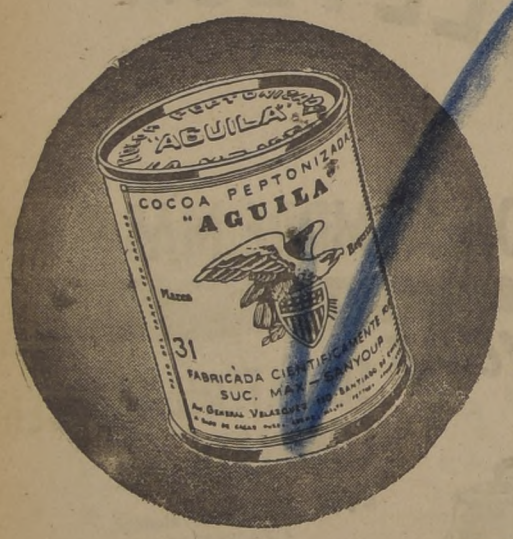

con sabor y aroma a Chocolate puro!...

COCOA AGUILA (peptonizada), se elabora con Cacao Puro y Leche!... Por eso tiene gusto y aroma a chocolate puro!... Además, contiene Peptona, que ayuda a la digestión... y Extracto de Malta, rico en Vitamina B!!...

Haga que su niño desayune con COCOA AGUILA... y tendrá ánimo alegre para estudiar.

NO ES NECESARIO SERVIRLA CON LECHE... PORQUE YA TIENE!..

COCOA AGUILA
peptonizada

absolutamente pura y deliciosa!...
Fabricada científicamente por SUC. MAX SANYOUR. - Av. General Velázquez 131 - Santiago

Distribuidores exclusivos para todo Chile DUNCAN FOX & Cia
Publicitas

TALLER DE VULCANIZACION DE LUIS A. PACHECO A.

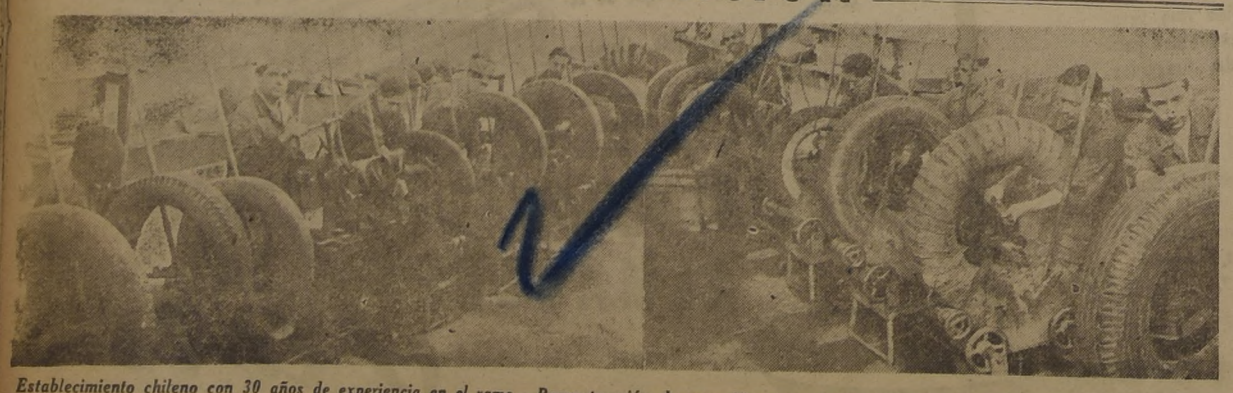

Establecimiento chileno con 30 años de experiencia en el ramo.—Reconstrucción de neumáticos con las máquinas más modernas. — Composturas de forros y cámaras en toda clase de medidas.— Seriedad y rapidez.— Atendido por su propio dueño. — Compraventa de todo artículo de goma para autos.

AVENIDA BRASIL 749 — TELEFONO 80718

Ud. lo ve... lo prueba... y se lo lleva

APROVECHE: ESTAMOS LIQUIDANDO

Un ABRIGO para caballero, $ 1.150.-

Un ABRIGO para joven, $ 850.-

Un ABRIGO para niño, $ 675.-

ENRIQUE Guendelman
SAN DIEGO 225
(DONDE HACE RINCON)

CREDITOS

¿QUE HA DESAPARECIDO LA NATACION?

UNA GRAN CAMPEONA.— Chela Zanghellini se perfiló en los últimos años como una figura de gran porvenir en nuestra natación e inclusive llegó a ganar a una notable campeona argentina. Como la natación prácticamente ha desaparecido de nuestro medio, paralelamente hemos perdido valores que pudieron haber llegado lejos, como en el caso de Chela Zanghellini.

NO HAY TORNEOS NI NADADORES

... ¿Qué pasa en la natación?. ¿Existe todavía?

Esta es la síntesis de varias preguntas que nos han sido formuladas. La verdad es que todo da la sensación de que el deporte de la piscina ha desaparecido totalmente.

La agonía se veía venir desde hace dos o tres años. Se habló muchas veces de reorganización, de empezar de nuevo y de encauzar las actividades de la natación por un camino definitivamente ascendente. Pero —y esto lo demuestran los hechos— todo quedó al parecer en proyectos.

Que sucedió ésto, que nos hallamos estudiando esto otro, que se está confeccionando una nueva reglamentación y razones por el estilo, francamente no interesan. Los muchos aficionados a la natación quieren ver campeonatos y los pocos nadadores que aún quedan, desean, sencillamente, nadar. Eso es todo.

Muchas figuras de condiciones y que actuando en forma regular podían haber llegado lejos, han abandonado la práctica activa del deporte que hicieron su favorito. Es natural. No encontraron alicientes. Entonces, ¿para qué seguir? Sus ímpetus, su entusiasmo los han encauzado unos al fútbol, otros al tenis, al atletismo o al básquetbol.

No tenemos nadadores ni campeonatos. Tal es la realidad. Entonces, ¿existe la natación?

Fué este un deporte que gozó de popularidad en nuestro medio. En su buena época sus torneos dejaron recuerdos que aún perduran. Surgieron figuras que alcanzaron gran popularidad y que nos depararon más de una satisfacción. Posteriormente comenzó el descenso y no por falta de entusiasmo e interés, sino que más bien por carencia de personas hábiles y capacitadas para regir los destinos de una actividad deportiva. Se trataron, como recurso de ahogado, de introducir modificaciones reglamentarias, inventar nuevos sistemas de torneos y en fin. Lo único que se sacó en limpio, fué prácticamente liquidar la natación.

Es menester de una vez por todas que se unan aquellos que todavía sienten algún interés por esta práctica y realicen una labor positiva, sin complicaciones ni resquemores. Lo que importa ahora es impedir que este deporte muera. No importa empezar de nuevo por el principio. Y quizás sería mejor, ya que así se eliminaría de raíz todo lo que ha sujetado el progreso de la natación.

ISABEL HILLIS.— Fué otra figura de la natación nacional.

"El baby fútbol será muy popular"

DON EMILIO AGLONY TAPIA

"El baby fútbol será con el tiempo un deporte tan popular como el fútbol" nos dijo don Emilio Aglony Tapia, empleado del Club de la Universidad de Chile, que lo ha visto jugar en varias oportunidades.

"Es un juego muy simpático que pueden practicar desde los niños hasta los adultos. Siempre hay emoción, porque se realiza en una cancha reducida".

—¿Cuántos socios ingresan a la "U" por día?

—Un término medio de 20, más o menos. Ahora son muchos los que desean inscribirse porque está funcionando el Refugio de Farellones, a cargo del gerente, don Nicolás Tapia, quien ha puesto las cosas en orden. Los socios tienen movilización especial; alojamiento y comida, a precios reducidísimos.

—¿Qué le parece el equipo de fútbol de la "U"?

—"A mí no me parece nada. Será el campeón, si Dios quiere. Claro que don Luis Tirado está con mala suerte, pero ya verá cómo llegamos entre los primeros".

Hormazábal, un wing que les gusta a muchos

Se luce actualmente el joven puntero derecho en el team profesional del Santiago Morning

EN la punta derecha del cuadro profesional del Santiago Morning, viene interviniendo un muchacho de muchas aptitudes, y que ya da que hacer alas defensas: Enrique Hormazábal.

Decimos que es un muchacho, porque apenas ha pasado los 18 años, linda edad para esto del fútbol, ya que tendrá tiempo para pulir sus condiciones y corregir los defectos que tomó, sin querer, en la cancha del barrio, en la famosa "pichanga".

Llegó al "veterano" Santiago, luego de lucir en el cuadro de honor del Deportivo Vizcaya, donde era todo un puntal del equipo, que lo movía desde su puesto de interior derecho. En 1948, alguien que sabía de su capacidad, lo llevó a la entidad que fué de Recoleta y hoy de los autobuseros. Aquí lo incluyeron en el equipo de división especial, y pronto empezó a destacar nitidamente, hasta que Boffi, a principio de temporada, pidió el ascenso para el chico que tan buenas performances había rendido en la Cadetes.

La trayectoria de Hormabábal ha sido casi meteórica, poco común en esto de controlar la pelota. A una edad que otros recién empiezan, el habilidoso puntero derecho de los autobuseros, aparece como un crack seguro, en un plazo cortísimo. Sabe cortarse al gol, y florearse en el área chica, con o sin adversarios al frente, pero lo que más luce, son los centros que conecta casi siempre de volea, sin esperar que intervenga el contrario. Esto sólo va indica que Hormazábal tiene toda la "idea" de lo que es el fútbol, porque tiende a practicarlo de "primera", como saben hacerlo los que son verdaderos cracks.

Enrique Hormazábal

EL DEPORTE ESCOLAR EN TOCOPILLA

Con motivo de la iniciación de la temporada de actividades de la Asociación Deportiva Escolar de Tocopilla, se organizó un desfile por las calles de la ciudad que encabezó un orfeón y al que seguía el directorio encabezado por don Ramón Lara Escobar, y las Escuelas N.os 1, 2, 3, 4 y 7, acompañadas por sus "barras".

En el Estadio O'Higgins se procedió, en seguida, a dar comienzo a una reunión, que abrió el señor presidente, don Ramón Lara, con un vibrante discurso en el que exaltó, a la juventud a hacerse amiga de las sanas prácticas deportivas y a prepararse para la próxima Olimpíada Escolar Nacional, que debe realizarse en Valdivia o tal vez en La Serena. Procedió en seguida a hacer entrega al Cuerpo de Veteranos de la Guerra de 1879 de una ayuda, mientras los estudiantes entonaban su himno.

El programa consultó diversos números, en el que sobresalieron los juegos pedagógicos presentados por la Escuela N.o 4; la Danza Húngara ejecutada por la Escuela N.o 2 y la presentación gimnástica de la Escuela Superior N.o 3.—El premio a las mejores barras fué otorgada a la Escuela Superior N.o 7, en varones, y a la N.o 3, en damas.

El básquetbol registró los siguientes resultados: el team femenino de la Escuela N.o 2 venció en primera serie y empataron en segunda las Escuelas N.os 3 y 4. En básquetbol masculino, la Escuela N.o 7 obtuvo el título en segunda serie, y la Sección Preparatorias del Liceo de Tocopilla, en primera división.

El programa continuó el domingo 12 con pruebas atléticas y matches de fútbol. Los resultados atléticos fueron los siguientes:

SERIE "A", FINAL TERCERA CATEGORIA, DAMAS.— 1.a Lucía Tello (Escuela N.o 3); 2.a Dailia Arce (Escuela N.o 2); 3.a Elsa Alfaro (Escuela N.o 2).

SERIE "B", FINAL SEGUNDA CATEGORIA, DAMAS.— 1.a Luz Henríquez (Escuela N.o 2); 2.a María Montalbán (Escuela N.o 2); 3.a Dive Alzamora (Escuela N.o 3).

FINAL VARONES, TERCERA SERIE.— 1.o Manuel Avendaño (Escuela N.o 7); 2.o Jaime Chepillo (Escuela N.o 1); 3.o Hugo López (Escuela N.o 1); 4.o Carlos González (Escuela N.o 1).

POSTA DE 5 POR 40, VARONES, SEGUNDA SERIE.— 1.o Equipo Escuela Superior N.o 1; 2.o Equipo Escuela Superior N.o 7.

POSTA DE 5 POR 50, VARONES, SEGUNDA SERIE.— El mismo resultado anterior.

POSTA DE 5 POR 40, TERCERA SERIE.— 1.o Equipo Escuela Superior N.o 3; 2.o Equipo Escuela Superior N.o 3.

POSTA DE 5 POR 60, SEGUNDA SERIE.— 1.o Equipo de la Escuela Superior N.o 2; 2.o Equipo de la Escuela Superior N.o 3.

En fútbol, venció la escuela Superior N.o 1, adjudicándose con ello la copa donada por el Club Marítimo.

El atleta Juan Mena Segovia, partió del Estadio para ir a clavar una bandera en lo alto del lugar denominado "El Salto", y regresó, recibiendo el aplauso del público, luego de cumplir un recorrido de aproximadamente 16 kilómetros.

RESTABLECIDO YA EL VOLANTE DUKE NALON

NUEVA YORK.— (A.F.P.).—Abandonó el hospital el corredor norteamericano Duke Nalon, quien, durante la carrera de las 500 millas de Indianápolis, sufrió un accidente que le ocasionó serias quemaduras. Se dirigió a California por vía aérea, viajando en el avión particular de Lou Welch, propietario del coche que corrió en la famosa competencia automovilística.

Así como la
TORRE EIFFEL
causa la admiración
del mundo
La gigantesca ofensiva de invierno de
PEÑALBA
está asombrando a
todos con sus precios
bajos en mercaderias
de alta calidad

SECCION MEDIDAS
SECCION NIÑOS
SECCION SEÑORAS

EL PUBLICO que está comprobando la veracidad
de los hechos es nuestro mejor aliado

SASTRERIA Penalba
ESTADO 144, ESQUINA R. NIETO
SANTIAGO

Casa SPRINTER
VICTORIA 1092 - ESQUINA Sn DIEGO
BICICLETAS
CAMARAS Y FORROS
REPUESTOS Y ACCESORIOS

RENE URIBE BATE
1928 IMPORTADOR 1949
BATERIAS
WILLARD — OXFORD — DELCO — TROJAN — EAGLE — DIAMOND — TUDOR — AMERICAN STANDARD
IMPORTADAS Y GARANTIZADAS
FACILIDADES DE PAGO
ESTACION DE SERVICIO "WILLARD"
SAN IGNACIO 37 —::— TELEFONO 61225

El público quiere que peleen los pesados

Hay contendores para Arturo Godoy

DESDE hace algún tiempo se nota agitación entre los peso pesados. Han vuelto a colocarse el pantalón corto y las zapatillas y a pegarle al puching-ball.

Este entusiasmo inusitado tiene su justificación. En los altos círculos del ambiente boxeril santiaguino se rumorea con insistencia la venida del campeón sudamericano y dos veces contendor de Joe Louis, Arturo Godoy. Más aún, se espera su llegada de un momento a otro. El iquiqueño se ha decidido, por fin, a defender el título de campeón chileno que ostenta desde hace largos años.

Y esto constituye un poderoso aliciente para nuestros pesados. Ya era tiempo que pisaran el cuadrilátero, con continuidad, con una causa para dejar en el ring sus mejores energías.

OTROS

No es sólo Godoy el que causa este revuelo. Se anticipa asimismo, el ingreso al profesionalismo de Roberto Balbontín, el conocido ex campeón latino americano. Balbontín iría a Argentinan a sostener una esperada revancha con el olímpico Iglesias, y a su vuelta, debutaría como púgil rentado.

Así las cosas, quedan aún tres hombres cuya opción podemos analizar. Entre ellos está incluído el veterano "Duraznito" Cerezo, quien, después de una prolongada ausencia, vuelve al ring, porque se siente capaz de enfrentar con posibilidades de éxito a sus demás colegas. Cierto es que, en sus declaraciones, ha expresado sus deseos de oponerse a Balbontín; pero por causas que veremos más adelante no creo que sea el adversario indicado.

Emilio Espinoza, también entrena con mucho entusiasmo para intervenir en la próximo selección de su categoría. Es el mismo hombre de siempre: rudimentario, duro y valiente. Cada vez que ha combatido ha sabido dar emoción a sus peleas. Y sus numerosos partidarios confían ciegamente en sus medios. Es un hombre que gusta verlo.

El último en discordia, es Mario Abarca. Aventaja a los anteriores en juventud y en físico. Hace pocos meses derrotó a Espinoza, ante quien cayera vencido en su desafortunado debut años atrás, y su moral se ha robustecido con esta victoria. Espera confiado que le den una nueva oportunidad, para poder demostrar su magnífico estado.

CEREZO-BALBONTIN

Con respecto a que Eulogio Cerezo sea el primer adversario de Balbontín, hay que decir que, pese a que nunca hemos visto actuar a Balbontín en un match a diez rounds, todo el mundo tiene fe en que sabrá responder en la misma forma de siempre. Es muy posible que con un buen estado físico, aparte de sus innegables condiciones técnicas, Balbontín logre imponerse en la seria etapa que le espera. Pero no podemos tener la misma seguridad en cuanto a Cerezo. Su prolongada inactividad es un factor de mucho peso en su contra. Es preciso que antes de cumplir su deseo de enfrentarse a Balbontín, "Duraznito" dé una pasta de sus medios, demuestre que posee las mismas condiciones que lo llevaron a ser, en ausencia de Godoy, el mejor peso pesado de Chile.

Esa es una razón que va en beneficio del público. La otra es de conciencia.

De mucho cariño goza Cerezo, y su pasado deportivo justifica la expectación que causa su retorno al ring. Pero no debemos olvidar que, durante todo este tiempo, ha habido dos hombres que esperaron vanamente una oportunidad, tanto por la falta de adversarios en Chile, como porque la Federación se olvidó de ellos. Me refiero a Espinoza y Abarca. Ambos tienen derecho a que, como profesionales que son, puedan ganarse la vida con el box. Por eso, es de esperar que la Federación hará combatir a uno de ellos. Abarca es el más indicado, con Eulogio Cerezo. Va a ser beneficioso para todos. Abarca o Espinoza sacarán sus justificados deseos de actuar. "Duraznito" se irá asentando de nuevo en el ambiente; y, el público, podrá ver otra vez a los pesados, cuyas presentaciones despiertan siempre interés.

UN CAMPO MAS AMPLIO

Por otra parte, la selección podría abarcar horizontes más amplios, como son los que conducen a la disputa del cinturón sudamericano. Todos recibirían de buen agrado la visita de púgiles argentinos. También podría venir un brasileño, y el peruano Vicente Quiroz, tantas veces representante de su país y que tiene grandes deseos de hacerse profesional.

Así veríamos las posibilidades de Alberto Lowell frente a Godoy, por ejemplo, y tendríamos oportunidad de confrontar la calidad de nuestros peso pesados con los otros sudamericanos.

Como puede verse, hay mucho campo. Sólo resta esperar el pronto resurgimiento de la categoría máxima, cuyos representantes bien se lo merecen, y que nuestro público lo sabrá acoger.

ALFEMO.

MARIO ABARCA.— El joven peso pesado que formó Quintín Romero, cuando cumplió con sus deberes militares en el Regimiento Ferrocarrileros de Puente Alto, que tuvo una eficiente actuación frente a Espinoza.

EMILIO ESPINOZA.— El ex campeón de aficionados de la categoría completa, que desde hace tiempo abriga la esperanza de enfrentar a Arturo Godoy. El "marinero", después que regresó de Brasil, en su jira que hiciera hace un tiempo con Fernandito, llegó resuelto a desafiar al dos veces challenger a la corona mundial. Ahora comenzó a entrenarse nuevamente para futuros compromisos.

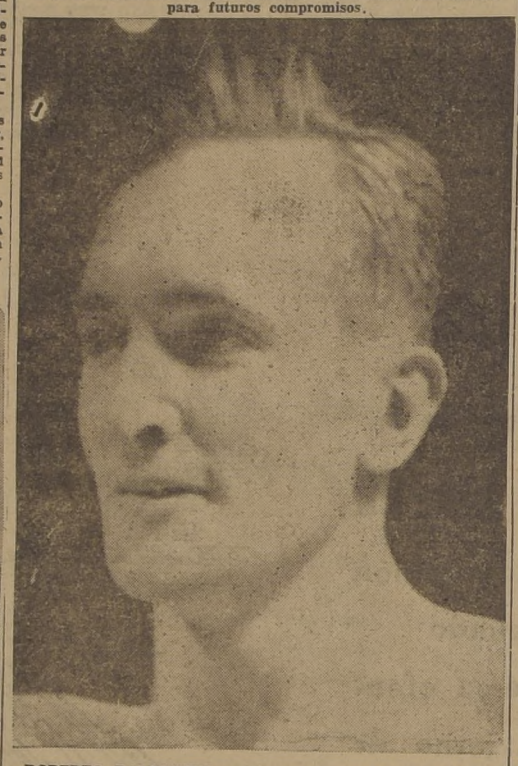

ROBERTO BALBONTIN.— El ex campeón latinoamericano de la categoría pesado, que recientemente ha decidido ingresar a las filas del pugilismo rentado. Actualmente pesa alrededor de 85 kilos y piensa realizar su última pelea de aficionado con Víctor Bignón de la Universidad Católica, combate que debió efectuarse la semana pasada con ocasión del clásico universitario.

Para comenzar LA SEMANA

COMO SIEMPRE en nuestro medio y como nos imaginamos que sucede en todos los países del mundo, al conocerse la nómina de los futbolistas seleccionados para futuros compromisos internacionales, surgen voces de diversos sectores criticando las designaciones. Que se escogió a éste, que se olvidó a éste otro y, en fin, lo de siempre. Aseguraríamos que si juntamos a diez mil aficionados al fútbol y les preguntamos cuál es su seleccionado ideal, ninguno estaría de acuerdo con ninguno.

Por lo tanto todas las críticas son lógicas y naturales. Lo raro y alarmante habría sido que después de conocerse la nómina de los seleccionados se hubiera guardado silencio. Con esto sucede lo mismo que después de los comicios en que se eligen regidores, diputados o senadores. ¿Han visto ustedes que alguien deje de afirmar que el triunfo de fulano se debió al cohecho?

Son ya cosas standarizadas. El fútbol perdería mucho de su artractivo si no surgieran críticas cuando se trata de formar un seleccionado. Y la política perdería también su encanto o su intriga si se prescindiera de la palabra cohecho.

MENOS MAL que el seleccionador es un hombre de experiencia y canchero en las lides futbolísticas. Hemos conversado últimamente tres o cuatro veces con él. Nuestras charlas no han sido de más de cinco o diez minutos, y hemos caminado algo así como veinte metros. Cada dos metros lo asalta algún conocido, dirigente, hincha o simple aficionado, y el disco es más o menos el mismo:

—"¿Cómo está señor Sanhueza? Mire, ahora que lo veo le puedo preguntar ¿por qué no incluyó a Cremaschi, Ramos e Ibáñez"?

Avanza otros dos metros y surge un nuevo personaje:

—"Oiga don Waldo, buenas tardes. Para que no suceda lo de otras veces tiene que recurrir a la gimnasia, harta gimnasia, todos los días gimnasia. Y que llamen a la selección a Ramírez".

Seguimos caminando:

—"Hola, hola, hola. Supongo amigo Sanhueza que usted desplazará el sistema de la marcación individual para dar paso a la defensa de zona. Además y esto usted debe hacerlo, el reemplazante ideal de Livingstone es Aurenque. No se le olvide".

Y así sucesivamente. Waldo Sanhueza de por sí es un hombre impulsivo y muy franco para sus cosas. Lo que ahora nos ha extrañado es que a toda la gente, que prácticamente no lo deja vivir, les da largas y detalladas explicaciones.

El problema es hasta cuándo le durará la paciencia. Claro que cuando dé por terminada la misión que se le ha encomendado, el "surmenage" de fútbol, futbolistas y futbolizados, no se lo despintará nadie.

Entonces, tampoco nos extrañará ver a nuestro amigo Waldo Sanhueza pacíficamente entregado a la práctica del golf en los links del aristocrático barrio de Los Leones.

Y A PROPOSITO de lo que le sucede al seleccionador de nuestro equipo internacional, recordamos lo que le pasó a un oficial que estuvo destacado largo tiempo en la Antártida.

Llegó a Santiago, cansado ya de la Antártida, con sus hielos, focas, pinguinos y demases. Innumerables noches y días todo lo relacionado con nuestro lejano territorio fué su única preocupación.

La primera noche en nuestra capital se juntó con un grupo de amigos y les dijo:

—"Hoy vamos a ir a una botete. Quiero otro ambiente, otras cosas. Quiero oir cantar, bailar y, en fin, distraerme".

Llegó hasta uno de nuestros locales nocturnos. Al sentarse frente a una discreta mesa, dió un suspiro de satisfacción. Tenía todo lo que en ese momento deseaba. Pero su satisfacción duró poco, pues al cabo de algunos minutos, sin que nadie lo invitara, llegó un personaje y se instaló al lado del oficial.

—"Buenas noches Teniente. Tenemos largas horas por delante y ¿sabe lo que deseo? ¡Que me converse de la Antártida!

ALCAKRU.

ROBO POR 15 MIL PESOS CONFIESAN DOS FUTBOLISTAS, EN CALI, COLOMBIA

ROBARON 15 MIL PESOS

CALI, 3.— (AFP.)— El futbolista peruano, ex arquero del Club Deportivo Cali, Miguel Mejía, y el jugador Soto, del Club Boca, fueron detenidos por un robo de quince mil pesos, producto del último encuentro de fútbol realizado en esta ciudad, por el campeonato profesional.

Mejía confesó de plano, y denunció a quienes lo acompañaron en este robo.

EL ESTADIO DE BOGOTA

BOGOTA, 3.— (AFP.)— Con fondos erogados por los clubes Millonarios y Santa Fe, se ha dada ampliar el Estadio de Bogotá, a fin de dar cabida en él a 40.000 personas.

COPA DEL MUNDO

RIO DE JANEIRO, 3.— (A. F. P.)— El Presidente del Consejo Técnico de la Confederación Brasileña de Deportes, Cadtelo Branco, declaró que todavía está pronto para ocuparse a fondo de la organización de la Copa del Mundo, y que el técnico de la selección brasileña no debe nombrarse hasta después de terminado el campeonato brasileño y hasta haber visto actuar a todos los jugadores brasileños.

Dijo que el último campeonato mundial no lo ganó Brasil debido a la cláusula que obligaba a jugar en las 48 horas los encuentros de desempate.

Ahora esa disposición, por sugerencia de Brasil fué modificada en el sentido de prolongar el plazo hasta 72 horas como mínimo. Y añadió: "si hubiéramos gozado de esa ventaja en Francia, nuestro equipo no habría quedado agotado para el encuentro decisivo.

EL GENOVA F. C.

BUENOS AIRES, 3.— (AFP.) —En carácter definitivo se ha sabido que el equipo del Club Génova no podrá realizar su jira a Argentina. Las gestiones que en este sentido venía realizando la AFA fracasaron, por el hecho de que los clubes italianos no pueden abandonar la península en vísperas de la iniciación del torneo oficial que comenzará en septiembre.

El diario "El Clarín" comenta el fracaso de las gestiones y critica la actitud de la entidad italiana, señalando el ejemplo que dió River Plate cuando viajó a Italia para jugar un beneficio para los deudos de las víctimas del Club Torino.

400.000 NACIONALES...

BUENOS AIRES, 3.— (AFP.) —Las autoridades del Club Gimnasia y Esgrima resolvieron tasar en 400.000 nacionales el pase del jugador Rastelli, por quien se interesaba el Club Racing.

Informaron asimismo que en caso de que la institución racinguista se interesase por Arcos y Oroz, se tasaría en 250.000 nacionales.

Racing ha dado por terminadas las gestiones para lograr el pase de Rastelli.

ARTURO GODOY.— El valiente peleador chileno, que su coraje y gran voluntad para la lucha, se ganó el de los públicos de Norte América, hasta llegar a enfren en dos ocasiones al famoso Joe Louis. Pese a su edad, que muchos ya abandonaron la práctica de este sacrifi deporte, Godoy continúa en la brecha y cuando se decida gresar al país, hará en Santiago sus últimas presentacio

EULOGIO CEREZO.— Conocido en sus tiempos mozos el "Duraznito", animó muchas reuniones pugilísticas en diferentes Estadios de la capital. Al conocer la noticia que Roberto Balbontín ingresaría al profesionalismo, por volver al ring, para lo cual ha comenzado a entrenar

EMPLEADOS PARTICULARES

E IMPONENTES DE CAJAS DE PREVISION CON SOLICITUD APROBADA

CARLOS OSSANDON G., como urbanizador del BARRIO RESIDENCIAL SAN CARLOS, ubicado en la Av. Larraín esq. de Av. Tobalaba, formado por más de 200 sitios, con urbanización completa de lujo, y movilización existente, ha reunido el concurso de los Arquitectos señores Sergio Larraín, Emilio Duhart y Hugo Errázuriz, y de las Empresas Constructoras Gana y Larraín y Asta-Buruaga y Vial, para ofrecer a los imponentes de Cajas su casa habitación a los siguientes precios:

CASA	Valor Edificación y Sitio	Sueldo necesario	Fondo de Retiro necesario	Dividendo mensual
A 1 (1 piso, 2 dormitorios, etc.) . .	$ 352.035.06	Vital	$ 23.469	$ 1.642.—
A 2 (1 piso, 2 dormitorios, etc.) . .	304.302.37	Vital	20.286	1.420.—
A 3 (1 piso, 2 dormitorios, etc.) . .	304.302.37	Vital	20.286	1.420.—
B 1 (1 piso, 2 dormitorios, etc.) . .	352.335.09	Vital	23.489	1.644.—
B 2 (1 piso, 3 dormitorios, etc.) . .	341.933.89	Vital	22.795	1.595.—
B 3 (1 piso, 3 dormitorios, etc.) . .	333.111.93	Vital	22.207	1.554.—
C (1 piso, 3 dormitorios, etc.) . .	389.754.52	Vital	25.983	1.750.—
D (2 pisos, 3 dormitorios, etc.) . .	426.962.79	$ 6.065.19	42.320	1.750.—
E (1 piso, 3 dormitorios, etc.) . .	440.237.54	7.056.62	46.745	1.750.—

ESTOS PRECIOS COMPRENDEN:

EL 6% QUE COBRA LA CAJA POR INSPECCION E INTERESES, LOS HONORARIOS DEL ARQUITECTO Y LOS ARTEFACTOS SANITARIOS

O sea, pagando solamente un dividendo mensual equivalente a la mitad del arriendo de la respectiva casa, queda el imponente dueño absoluto de la propiedad. Es vivir barato, formándose un capital.

MAYORES DATOS Y ANTECEDENTES EN

NUEVA YORK 25

DONDE SE ATENDERA HOY, DE 10 A 12 3|4 Y DE 3 A 8 P. M.

CARLOS OSSANDON G.

Aliviol

CREA
ESPAÑOLA, CRUDA
ANCHO 180 cmts.
$ 59.40 metro
Blanca Americana, fina
De 190 cmts. ancho $ 100.40
De 210 cmts. ancho $ 117.80
Blanca Española, gruesa
De 192 cmts. ancho $ 106.40
LA GENERAL DE TEJIDOS
Depósito N.o 1 — Morandé 617

LINO
CRUDO PARA
FUNDAS
$ 39.40 metro
Cretona de Lino . . . $ 88.—
Mezclilla de Lino . . . $ 39.40
Osnaburgo . . . . . $ 16.80
Tocuyo asargado . . . $ 16.80
LA GENERAL DE TEJIDOS
Depósito N.o 1 — Morandé 617

¡Llegó la hora!
LIQUIDAMOS todos los
ABRIGOS al COSTO

ABRIGOS con precio de venta a $ 1.[illegible]
Al costo de $ 830
Abrigos precio de venta a $ 1.[illegible]
Al costo de $ 90[illegible]
Abrigos precio de venta a $ 1600
Al costo de $ 1.20[illegible]
ABRIGOS de niños, desde . . . . . $ 450.—
PILOTOS a . . . . 1.500.—
La economía es su beneficio
VISITENOS y se CONVENCERA

SOLICITE UN CREDITO

Sastrería BOSTON
★ San Pablo 1011 CASI ESQ. DE PUENTE

...mostramos que un campeonato de ...squetbol puede hacerse en un mes,

dice a LA NACION don Alamiro González

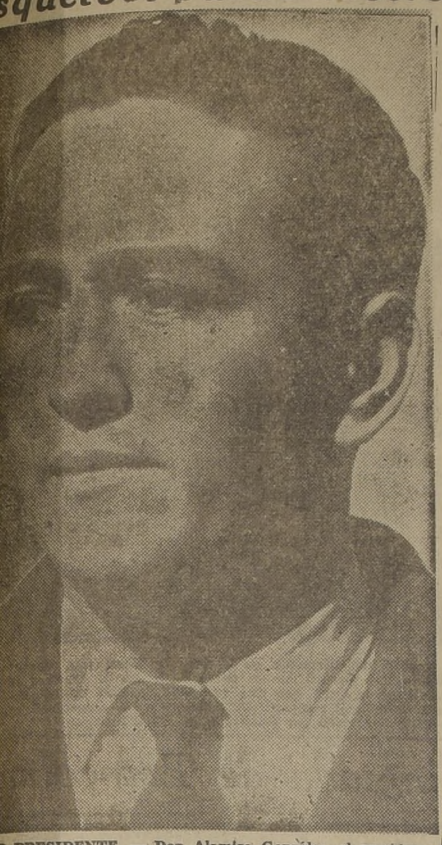

EL PRESIDENTE. — Don Alamiro González, el presidente de la Rama de Básquetbol de la Universidad Católica, nos hizo interesantes declaraciones sobre el Torneo de Invitación, que organizó, con señalado éxito, esa institución.

"Con este Campeonato de Invitación de Básquetbol que hemos organizado, demostramos en forma fehaciente que es posible preparar y desarrollar un certamen en el término de un mes", nos dijo el presidente de la Rama de Básquetbol, de la Universidad Católica, señor Alamiro González Valdebenito.

"Durante todo el transcurso del certamen contamos con gran asistencia de público, hasta el punto, que prácticamente el gimnasio se nos hizo estrecho en muchas ocasiones".

—¿Y a qué lo atribuye Ud.?

—En primer lugar, a la hora que fijamos los matches. Una hora cómoda, que pudo serlo más, si algunos equipos no se hubiesen opuesto, porque sus jugadores trabajan. En segundo término, atribuyo el éxito del torneo al buen nivel técnico de juego, y a los arbitrajes en que se aplicó un concepto más moderno, sin abusar mucho del pito".

—¿El mejor team del certamen?

—El resultado final lo indica: la Universidad Católica. El plantel de jugadores que posee, es realmente extraordinario. Allí las reservas son tan buenas como los titulares. Prueba de ello es que el quinteto pocas veces se resintió con los cambios. Todo es obra de Kenneth Davidson, del que nos enorgullecemos.

¿Cuál fué la finalidad del torneo de invitación?

—Aparte de la que le dije, o sea, de demostrar que se puede desarrollar un campeonato en mes, sólo nos guió el propósito de practicar básquetbol, de mover el ambiente apático en que se desarrollaban las actividades. Creo que hemos tenido éxito".

—¿Algo para el futuro?

"—Por el momento, estamos preocupados de obtener la mejor figuración posible en el torneo universitario-militar".

El viernes llegarán los rugbistas argentinos

LOS TRES CUARTOS.— La línea de tres cuartos del seleccionado metropolitano de rugby que jugará el miércoles 13 contra los argentinos en la cancha del Stade Francais. En el grabado aparecen, de izquierda a derecha, Manuel Astaburuaga, Ian Cambell (fly), Jorge Delorenzo y Fred Sargent.

Debutan el sábado 9, en Viña del Mar

El próximo viernes llegará por vía aérea a esta capital, el equipo argentino de rugby del Hindú Club de Buenos Aires, que viene a Chile a sostener tres partidos con los seleccionados de Santiago y Valparaíso. El Hindú Club debutará el sábado 9 en el Sporting Club de Viña del Mar, enfrentando al seleccionado porteño formado por jugadores de la Universidad Santa María y Badminton.

EN SANTIAGO

La primera presentación que hará en esta capital el Hindú Club, tendrá lugar el miércoles 13 en la cancha del Stade Francais, enfrentando al seleccionado metropolitano, y la segunda y última, se efectuará el sábado 16 en el mismo Estadio, contra la selección chilena que se formará con los mejores jugadores de Santiago y Valparaíso.

A FARELLONES

El directorio de la Unión de Rugby de Chile ofrecerá un almuerzo a la delegación argentina del Hindú Club, en el Club de Farellones el jueves 14 del presente, y el sábado 16, después del partido contra la selección nacional, los despedirá con una comida que se llevará a efecto en los comedores del Stade Francais.

A esta manifestación de despedida, concurrirán todos los dirigentes del rugby de Santiago, Valparaíso, Viña del Mar y Concepción, además, de los jugadores de primera división de los diferentes clubes afiliados a la dirigente máxima de este deporte.

EL FULL BACK.— Hernán Vicuña, que ocupará el puesto de full back del seleccionado de Santiago en el match contra el Hindú Club

Bar COMERCIAL
MORANDE 350 FONO 65358
$ 500.- EL CIENTO
$ 260.- EL CIENTO
$ 120.- EL CIENTO

POM-LAX M.A.
SI EL NENE SUFRE DE ESTREÑIMIENTO...
hay que darle una cucharada del delicioso jarabe laxante a base de manzanas POM-LAX. A pesar de su efecto rápido y constante, POM-LAX no resulta irritante y es apropiado también para adultos y ancianos.
El frasco grande $ 12.40
A base de Jar. de Manzanas, Sen. Mana.
EST. CHILENOS Colliere LTDA.

Firme en la Pista

En las grandes pruebas automovilísticas, ATLAS corre "firme en la pista", porque tiene diseño de bandas más anchas. ATLAS tiene refuerzos contra reventones. ATLAS tiene mayor ventilación y corren más frescos. Estas mismas ventajas obtendrá Ud. usando ATLAS

ATLAS, el neumático para mayor kilometraje

ATLAS
ESSO STANDARD OIL CO. (CHILE)
SOCIEDAD ANONIMA COMERCIAL
ESSO M.R.

Gran LIQUIDACION TOTAL

DESTACAMOS PARA NIÑOS Y NIÑITAS EN LA PASCUA DE INVIERNO

JULIO, MES DE

A LA VILLE DE NICE

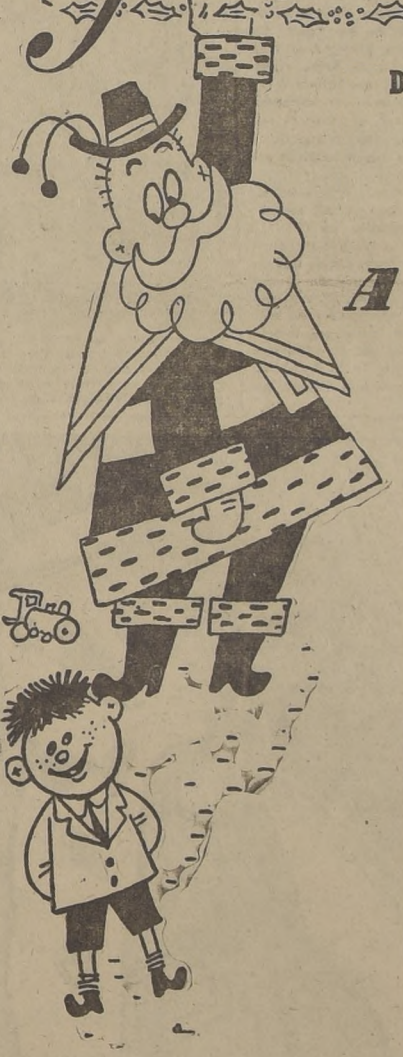

Ño Pascual, envía un cordial mensaje a todos los niños de Chile, que dice así: "Díganle a sus papáes que nunca en Chile se había visto una liquidación más total que la que ha organizado la Ville de Nice especialmente para Uds."

CAMISAS SPORT de un color, para niños de 6 a 14 años, $ 98.-

CALZONES de Nylon en cajita, $ 49.80

ABRIGOS Raglan con géneros de magnífica calidad, enteramente forrados, para niñitas de 10 a 12 años, $ 490.-

ABRIGOS en casimires de fantasía, lindos colores, para niños de 9 a 16 años, $ 680.-

VESTIDOS de franela italiana, para niñitas de 4 a 8 años, $ 198.-

Yde 10 a 14 años, $ 250.-

CALZONES de goma importados, $ 29.80

CAMISAS en género importado, listado con cuello para corbatas, para niños; edades de 7 a 14 años, $ 145.-

COMPLETO surtido en trajes de pantalón corto, fino casimir nacional, $ 450.-

VESTIDOS de lana para niñitas de 1 a 4 años, $ 190.-

ABRIGOS reversibles orteamericanos para niñitas de 9 a 12 años, $ 980.-

TRAJES de golf en diferentes dibujos, $ 550.-

ABRIGOS marinero, azul, lacre y celeste, para niñitas, edades 1 a 5 años, $ 290.-

BOLSAS americanas, forradas en Nylon para ropita de bebés, $ 78.-

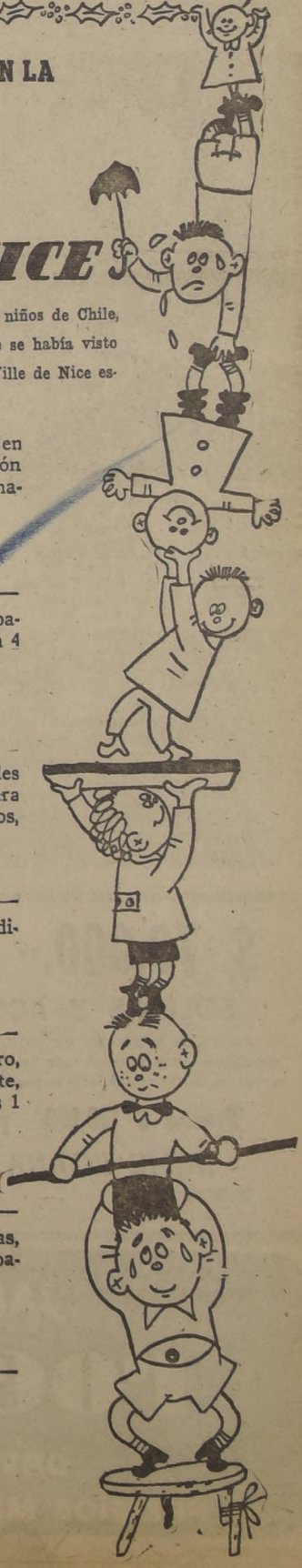

TAURUS Publicidad

Julio mes de
A la Ville de Nice
AHUMADA ESQ. HUERFANOS

75 AÑOS DE LAS REGATAS INGLESAS

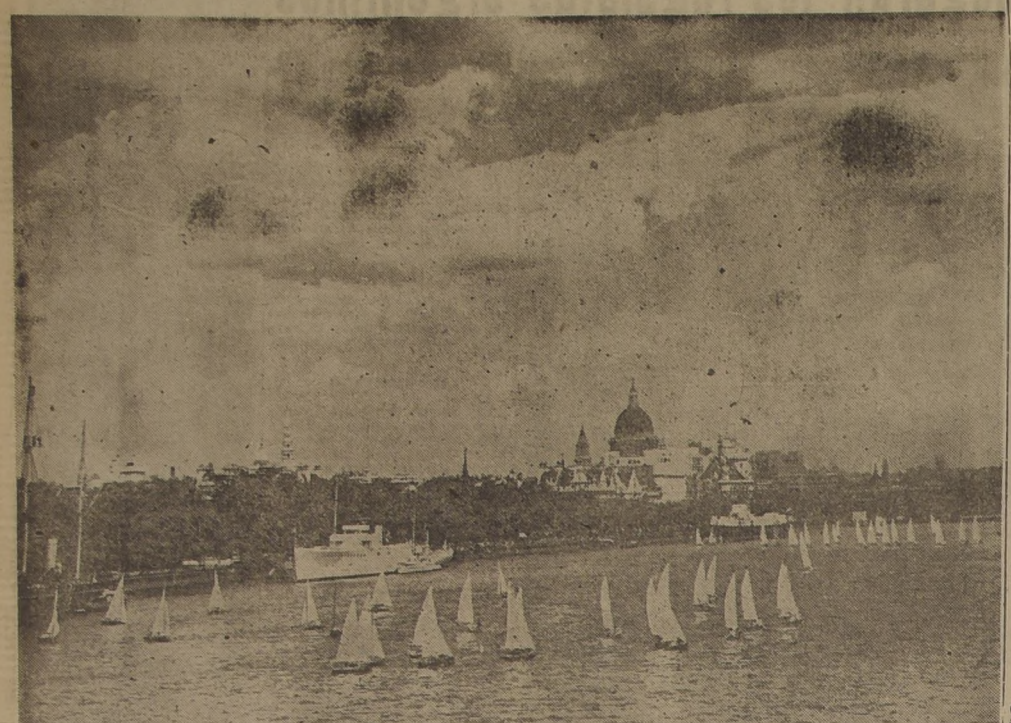

En pleno corazón de Londres, en el Támesis, y entre los puentes de Waterloo y Blackfriars, se realizó recientemente una competencia para conmemorar las bodas de diamante de las regatas británicas. Las pruebas fueron organizadas por el Club Ranelagh, y pocos certámenes en el Reino Unido han logrado atraer a tantos inscritos. La vista panorámica del río, con los muchos yates que allí se observan, dan una idea clara del entusiasmo que existió por intervenir.— (Foto BIPPA).

GANO CON UN AUTO DE 15 AÑOS DE U

Con participación de automovilistas ingleses, franceses e italianos se realizó recientemente en la isla de Mara, una co internacional por el Trofeo del Imperio y la Copa Meux. Venció el inglés Bob Gerard, en un coche E. R. A., de 15 año con un promedio de 71.06 millas por hora. Por su parte, John Heath ganó la Copa, con una velocidad de 65.32 millas Una concurrencia numerosísima, como la que asiste todos los años a esta tradicional competencia, aplaudió a los vencedore nes vemos en el grabado estrechando sus manos, luego de haber dado por finalizada la difícil prueba.

Se preparan para la Lingiada de Estocol

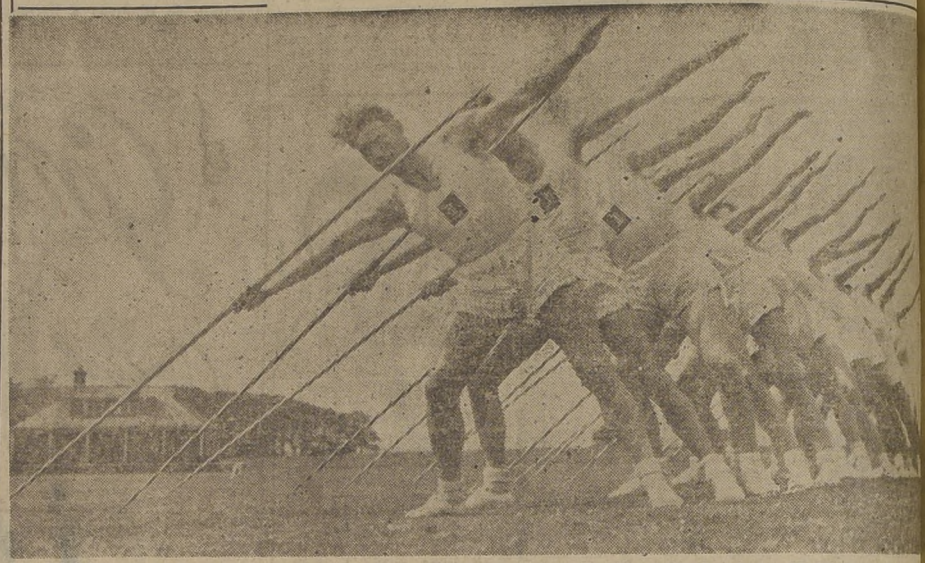

Los británicos se preparan activamente para la 2.a Lingiada, que se realizará a partir del viernes 27 del presente en Es y en el que se harán representantes de casi todos los países del mundo. La importancia de la Lingiada, que no es preliminar competeniia, sino que la demostración del progreso de la Educación Física, en 10 años no ha pasado inadvertida para los ing el grabado se aprecia a un grupo de futuros participantes, entrenando en el Colegio Leeds Carnegie, en donde se hos trado. Se les ve ejecutando un movimiento con dardos, a objeto de ir adquiriendo una mayor desenvoltura.— (Foto BIPP

Sigue resistiéndose a Charles como campeón

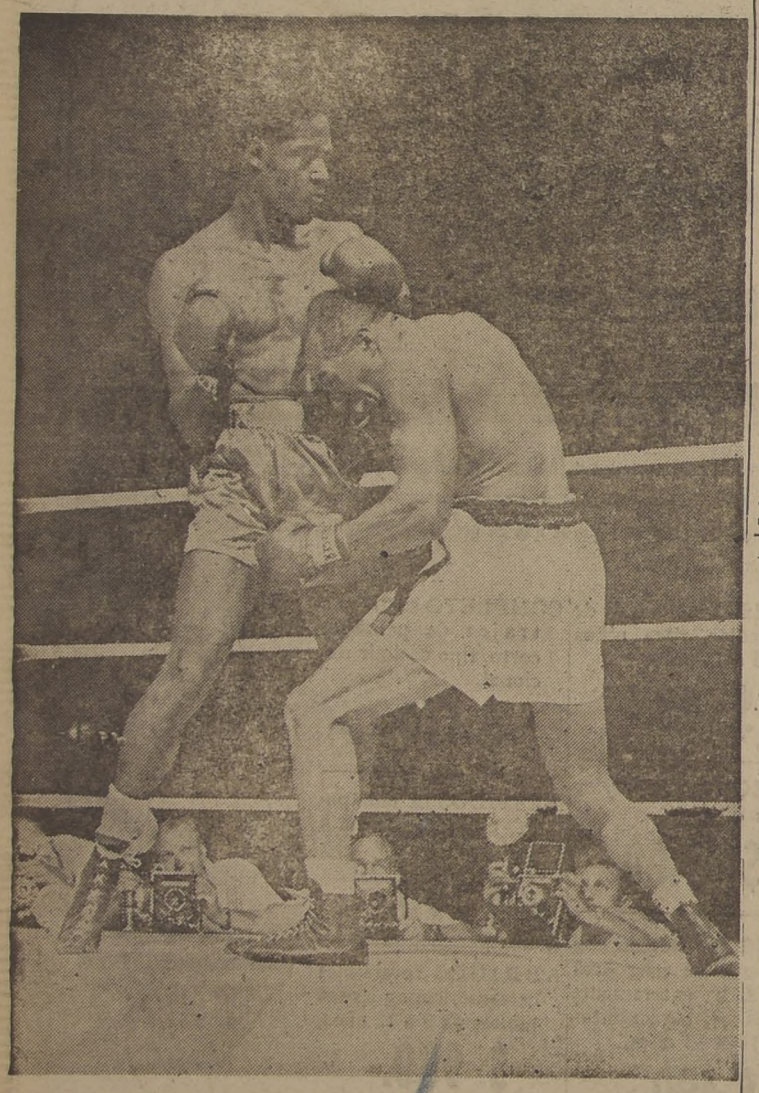

AUNQUE GANO EN FORMA LEGITIMA

Aunque el triunfo de Ezzard Charles sobre Joe Walcott resultó indiscutible, no en todas partes lo reconocen como el legítimo sucesor de Joe Louis. En Gran Bretaña, por ejemplo, y en varios Estados de Norte América, quedaron desconformes con el procedimiento de enfrentar sencillamente a Walcott con Charles, sin haber organizado previamente una selección de pesos pesados.

En el grabado, una de las principales escenas del reciente combate realizado en Chicago. Puede verse a Walcott buscando el cinch, mientras que Charles trata de contenerlo con golpes cortos a la cabeza. El veredicto favoreció a Charles por ser más preciso para ubicar sus impactos, mientras que su contendor abusó mucho de la lucha al cuerpo, con lo que deslució las acciones.

$ 70.000.-- AL CONTADO

SOLIDAS Y ACOGEDORAS CASAS

EN CALLE RIQUELME PROXIMO A SAN PABLO, compuesto de: dos amplios dormitorios, living, comedor, baño completo instalado con califont, cocina y lavaplatos instalados, patio, pieza y baño empleados.

Precios $ 180.000.- y $ 160.000.- Facilidades

JAIME EGAÑA B. Y CIA. LTDA.

MONEDA 1054 —::— 2.o PISO

JABON rococó

OBSEQUIA PREMIOS MENSUALMENTE

EL DIA DE ESTADOS UNIDOS

1776 — 4 de Julio — 1949

THE STAR SPANGLED BANNER

Oh, say, can you see, by the dawn's early light,
What so proudly we hail'd at the twilight's last gleaming?
Whose broad Stripes and bright Stars, through the perilou fight,
O'er the ramparts we watch'd were so gallantly streaming?

And the rockets' red flare, and bombs bursting in air,
Gave proof through the night that our Flag still was there:
¡Oh, say, does that Star-Spangled Banner yet wave,
O'er the land of the free and the home of the brave?

★

Oh, decidme, ¿véis a la primera luz de la aurora,
La que izamos con orgullo, al último rayo del crepúsculo,
Cuyas anchas bandas y brillantes estrellas, en la fiera lucha
Contemplamos ondeando gallardas sobre las murallas?

El resplandor rojizo de los cohetes y el fragor de las bombas
Probaban que por la noche, nuestra bandera aún estaba allí;
Oh, decidme, ¿flota todavía la enseña estrellada y listada,
Sobre la tierra de los libres y la Patria de los valientes?

Homenaje de la firma NICOLAS FABIAN,

Casilla 746 — Santiago de Chile.

The Westfield Mfg. Co., Westfield, Mass.
Bicicletas y accesorios.

Elgin National Watch Co. Elgin, Ill.
Relojes de alta calidad.

U. S. Time Corporation, New York, N. Y.
Despertadores y relojes.

Elgin American Comp., Elgin, Ill.
Artículos de tocador, polveras, etc.

Flashight Comp. of America, New Jersey.
Hojas de afeitar, encendedores, etc.

Kemeny Overseas Products Company, Chicago, Ill.
Mercaderias en general.

Globe Clipper Co., Racine, Wiss.
Máquinas para cortar pelo.

Dayton Price & Co., New York, N. Y.
Mercaderias en general.

H. M. Harper Comp., Chicago, Ill.
Pernos y tuercas todas medidas.

Weinhagen y Hespe, New York, N. Y.
Thermometros.

y varias otras.

NICOLAS FABIAN

Thomas Jefferson, fi.ósofo y arquitecto de la democracia ameri

América del Sur siguió el ejemplo de Estados Unidos

CLAY Y MONROE, FUERON DISCIPULOS DE LAS IDEAS DE JEFFERSON

Por Claude G. Bowers, Embajador de Estados Unidos en Chile.

Hace poco más de doscientos años, en una cabaña de campesinos en la frontera, cerca de Charlottesville, Estado de Virginia, el 13 de abril de 1743 nació Thomas Jefferson, el padre y filósofo de la democracia americana.

Jefferson, con su extraordinaria penetración, comprendió mejor que cualquiera de los próceres revolucionarios que la independencia sólo podía tener significación permanente si fuera aprovechada para crear una sociedad marcadamente más nueva y más libre. El, mejor que ninguno de los demás estadistas de su tiempo, concibió al Nuevo Mundo como un flamante libro de actas, en el cual los hombres amantes de la libertad y campeones de los derechos humanos, libres de las pesadas cadenas de la tradición, pudieran relatar las proyecciones de un nuevo sistema.

Y es así como él fué el padre de la democracia americana.

Fué en alto grado el filósofo de la nueva concepción.

Y, más que cualquier otro hombre, fué el arquitecto del sistema americano.

Aquellos que sólo tienen un conocimiento primario de los albores de la historia americana, tienden a pensar que Jefferson fué, ante todo, el autor de la Declaración de Independencia. En verdad, el mensaje de su preámbulo es inmortal. Es una concisa formulación del concepto democrático del Estado. Pero antes de redactar la Declaración, había escrito: "Una Interpretación Sumaria de los Derechos de America-Británica", que bien pudo titularse "Interpretación General de los Derechos de las Colonias americanas del Norte y del Sur". Esto fué sin duda más inconoclasta que el preámbulo de la Declaración. Mientras la mayoría de los dirigentes de la revolución americana se detenían a mitad de camino y le concedían a la Madre Patria el derecho de gobernar los destinos de sus colonias, Jefferson tuvo la temeridad de declarar que a los colonizados les asistía el derecho natural de crear su propia sociedad y determinar su propio destino.

No podía hallar "justificación concreta en ningún principio reconocido de colonización ni razón para la actitud de aquellos que permanecían a mitad del camino, puesto que él consideraba que la expatriación era un derecho natural y debería ser considerado así por todas las naciones". Ideó su doctrina de los derechos coloniales sobre la declaración que los colonizadores antes de su emigración a América "poseían el derecho que la naturaleza había dado a todos los hombres que partían del país en el cual habían sido colocados, no por selección, sino por casualidad, pudiendo salir en busca de nuevas residencias y establecer nuevas sociedades, bajo las leyes y reglamentos que, a juicio de ellos, pudieran promover mejor la felicidad pública".

De esto se deduce que, mientras para la mayoría una revolución coronada de éxito significaba una simple separación de la Madre Patria, para Jefferson tenía una importancia mucho más significativa, la oportunidad para establecer una nueva sociedad y un nuevo sistema. Consideraba que no tenía objeto desechar los antiguos moldes para continuar con los mismos viejos métodos. El que hubiera otra Inglaterra en América del Norte y otra España en América del Sur, no habría implicado progreso decisivo alguno, según Jefferson. Ni tampoco le parecía que valiese la pena intentarlo. El deseaba escribir un nuevo capítulo en la historia del progreso sobre la tierra virgen de las dos Américas. Y es así cómo ocurrió.

Los principios fundamentales que él quiso poner en práctica en esta sociedad nueva, pueden ser sintetizados de este modo:

El Estado existe para el servicio del pueblo, y no el pueblo para la conveniencia del Estado.

La democracia es el reino del pueblo, y como es el mejor sistema hasta ahora concebido para gobernar a hombres libres, debería ser considerado como el principio guiador del Estado, y los principios democráticos deberían aplicarse tan rápidamente como lo permitan las condiciones, pues siempre deberían tenérseles presentes como objetivo final.

Cada estado americano debería ser soberano, y llevar el completo control de su propio destino, absolutamente independiente del antiguo sistema del Viejo Mundo.

De todas las colonias americanas, las de América del Norte fueron las primeras en declarar y alcanzar su independencia. El éxito de su esfuerzo hizo profunda impresión en las colonias españolas del sur, inspirándolas a seguir su ejemplo.

Jefferson se mostró interesado en América del Sur en tres períodos, aquel de los últimos quince años del siglo XVIII, cuando el Continente empezó a soñar con la independencia, aquel de la lucha misma, y más tarde, aquel en que los Estados Unidos advirtieron que si alguna potencia europea intentara arrebatarle por la fuerza al pueblo cualquier parte del Continente sudamericano tendrían que hacer frente a las armas de los Estados Unidos.

Es fácil colegir que muchos de estos hechos no son del conocimiento de los pueblos del sur del Continente. El verdadero golpe, el golpe que determinó la independencia de España, no fué dado hasta después que Jefferson se retiró a la vida privada. Su interés desde 1780 hasta que empezaron las revoluciones sudamericanas ha permanecido archivado en su correspondencia confidencial. La simpatía que él sintió por su progreso yace escondida en los legajos de sus cartas particulares a hombres públicos. En ningún período de su carrera aparece él en primera plana en relación con esos asuntos. El continente meridional todavía se emociona con la elocuencia de Clay, defendiendo la causa de los revolucionarios en las repúblicas jóvenes. Pero Clay fué discípulo de Jefferson, y aunque la meliflua voz que se oía era la de Clay, el espíritu había sido impuesto por Jefferson. Sud América está también agradecida por la actitud militante de Mc roe, en defensa de su derecho a velar por su propia salvación sin ser molestada por las fuerzas armadas de ... Monroe fué discípulo de Jefferson, a quien ... mosa doctrina ... ra su aprobación.

HARRY S. TRUMAN, Presidente de Estados Unidos por un segundo período, proviene de una vieja familia del centro oeste norteamericano. En su juventud trabajó en diversas labores, incluso el periodismo, pero pasó varios años preocupado de la agricultura. Su carrera política es brillante y está llena de triunfos. A la muerte del Presidente Roosevelt en cuya administración era Vice presidente, ocupó la primera magistratura de la gran República que sigue gobernando con clara y segura visión de gran estadista.

Señora Bess Wallace de Truman, esposa del Presidente Truman. Nacida en el pequeño pueblo de Independence, Missouri, la Primera Dama de Estados Unidos, se mantiene ajena a la publicidad, pero se ha conquistado las unánimes simpatías de su pueblo. Gran admiradora de América Latina, domina ampliamente el castellano. Su hija Margaret es, actualmente, una gran soprano lírica.

Por la libertad y la democracia lucha EE. Unidos

MENSAJE DEL EXCMO. SR. BOWERS, CON MOTIVO DEL 4 DE JULIO

Los Estados Unidos han estado dedicados desde su nacimiento a la aseveración y preservación de los conceptos de la libertad personal, política y religiosa y los fundamentales derechos humanos. Celebramos el aniversario de esa consagración y hay que reconocer que jamás en la historia se le ha exigido a la humanidad un sacrificio más grande que el que hoy realiza para la mantención de estos beneficios.

El imperialismo totalitario ha desafiado todos los principios prístinos en los cuales se basa la República de los Estados Unidos. En los dominios de los estados totalitarios, ya sean de Izquierda o Derecha, no se tolera la libertad de expresión... algo esencial a la libertad y a los derechos humanos, de acuerdo con nuestro concepto; ni libertad de prensa... que consideramos esencial a la mantención de los derechos del hombre; ni libertad religiosa o tolerancia... que creemos necesaria para la felicidad humana; ni garantías legales de los derechos humanos impuestos por leyes dictadas por la mayoría de los gobernados a quienes se permite votar libremente de acuerdo con su honradez de pensamiento; ni respeto por la soberanía e independencia de las naciones pequeñas.

El aniversario de nuestra independencia nos encuentra absortos en la lucha por la preservación de la libertad y la democracia, a la cual hemos sido desafiados por la más imperialista ambición conocida desde los tiempos de César, y que busca la extensión de las fronteras en sistemas manejados por la policía.

No hay un sólo principio elemental implicado o expresado en el preámbulo de la Declaración de la Independencia que no esté ahora de actualidad, el blanco de ataques, y nunca en la historia se había impuesto un deber tan sagrado a las naciones del mundo amantes de la libertad.

Cualquier resblandecimiento en el espíritu de resistencia de las fuerzas que cuidan de la libertad del espíritu humano, significaría que los Gobiernos "del pueblo, por el pueblo y para el pueblo", deben "desaparecer de la tierra".

Excmo. señor Claude G. Bowers, Embajador de Estados Unidos ante nuestro Gobierno, es un notable escritor e historiador. Su labor en nuestro país, se ha caracterizado por su fervoroso deseo de ceñirse a la política de Buena Vecindad inaugurada por el Presidente Roosevelt, y celosamente mantenida por el Presidente Truman.

Gentil esposa del Embajador de Estados Unidos en Chile, Mrs. Bowers, que se ha conquistado en nuestro país el unánime aprecio de nuestra sociedad

Toda América debe unirse en un plan de ayuda general

EL "PUNTO CUARTO", DE TRUMAN FAVORECE EN ESPECIAL A A. LATINA

Cuando el 20 de enero del presente año el Presidente Truman, en su discurso inaugural, se refirió al "Punto Cuarto", los observadores de todos los países del mundo y muy especialmente de la América Latina, estudiaron con gran interés este aspecto de las trayectorias del nuevo Gobierno.

El Punto Cuarto contempla la ayuda tecnológica que se debe a las zonas, vale decir, los países cuyo desarrollo está atrasado y es susceptible de progreso con los auxilios de la ciencia, los métodos modernos, el equipo y, en determinados casos y circunstancias, de los capitales que puedan hacer falta. Con espíritu altamente humanitario y con una visión amplia del panorama mundial en sus aspectos económicos y políticos, el Presidente Truman expuso la necesidad de levantar las zonas desprovistas de los elementos que hacen el progreso.

Norman Littel, que fué un tiempo Procurador General Asistente de los Estados Unidos y que, en la actualidad, es Presidente del Comité de Economía Extranjera, que depende del American Bar Association, manifestó hace pocos días que "en ninguna parte promete más bienestar y prosperidad este Punto Cuarto, que en el Hemisferio Occidental, siempre que las Américas se vinculen dentro de un plan común dirigido hacia los mismos ideales".

Refiriéndose a esta materia ante los delegados de las naciones americanas que habían acudido a la Reunión General de la Bar Association, el señor Littel dijo que el plan en sí mismo no operaba por su cuenta. "Tampoco basta para que tenga éxito —agregó— una gran suma de dinero, sino que, más bien, la adherencia a ciertos principios y la implementación legal sobre bases realistas para que así se convierta en la piedra central de relaciones interamericanas prósperas por muchas generaciones".

Manifestó el señor Littel que "una de las causas porque los Estados Unidos ha pasado a ser uno de los países más ricos del mundo, es porque se otorgaron todas las facilidades, sin discriminación, para que los extranjeros como los naturales del país pudieran contribuir a la riqueza general con el apoyo dado a sus labores".

Terminó su interesante discurso con la reflexión que hoy día los pueblos y los hombres amantes de la paz se agrupan en torno de los mismos ideales y los mismos métodos. "Si se guían por los mismos principios —dijo— la capacidad productora de los pueblos de América puede constituirse en la fuerza más poderosa que se ponga al lado de los pueblos que quieren mantener la paz como el más caro ideal".

Grandiosos fuegos artificiales fueron una de las características de las fiestas con que se conmemoró el 100.o aniversario de la colocación de la primera piedra del Monumento a Jorge Washington, en Washington, D. C. el 4 de julio de 1948. En primer plano, la Casa Blanca. El monolito de 555 pies de alto, es el homenaje nacional de Estados Unidos, a su primer Presidente.

Intelectuales de A. Latina, en Estados ...

WASHINGTON ... DE CITA DE ... LES Y ...

Actualmente ... Washington ... muchos estudiosos hispanoamericanos los cuales ... gran número de ... tos. Ya están desde hace ... entregan a la ... servicio de la ... tura, el chileno ... lera, subdirector ... ción Hispánica ... famoso "Handbook ... Studies"; y el ... Basadre, que ... mento de ... la Unión Pan ... tando con la ... crítico mexicano ... Gómez, el ... Sabas Olaizola ... gentino Aníbal ...

Según el ... gentina ha ... mista doctor ... negas para ... ministración y ... de las escuelas ... doctora María ... interesada en ... todos de ... y biológica de ... al doctor Juan ... perfecciona ... co en la División ... la Smithsonian ... ra Barrera, de ... mal de La Paz ... los métodos ... glés; y sus ... berto Palza, ... con los editores ... niños; Roberto ... la legislación ... rina de Zavala ... de adiestramiento ... Roja Americana ... Valdo Silveira ... técnica para la ... caminos; entre ... valdo Plaza ... gunas estaciones ... perimentales y ... agricultura; ... po Silva obs... del teatro en ... tor Jorge Mar... médicas, a fin ... ses para la ... Escuela de Me... go.

Y así suce... Castañeda A. ... administración ... Trabajo; Jorge ... Ecuador, hace ... censo de América ... berto Endora y ... exploración ... tas en el Depar... mercio, todos ... Julio Bran, de ... conservación de ... delia Gómez y ... una las condic... de la mujer y ... dísticas de ... Leopoldo Castillo ... guro industrial, y ... nos la mujer en ... oficinas, ambos ...

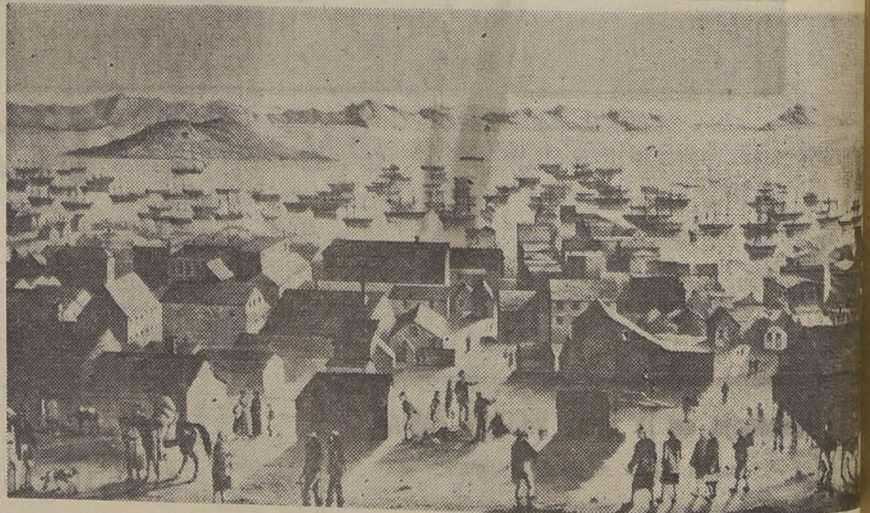

Hace 100 años, muchos chilenos, llevados por su espíritu de aventura, llegaron a San Francisco de California, donde ... cubrirse grandes minas de oro. Algunos hicieron fortuna; muchos se establecieron definitivamente allí; otros hubieron ... triados. En todo caso, contribuyeron con su esfuerzo y su trabajo al crecimiento de aquella rica capital, que sólo ... tantes, y es hoy uno de las más progresistas ciudades de la costa del Pacífico. En el grabado, aspecto de San Francisco del "gold rush", 1849-50.

Nueva York, la más grande ciudad de Estados Unidos, sede de las Naciones Unidas, tiene cerca de nueve millones ... 578 millas de costas. Es uno de los centros industriales, financieros y culturales del mundo entero. La Isla Manhattan ... la ciudad, y en ella están Wall Street, la 5.a Avenida, Park Avenue, Central Park, el Empire State Building —el edificio ... mundo— enormes parques, varias universidades y colegios, museos, mercados. El grabado muestra a Nueva York, desde ... primer plano los rascacielos del distrito financiero alrededor de Battery Place; a la izquierda el Hudson River, y a la ... River, que separa a Manhattan de Brooklyn y Queen.

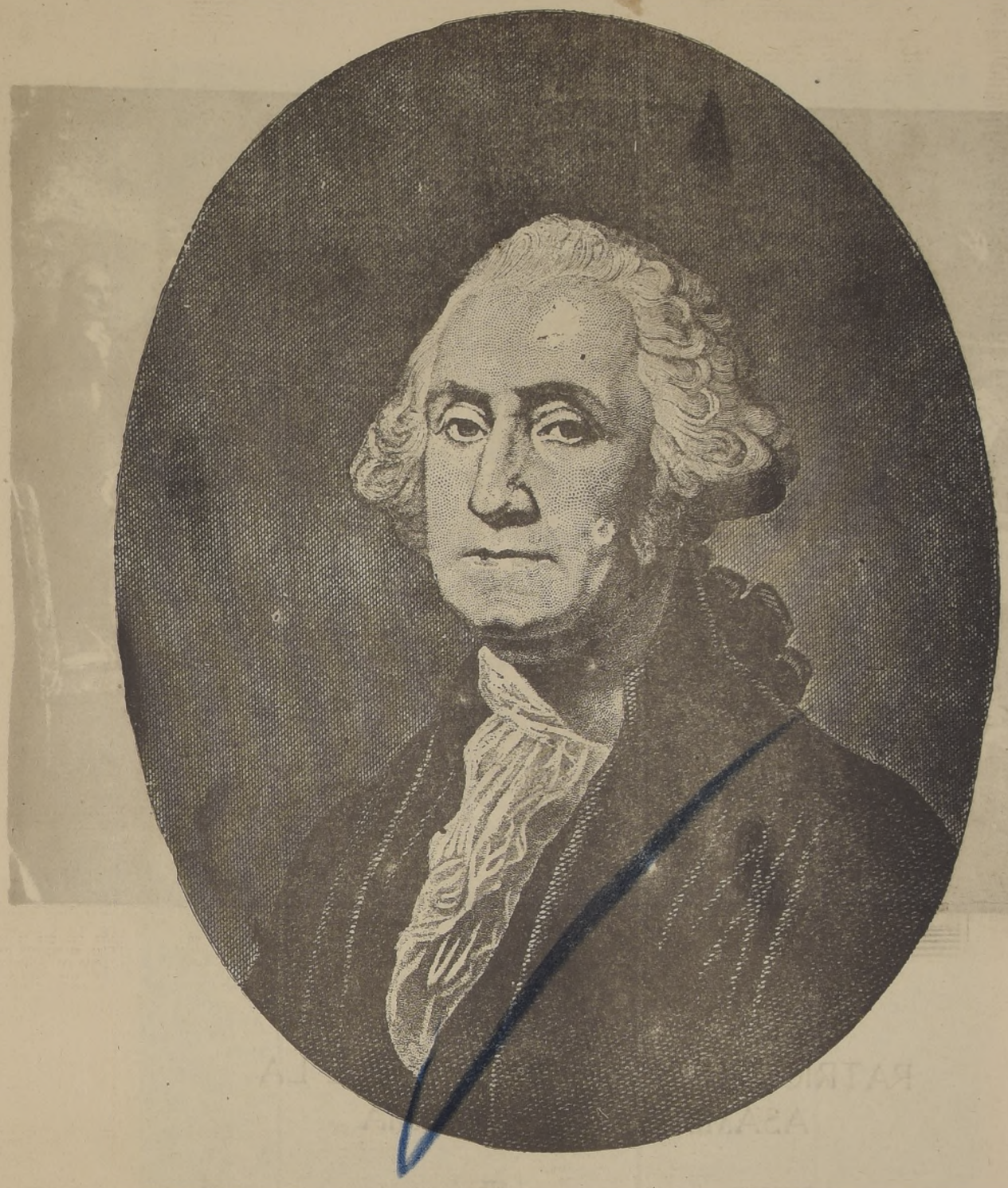

JORGE WASHINGTON

LAS armas deben ser el postrer recurso, afirmó en 1769. "Pero no existe un solo hombre que pueda vacilar o temer empuñarlas para defender la libertad que hemos recibido de nuestros padres". En 1774, cuando la patria le pidió que defendiera su independencia, no vaciló en comandar el ejército que tras ocho años de guerra le permitió fundar sobre las ruinas del poder colonial la gran República que es hoy la admiración del mundo, convertida en baluarte de libertad, derecho y democracia.

Elegido Presidente, imprimió en la historia de Estados Unidos caracteres inconfundibles de sano idealismo y tranquila fe en sus gloriosos destinos. Predicó con el ejemplo y la acción e impuso su personalidad por su autoridad y nobleza. La nación lo declaró "el primero en el corazón de sus conciudadanos". Grande como revolucionario y como político, fué también un hombre de acendradas virtudes, y es hoy un símbolo universal del perfecto gobernante y del verdadero ciudadano.

Allis - Chalmers Mfg. Co.
Milwaukee, Wis., U. S. A. - Santiago, Chile

PATRICK HENRY HABLA ANTE LA ASAMBLEA DE VIRGINIA

GRANDES valores humanos se hallan ligados íntimamente al movimiento revolucionario y creador que dió libertad a Estados Unidos. Washington, Jefferson, Adams, son figuras capitales sobre las cuales se afirmó la nueva nacionalidad. Pero mientras Jefferson proclamaba la rebeldía y redactaba los principios de libertad, la espada de Washington reafirmaba con sangre las conquistas de la inteligencia.

Pero también Patrick Henry y miles de otros patriotas americanos, en históricas reuniones, habían sembrado la idea de la independencia, surgida de profundas razones de sentido económico y del afán de conseguir la propia libertad.

En el grabado, Henry en su histórico discurso ante la asamblea de Virginia: "César tuvo a Bruto; Carlos I, a Cromwell, Jorge III ... Traición, Traición!. Y si esta es traición...", dijo al pedir que Virginia adoptara su propia constitución y se separara de Inglaterra.

John A. LIGHT

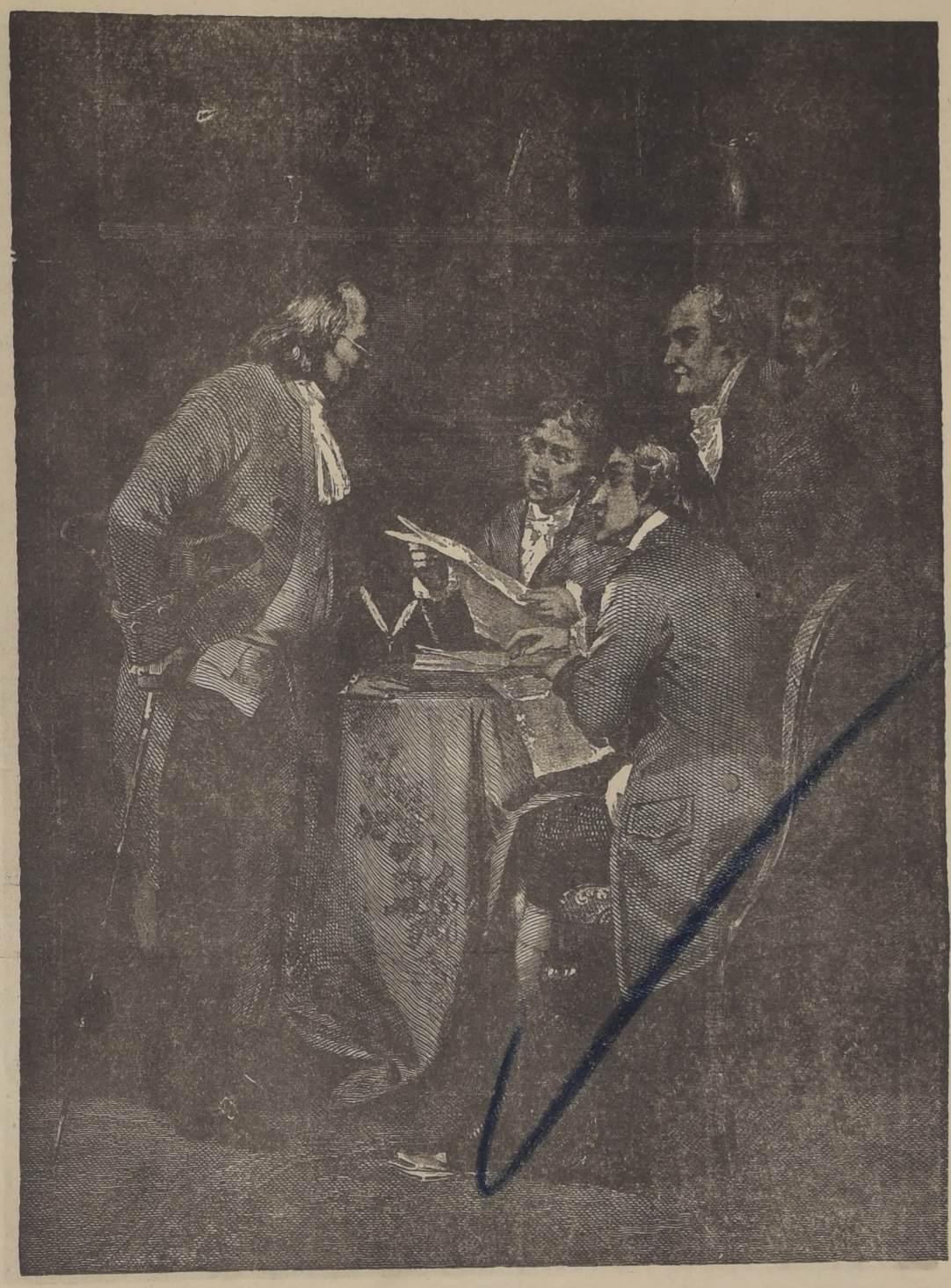

DECLARACION DE LA INDEPENDENCIA

El 11 de Junio de 1776. el Congreso de los Trece Estados nombró al famoso Comité de los Cinco para redactar la Declaración de la Independencia: Franklin, Jefferson, Adams, Livingston y Sherman. Pero fueron los tres primeros, especialmente Jefferson, los que redactaron el notable documento, que firmado el 4 de Julio de 1776 en Filadelfia comienza diciendo: "Cuando en el curso de los acontecimientos humanos necesita un pueblo desatar los lazos políticos que lo han unido a otro...". Lo que se estampa en aquella Acta imperecedera es el derecho de los pueblos para gobernarse a si mismos: "Para nosotros son verdades incontestables que todos los hombres nacen iguales, que a todos les ha concedido el Creador derechos que nadie les puede despojar, que para proteger estos se instituyeron con el beneplácito y consentimiento de los hombres los gobiernos que debían regirnos" "Declaramos solemnemente que estas Colonias Unidas son y tienen el derecho de llamarse Estados Libres e Independientes"

HOMENAJE DE

IMPORTADORA MAQUINARIA AGRICOLA S. A. "IMAGRI"

AV. B. O'HIGGINS 1796, esq. EJERCITO
FONO 60123 — CASILLA 1704 — SANTIAGO

DISTRIBUIDORES DE LOS NUEVOS TRACTORES "FORD"
DIRECCION TELEGRAFICA "IMAGRI" SANTIAGO

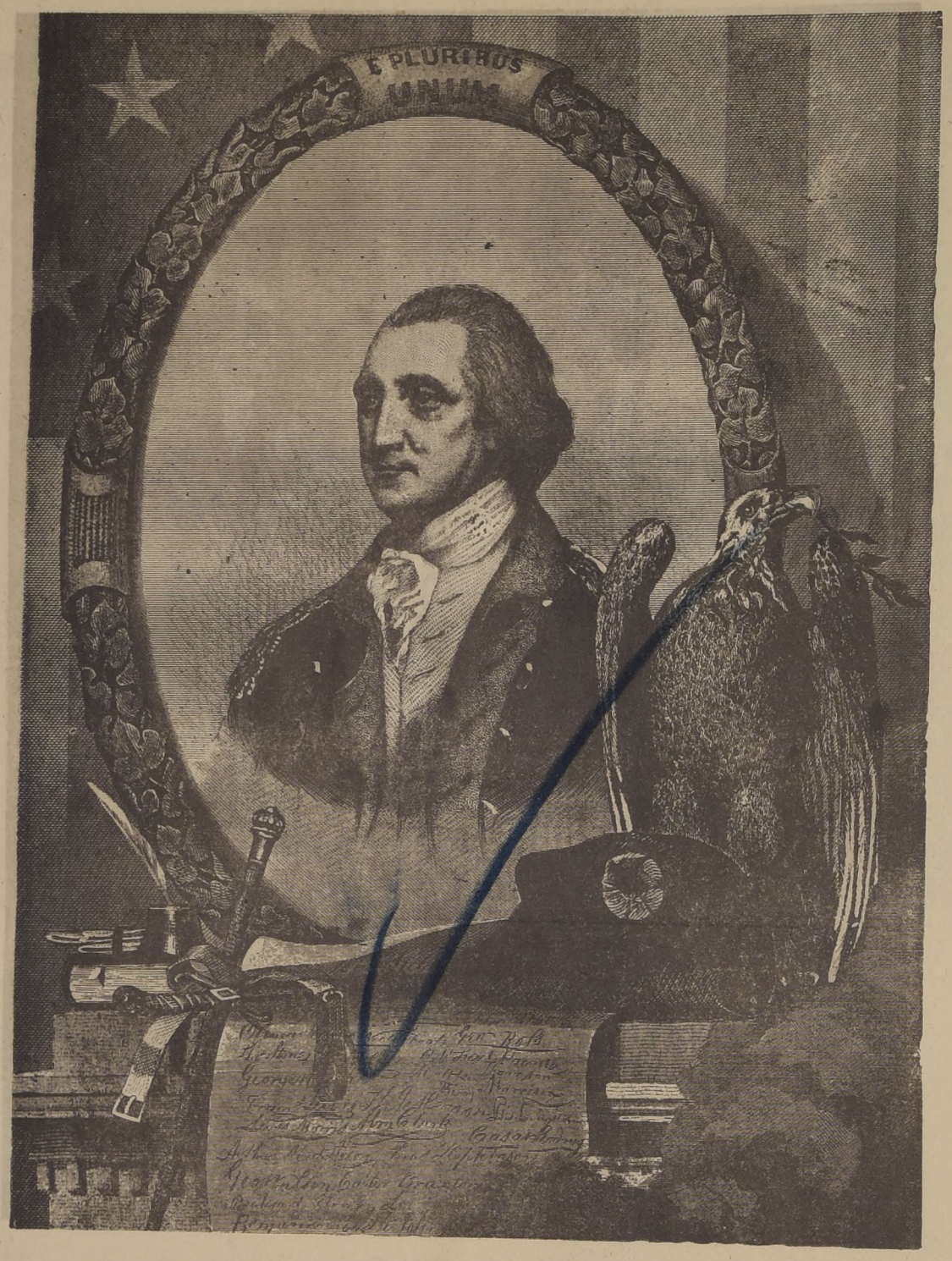

JORGE WASHINGTON, PRIMER PRESIDENTE DE LOS ESTADOS UNIDOS

Nacido para servir a su patria y al mundo, su fama es tan duradera como sus principios, tan permanente como la verdad y la virtud mismas. Incansable luchador por la democracia, Washington puso no sólo la lucidez de sus ideas y el fuego de su pasión por la libertad y la justicia en el yunque dónde habia de forjarse la nueva nacionalidad, sino que, además, su coraje sin límites y acción personal llevada hasta el sacrificio. Al firmarse el Acta de la Independencia se encontraba en el campo de batalla frente al enemigo, combatiendo por la realización de las ideas que inspiraron la Constitución. Designado primer Presidente, organizó la República, sirviendo el cargo durante ocho años para retirarse luego a su mansión de Mount Vernon, donde murió venerado por sus conciudadanos, el 14 de Diciembre de 1799. Su noble y legendaria figura se agranda a través de los años y es admirada y respetada en todas las naciones donde existe libertad y verdadera democracia.

Hotel Crillon
Agustinas 1025 - Teléfono 63201

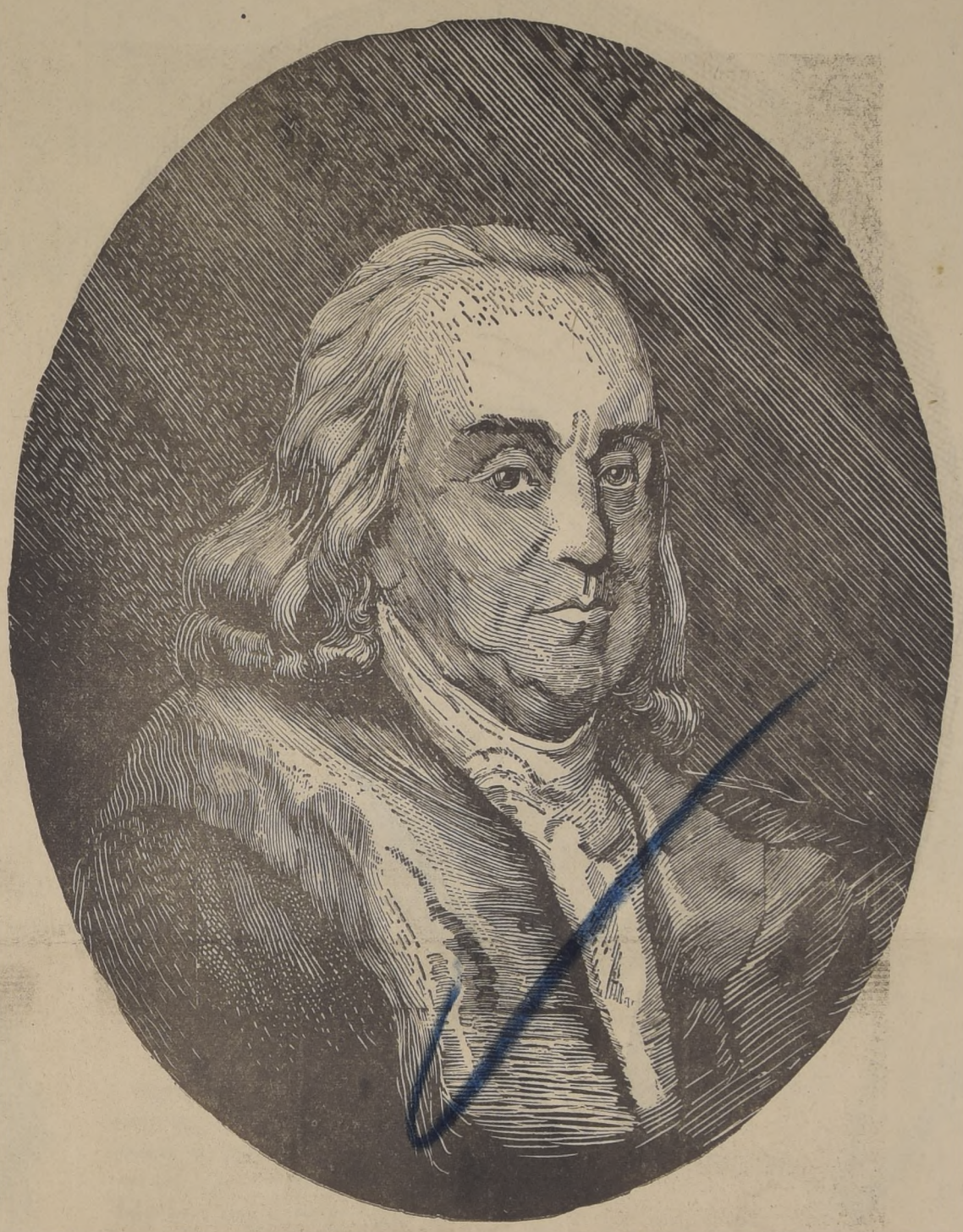

BENJAMIN FRANKLIN

FUE su cuna humilde y oscura, pero por su esfuerzo y talento, llegó a ser diplomático, filósofo e inventor y una de las más grandes figuras de la democracia norteamericana. Cuando el Dr. Rosenkranz fundó en 1905 "National Schools", en Los Angeles, California, puso al alcance de los hombres que, como Franklin, no pueden llegar a las Universidades, el medio rápido, práctico y eficiente, de ponerse en contacto con las ciencias indispensables para dominar la técnica y la industria modernas. Así, desde hace 44 años, "National Schools" viene brindando a quienquiera educarse la oportunidad de adquirir los conocimientos necesarios para calificarse como técnico en una industria, sin tener que recurrir a los métodos anticuados a base de "aprendiz y capataz" o a los dilatados o poco accesibles estudios académicos. El Dr. Rosenkranz, adelantándose como Franklin a su época, ha permitido que cerca de 200.000 egresados de sus escuelas, hoy diseminadas en todo el mundo, puedan, por el estudio oral o por correspondencia, participar con brillo y éxito económico en el desarrollo industrial, técnico y científico de la humanidad.

NATIONAL SCHOOLS

NATIONAL SCHOOLS

AHUMADA — 131
OFICINAS 305 AL 307
SANTIAGO

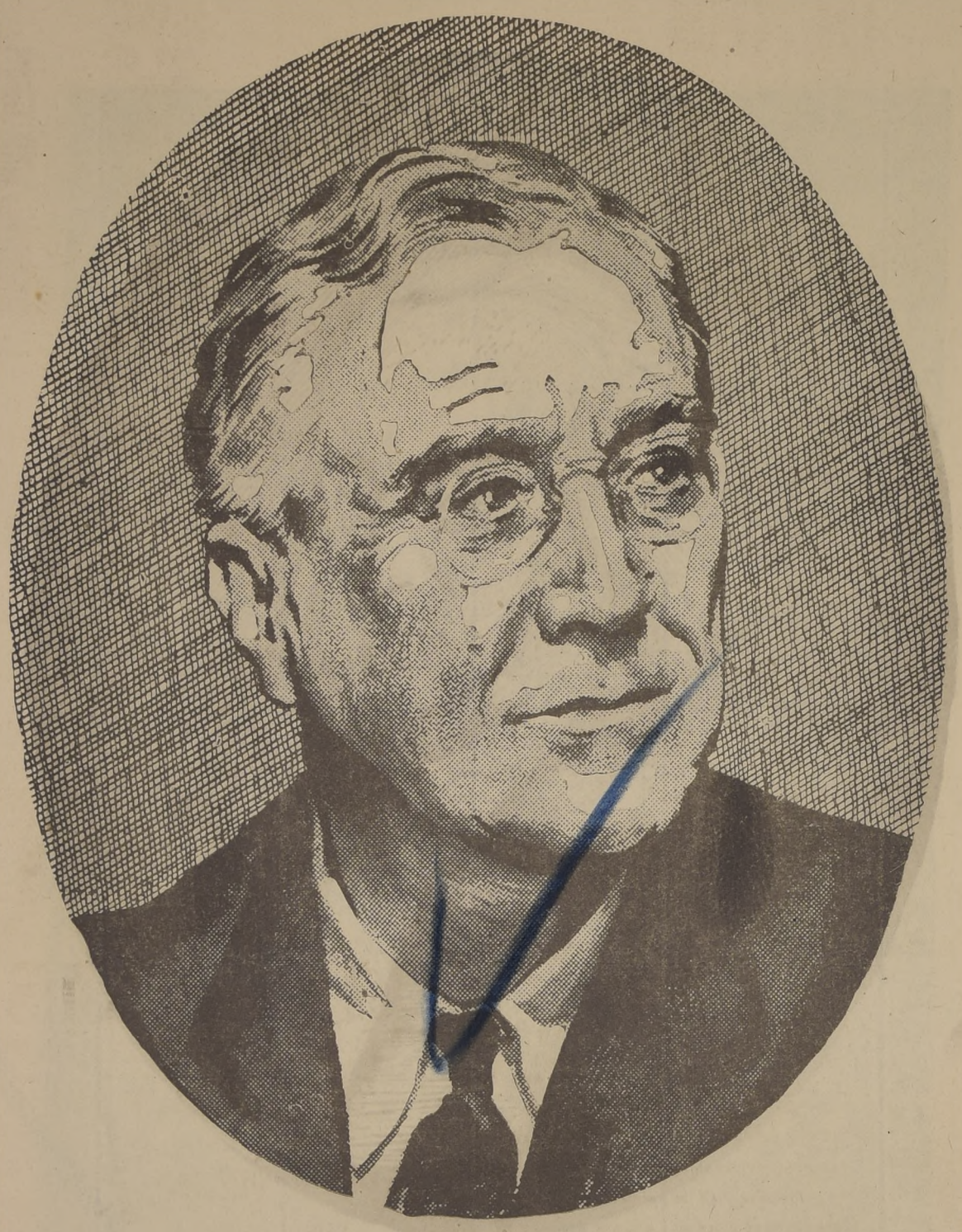

Franklin Délano Roosevelt

LA grandeza del impulso de Estados Unidos hacia la libertad, la justicia y la democracia, se sintetiza en la gran figura de Roosevelt. Su indomable energía creadora, su inconmovible creencia en el triunfo de los pueblos libres, su vida consagrada por entero al bienestar de la Humanidad, lo señalan como uno de los más grandes estadistas de los tiempos modernos. Su pensamiento apostólico, expresado en discursos admirables que se recordarán siempre, proyectó raudales de luz sobre el oscuro porvenir del mundo y mostró senderos seguros por los que debía marchar la Humanidad en la consecución de mejores destinos para los pueblos y los individuos. En las horas negras y pesimistas de la última guerra, su voz vibrante y generosa tuvo la virtud de abrir nuevos surcos en la conciencia americana y verter en los corazones simientes de hermosos ideales y nobles aspiraciones, que significaron fuerza y potencia a todos los hombres para luchar por una Humanidad mejor. Chile reverencia su señera figura de hombre y gobernante colocado a la misma altura de los fundadores de la Gran Democracia Norteamericana.

ORGANIZACION NACIONAL HOTELERA S. A.

HOTEL PACIFICO — HOTEL PUCON — HOTEL PUERTO VARAS — HOTEL CAPRI — HOSTERIA TEJAS VERDES — RESTAURANT DE LA ESTACION DEL PUERTO VALPARAISO — COCHES COMEDORES DE LOS FF. CC. DEL E. — RESTAURANT LOS CERRILLOS — BUFFET ESTACION CHILLAN — BUFFET ESTACION CONCEPCION

Wall Street, mercado americano de inversiones monetarias

La Bolsa fué fundada en 1792, por un grupo de 24 comerciantes

38 MILLONES DE CIUDADANOS SON DUEÑOS DE VALORES BURSATILES

Por más de ciento cincuenta años, Wall Street ha sido el principal mercado americano de inversiones monetarias. La Bolsa de Valores de Nueva York comenzó a funcionar en 1792 a iniciativa de 24 comerciantes y accionistas que se reunían diariamente bajo un famoso árbol que crecía donde ahora está Wall Street, en el centro de Nueva York. Allí se compraban y vendían en remate los primeros bonos americanos emitidos por los Gobiernos locales sobre el dinero prestado para financiar la guerra, mediante la cual América ganó su independencia.

Todos aquellos que apoyaron la causa de la independencia por la que los Trece Estados Originales lucharon, mantenían bonos, llamados "notas de deuda". Después de la guerra, estos bonos parecían no tener valor alguno, pues el poder de la nueva nación era un enigma. Sin embargo, cuando el joven Congreso Federal votó a favor de estos bonos convirtiéndolos en bonos federales garantizados por el Gobierno constitucional, los bonos comenzaron a valorizarse. Pero todas las transacciones de los diferentes mercados gravitaban alrededor de la acción de los 24 corredores en Wall Street, quienes, especializados en estos negocios velaban mánimemente por las operaciones equitativas.

Pronto se agregaron a la lista inicial de transacciones, las acciones de bancos, hilanderías y compañías ferroviarias, y los 24 corredores se trasladaron a Tontine Coffe House en la esquina de William y Wall Street, concentrándose allí el mercado de valores de Nueva York, y convirtiéndose en el centro mundial de los negocios.

Las acciones de una 1.100 corporaciones figuran hoy en la Bolsa de Valores de Nueva York. Los bonos ofrecidos en esta Bolsa incluyen 80 emisiones de los Gobiernos federales y unos 200 de otros gobiernos. Las 23 Bolsas de Valores en los Estados Unidos mantienen acciones de unas 2.200 compañías, y ofrecen más de 300.000.000.000 de dólares en bonos del Gobierno e industriales.

Las horas de la Bolsa de Valores de Nueva York son de 10 A. M. a 3 P. M. Diariamente se rematan cientos de miles de acciones. En 1948, el promedio de transacciones diario era de 800.000 acciones.

Según los peritos financieros, la especulación atrae igual número de compradores y vendedores. Sin embargo, las alzas y bajas bruscas de la bolsa han contribuído en el pasado a tremendas crisis financieras. A raíz de la depresión financiera de 1930, el Congreso de los Estados Unidos decretó leyes de seguridad destinadas a eliminar la sobre especulación, el abuso de créditos, maquinaciones bursátiles e inversiones nominales.

El Gobierno de los Estados Unidos controla la especulación —no precisamente indicándole a la gente qué debe vender o comprar— sino que reduciendo los créditos que bancos y corredores puedan prestar a posibles accionistas.

De este modo el Consejo de Reserva Federal tiene ahora el poder de estipular en cualquier momnto el dinero necesario para la adquisición de valores.

Los mercados de Valores están supervigilados por la Comisión de Cambio y Valores del Gobierno de los Estados Unidos (SEC), creada en 1933. El personal de esta Comisión está integrada por más de 1.150 abogados, ingenieros, expertos financieros, economistas e inspectores en Washington D. C., y en otras 10 ciudades americanas.

Esta Comisión vigila y estudia la situación exacta de las comoañías que van a emitir acciones. Asimismo la Comisión impone sus reglamentos a los corredores, vigila e investiga los casos de anormalidades en el mercado de valores.

Se calcula que unos 10.000.000 de norteamericanos tienen dinero invertido en acciones de una o más de las miles de compañías industriales del país, y que existe unos 23.000.000 de tenedores de bonos.

Desde hace más de un siglo y medio, Wall Street es el corazón del mercado financiero norteamericano.— La estatua de Jorge Washington, que se ve a la derecha en el grabado, marca el lugar donde el primer Presidente de la nación, juró cumplir con su mandato al tomar posesión de su cargo el 30 de abril de 1789. El edificio central (con las banderas), es la Bolsa de Nueva York.—

EL CIELO EN MOVIMIENTO PUEDE VERSE EN LOS GRANDES PLANETARIOS

Hay solamente veinte grandes planetarios en el mundo, y su instalación constituye una verdadera hazaña de ingeniería. Por esta razón, el reciente establecimiento de planetarios menores, mucho menos costosos, ha sido recibido con evidente agrado por educadores y aficionados a la astronomía.

Los planetarios mayores de los Estados Unidos son los de Chicago, Pittsburgh, Filadelfia, Los Angeles y Nueva York. La persona que visite cualquiera de ellos se encontrará en un impresionante edificio, digno y silencioso. Se le conducirá a un asiento, en un gran salón circular. Sobre su cabeza se extiende un techo hemisférico, liso y blanco y alrededor de las paredes del salón, un poco por encima de la altura de una persona normal, aparece la silueta, en miniatura, del horizonte de la ciudad. Alrededor del espectador hay varios centenares de sillas, todas las cuales miran hacia el centro, donde está colocado un instrumento de 15 pies de altura: el planetario. Al llegar el momento fijado, el conferencista encargado de dirigir la demostración, sube a una especie de púlpito que se eleva en el extremo norte del salón. Mientras habla, la gran sala va oscureciéndose lentamente y cuando ha terminado la breve explicación sobre el funcionamiento del instrumento y se ha dado una breve introducción sobre el tema que va a tratar, la oscuridad es ya completa. Y al desaparecer la última claridad, aparecen las estrellas en el techo.

Infaliblemente, al llegar ese instante, se escucha un murmullo de admiración, porque la verdad es que aquello no parece un cielo artificial. Se trata de una reproducción fiel del cielo verdadero, visto en las mejores condiciones atmosféricas posibles. Cada una de las estrellas que pueden contemplarse a simple vista aparece en este cielo hecho por el hombre, y cada una de ellas tiene la refulgencia que le corresponde proporcionalmente en el cielo real. Además, no se trata de un universo estacionario. Todos los movimientos y cambios que vemos en el cielo verdadero son reproducidos fielmente en el planetario. El "púlpito" del conferencista es, en realidad, un enorme conmutador que tiene un centenar de llaves, botones y diales, conectados al planetario por alambres ocultos debajo del piso. El planetario no es sino un complejo proyector, compuesto por más de cien proyectores individuales cada uno de los cuales proyecta sobre la cúpula del techo la reproducción de una parte del cielo o de algún objeto especial del infinito.

Por medio de un simple movimiento de una llave es posible transportar al visitante al Polo Norte o el Polo Sur. Además, es posible apresurar la marcha del tiempo, de modo que los acontecimientos celestes de siglos o milenios pueden desfilar ante el espectador en sólo unos cuantos minutos. El drama cósmico que se desarrolla en la cúpula va acompañado de un emocionante fondo musical.

La casa de la familia Roosevelt se ha convertido en una reliquia nacional en los Estados Unidos, donde el recuerdo del gran Presidente Franklin D. Roosevelt vive siempre en el corazón del pueblo y de sus muchos admiradores.— Aquí se ve a un grupo de trabajadores que contempla un reciente cuadro del Presidente, que irá a adornar el interior de la mansión, donde se mantienen intactos todos los efectos personales de su antiguo propietario.

En Lexington, obtuvieron su primera victoria, los soldados de EE. Unidos

Lo que hoy constituye el pueblo más progresista, más democrático y más próspero del mundo, a fines del Siglo XVIII era una gran colonia inglesa, con regímenes de autonomía local en cuya administracin y vida pública intervenían los propios colonos como sus mismos organizadores.

Pero la política absolutista del Rey Jorge III, en sus miras a restablecer el poderío económico del Reino, que sufriera un grave detrimento a causa de las guerras con otros países europeos, especialmente el de Siete Años, dió lugar a la creación de impuestos insostenibles en las Colonias Americanas. El impuesto del "papel sellado" (1764) hubo de ser suprimido ante el rechazo de la Colonia. A cambio de esto sobrevino el impuesto de Aduanas que produjo de inmediato el amotinamiento popular en Boston. Las tropas inglesas fueron impotentes para contener las iras del pueblo que asaltó unos barcos cargados de té y arrojó su cargamento al mar (1773).

El Parlamento inglés para sancionar este hecho suprimió la carta constitucional de Massachussets y el bloqueo de su capital, Boston.

El Congreso de Filadelfia de 1774 determinó la supresión de todo comercio con Inglaterra, a la vez que pedía iguales derechos para los norteamericanos, así como la organización de un ejército. Se instaló al efecto un arsenal en Concord, y, dando el primer paso hacia la conquista de su independencia en Lexington, obtuvieron los colonos su primera victoria sobre las tropas inglesas que habían partido de Boston para destruir el arsenal (1775). Después del sitio de esta ciudad, los patriotas sufrieron una derrota en Bunker Hill.

Nombrado JORGE WASHINGTON General en Jefe de las fuerzas patriotas organiz un ejército con el cual logró apoderarse de Boston, derrotando a los ingleses que se retiraron a Nueva Escocia (1776).

Washington ante la perspectiva de un asalto inglés a Nueva York se adelantó con sus fuerzas y se apoderó de la ciudad. Poco después, el 4 de julio de 1776, el 2.o Congreso de Filadelfia declara la INDEPENDENCIA DE ESTADOS UNIDOS, cuya acta la redactó Thomas Jefferson determinando la Confederación de los trece estados que quedó sancionada más tarde.

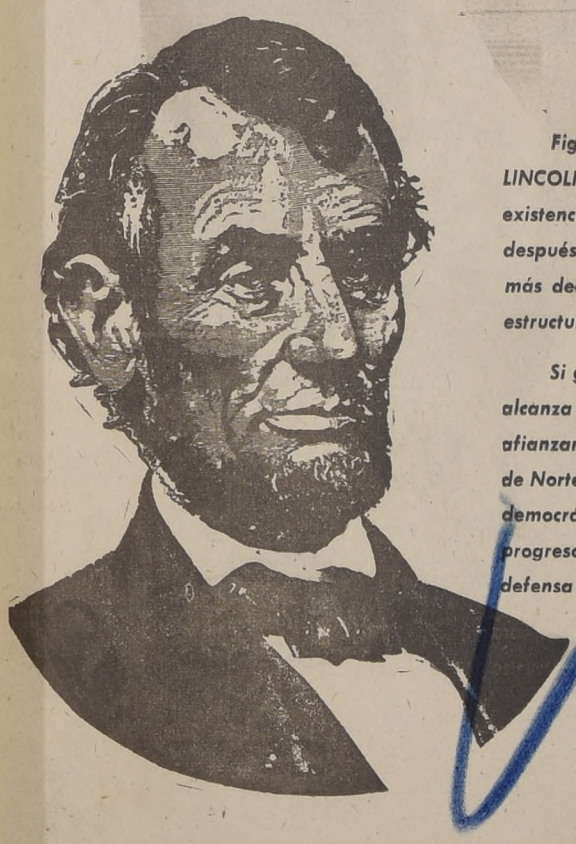

Figura cumbre de la historia americana, LINCOLN llena un período trascendental de la existencia de los Estados Unidos, y es, acaso, después de Washington, uno de los hombres más decisivos en la formación moral y en la estructura política de la Gran República.

Si grande fué Lincoln al abolir la esclavitud, alcanza contornos gigantescos como estadista al afianzar para siempre la unidad de los Estados de Norte América, esos mismos que, como nación democrática, han asombrado al mundo con su progreso, su fuerza creadora y su valor en la defensa del derecho y la libertad.

GRAN EXISTENCIA RECIEN RECIBIDA DE LIBROS EN INGLES Y EN CASTELLANO SOBRE INGENIERIA — MEDICINA — VETERINARIA — FARMACIA — QUIMICA — FISICA — MATEMATICAS — CIENCIAS SOCIALES — ECONOMICAS — COMERCIO — CONTABILIDAD, etc.

FACILIDADES DE PAGO

Las obras se entregan completas, bastando una pequeña cuota al contado como inicial, sin pagarés ni garantía, y el saldo en cómodas mensualidades.

LA EDITORIAL MAS COMPLETA EN OBRAS TECNICAS, CIENTIFICAS Y PRACTICAS

SEMANA DEL LIBRO INFANTIL, AUSPICIADA POR LA CAMARA CHILENA DEL LIBRO.

UNIVERSITY SOCIETY CHILENA LTDA
CASILLA 3157 — Sto. DOMINGO 863 — FONO 33255
AGENCIA en VALPARAISO AVDA. PEDRO MONTT 1838 - CASILLA 3454

JORGE WASHINGTON

Procer de la Independencia de los Estados Unidos

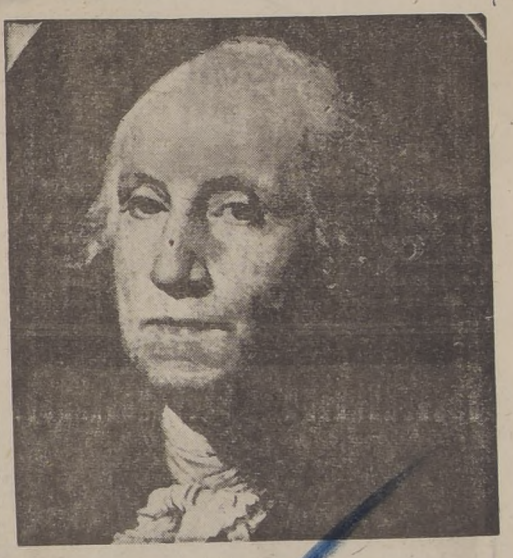

MORRIS ROSEN

REPRESENTANTE DE

FABRICAS NORTEAMERICANAS

DESDE 1908

BANDERA 236 - OFICINA 802 - FONOS 64544 64789

CASILLA 3187 - SANTIAGO

PEDIDOS PARA IMPORTACION DIRECTA, EMBARQUES INMEDIATOS

COTIZACIONES Y PRESUPUESTOS PARA ADQUISICION DE FABRICAS COMPLETAS

INSTALACIONES DE VARIADAS INDUSTRIAS NORTEAMERICANAS

REPRESENTANTE EXCLUSIVO DE:

MANNING, MAXWELL & MOORE, INC.
MANOMETROS Y TERMOMETROS INDUSTRIALES. TACHOMETROS. VALVULAS PARA TODOS LOS USOS. INYECTORES Y EYECTORES. TECLES ELECTRICOS Y A MANO. MARCA "BUDGIT". GRUAS Y TECLES ELECTRICOS PESADOS "SHAW-BOX". HERRAMIENTAS ELECTRICAS Y DE MANO PARA LA INDUSTRIA. SURTIDO COMPLETO PARA FERRETERIAS.

THOMAS PROSSER & SON
ACEROS PARA HERRAMIENTAS DE TODO CALIBRE. ACEROS EN BARRAS. PLANCHAS Y TUBOS COMUNES E INOXIDABLES. PLATINOS PARA RESORTES. ETC.

TITAN METAL MANUFACTURING CO.
BRONCE EN TODAS SUS CLASES Y FORMAS. ALEACIONES. VARILLAS PARA SOLDAR. ALAMBRES. FITTINGS. MALLAS. TUBOS. BARRAS. ETC.

CHAMPION BLOWER & FORGE CO.
FRAGUAS. VENTILADORES INDUSTRIALES. SOPLADORES ELECTRICOS Y MANUALES. YUNQUES. TALADROS. MARTINETES. PRENSAS DE ARBOL. TORNILLOS MECANICOS. ETC.

THE BURNET COMPANY
HOJALATA PRIME Y ELECTROLITICA. BLANCA Y NEGRA. FIERRO DE TODOS TIPOS Y EN TODAS SUS FORMAS. MATERIA PRIMA PARA LA INDUSTRIA METALURGICA. MAQUINARIAS E INSTALACIONES PARA LA INDUSTRIA MADERERA. PRODUCTOS QUIMICOS.

THE MAGLEOD COMPANY
SOPLETES ABRASIVOS (SAND-BLAS TERS). EQUIPOS COMPLETOS. SOPLETES DE CONCRETO PARA IMPERMEABILIZAR DIQUES. MINAS Y PARA PROTEGER PILOTES DE MADERA. QUEMADORES DE PETROLEO. EQUIPOS PARA COLOCAR LLANTAS DE FERROCARRIL. COLECTORES DE POLVO.

SPEEDWAY MANUFACTURING CO.
HERRAMIENTAS ELECTRICAS DE MANO PARA ARTESANOS. MOTORES PEQUEÑOS.

STANDARD OPTICAL EXPORT CORPORATION
ANTEOJOS. LENTES. ARMAZONES Y MAQUINARIA OPTICA.

THE TANNEWITZ WORKS
SIERRAS-CINTAS PARA CORTAR METALES Y SIERRAS CIRCULARES Y DE CINTA PARA MADERA.

UNITED LABORATORIES
UNA EXTENSA LINEA DE PRODUCTOS DE MODERNA APLICACION PARA LA PROTECCION DE CONSTRUCCIONES EN CEMENTO U OTRO MATERIAL.

CONGOLEUM NAIRN INC.
LINOLEUM PARA PISOS. "CONGO-WALL". LINOLEUM SANITARIO PARA PAREDES.

GREENERD ARBOR PRESS CO.
PRENSAS DE ARBOL MANUALES E HIDRAULICAS.

THE HISEY WOLF MACHINE CO.
ESMERILADORAS. PULIDORAS. RECTIFICADORAS ELECTRICAS DE CILINDROS Y SUPERFICIES.

I. KAULFUS CO., INC.
HORNOS Y MAQUINARIAS PARA PANADERIAS Y PASTELERIAS.

THE LEETONIA TOOL COMPANY
BROCAS. BARRENOS. CINCELES. MARTILLOS. PICOTAS. AZADONES Y MULTIPLES HERRAMIENTAS PARA MINAS Y MAESTRANZAS.

LESTER ENGINEERING COMPANY
MAQUINARIA PARA MOLDEAR PLASTICOS POR INYECCION Y PARA FUNDIR A PRESION (AL VACIO).

MUMMERT DIXON CO.
TELARES PARA ALAMBRE. AMOLADORAS RADIALES Y DE SUSPENSION. FIJAS Y PORTATILES. MANDRILES PARA TORNOS.

MACKLIN COMPANY
ABRASIVOS DE TODAS CLASES Y FORMAS DE OXIDO DE ALUMINIO. CARBUROSILICIO CON MATERIA AGLOMERANTE VITRIFICADA. SILICATO. LACA. GOMA. BAKELITA. ETC.

EN EL DIA DE ESTADOS UNIDOS DE NORTEAMERICA
RECORDAMOS UNAS FRASES DE ABRAHAM LINCOLN
QUE HAN QUEDADO GRABADAS EN EL MARMOL, Y
QUE ENCIERRAN EL GERMEN DEL PROGRESO DE ESTE PAIS.

1776

1949

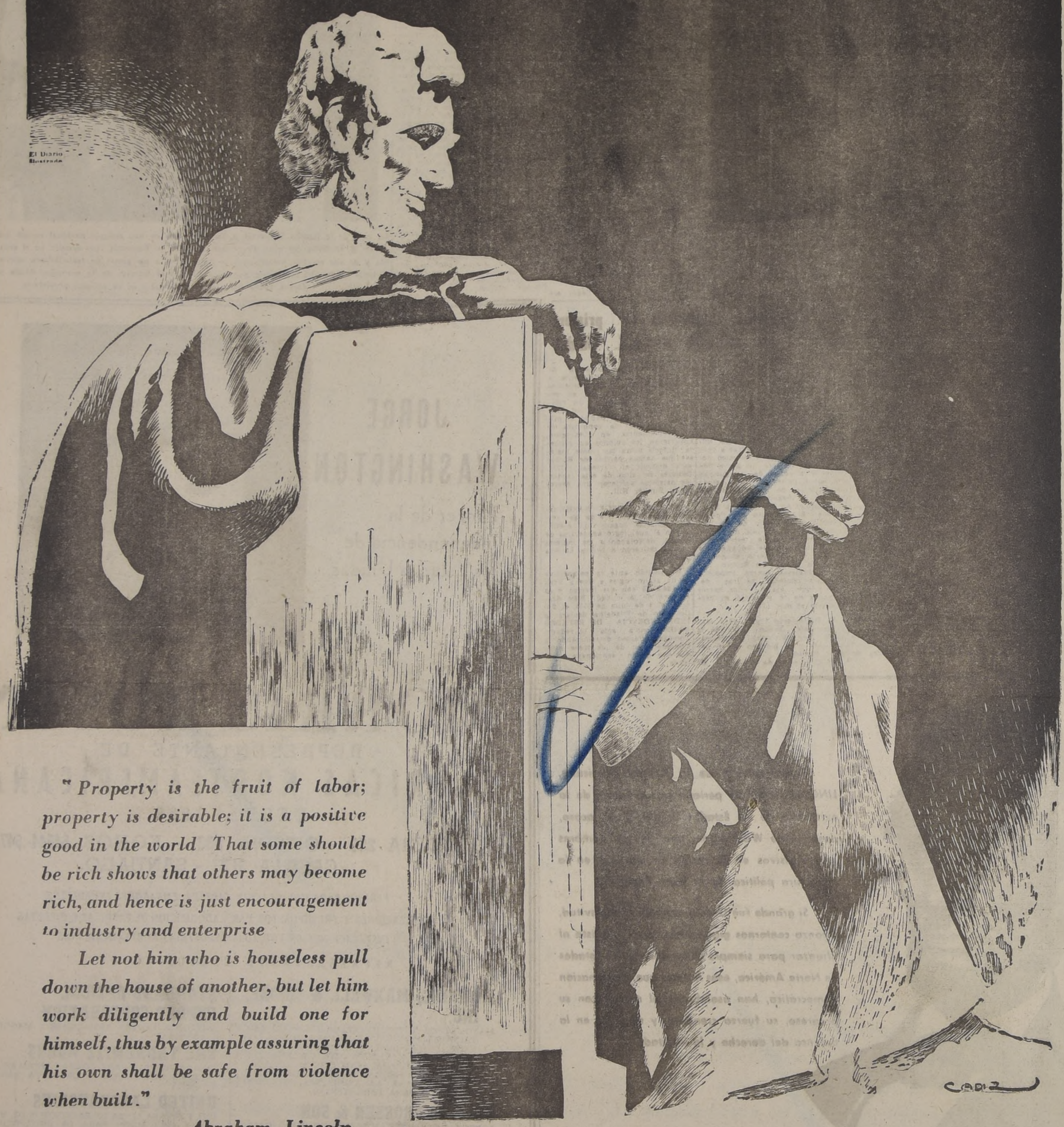

" Property is the fruit of labor; property is desirable; it is a positive good in the world That some should be rich shows that others may become rich, and hence is just encouragement to industry and enterprise

Let not him who is houseless pull down the house of another, but let him work diligently and build one for himself, thus by example assuring that his own shall be safe from violence when built."

Abraham Lincoln

March 21, 1864.

TRADUCCION:

" La propiedad es el fruto del trabajo; la propiedad es deseable; es un bien positivo en el mundo. Que algunos sean ricos prueba que otros pueden llegar a serlo, y por lo tanto constituye un gran estímulo para ser laborioso y emprendedor.

Que aquél que no tiene casa no derribe por ello la casa de otro, sino que trabaje con diligencia y construya una para sí mismo, asegurando así con su ejemplo que su propia casa, una vez construida, estará a salvo de violencia."

Abraham Lincoln

ASOCIACION NORTEAMERICANA DE COOPERACION EN CHILE

streptomicina y sulfas exterminarán la lepra en Isla de Pascua

ocasión de la visita efectuada en 1947 por el doctor Daniel Camus a la Isla de Pascua, fué ob- a esta fotografía, en la cual el distinguido facultativo se dispone a penetrar al mal llamado "le- rio" en compañía del misionero, R. P. Sebastián, quien en su apostolado, expone su salud para salvar la de un grupo de nativos atacados por la terrible enfermedad

El Dr. Daniel Camus da a conocer lucha contra la enfermedad en la lejana Rapa-Nui

"Desaparecerán los leprosos", nos dijo

"La lepra puede curarse con la estreptomicina", declaró ayer a LA NACION el doctor Daniel Camus, vicepresidente de la Sociedad de Amigos de la Isla de Pascua. El doctor Camus visitó en 1947 la "conocida y desconocida" Rapa-Nui, y en el terreno mismo pudo comprobar sus vitales necesidades.

"La isla de Pascua no es una isla de leprosos", dijo categóricamente el doctor Camus. Explicó que simplemente "se trataba de una isla de los mares del sur, que tiene una población nativa de 750 habitantes, de origen maorí, de buena contextura física".

"Lo que pasa y da lugar a muchas equivocaciones, es que entre ellos hay enfermos de lepra" agregó el doctor Camus. "Cincuenta y uno son los enfermos leprosos, de los cuales dieciocho son incurables". En crítica situación, sin medios y en un establecimiento, mal llamado leprosario, viven recluídos y apartados estos dieciocho leprosos crónicos. "Es un campamento alejado de la población, y que sólo consta de dos casuchas de piedra y otra de madera", informó a LA NACION el doctor Camus.

"Los otros 33 leprosos, que tienen posibilidades de curación, conviven con la población", agregó el distinguido facultativo a nuestro repórter. Los leprosos están actualmente en tratamiento con un producto llamado

(PASA A LA PAGINA 36)

TRIGO MAS RESISTENTE AL POLVILLO SE HA PRODUCIDO

173 AÑOS DE VIDA INDEPENDIENTE CELEBRAN HOY LOS ESTADOS UNIDOS

Está delicada de salud doña Juanita Aguirre

Se encuentra delicada de salud doña Juanita Aguirre, viuda del recordado Presidente, don Pedro Aguirre Cerda. Sus familiares y los médicos que la atienden informaron anoche a LA NACION que el estado de la ilustre dama no es de cuidado.

Charla sobre perjuicios de "Plátanos Orientales"

El médico especialista en enfermedades alérgicas, Dr. Humberto Jaramillo, hablará el próximo sábado en un espacio radial denominado "Ñuñoa es así", sobre el perjuicio que producen los llamados árboles "Plátanos Orientales".

"El ensayo de la comedia" será presentado mañana

El conjunto juvenil de arte dramático de la Escuela Secundaria de Arte Escénico del Teatro Experimental, que dirige el señor Domingo Piga, presentará mañana, a las 19 horas, en la sala de audiciones del Ministerio de Educación, la divertida obra de Danilo Barros Grez, "El Ensayo de la Comedia".

Saludos oficiales y recepción en la Embajada a las 18

Hoy se celebra el 173.o aniversario de la independencia de la República de los Estados Unidos de Norteamérica, con diversos actos oficiales, educacionales, diplomáticos y sociales. S. E. el Presidente de la República y el Ministro de Relaciones Exteriores dirigirán los acostumbrados cablegramas de saludo al Presidente Truman y a su Secretario de Estado señor Dean Acheson. En Santiago, el Jefe del Protocolo, don Fernando Ortego Vicuña y un Edecán de S. E., visitarán al Embajador, Excmo. señor Claude de Bowers, para presentarle el saludo oficial del Gobierno y del Primer Mandatario.

DESDE EL SABADO

El aniversario norteamericano viene celebrándose desde el sábado. Ese día, entre otros actos particulares, tuvo lugar en el Hotel Carrera, un banquete y baile ofrecido por el Embajador Bowers y su distinguida esposa, al que asistieron personalidades del Gobierno, del Cuerpo Diplomático y de la sociedad chilena.

LA UNITED STATES ACADEMY

Ayer, en el Teatro Santiago la "United States Academy" celebró una hermosa fiesta en

(PASA A LA PAGINA 36)

Excmo. señor Claude G. Bowers

Reuniones agronómicas experimentales tienen enorme trascendencia

Ingenieros Agrónomos destacados a lo largo del país, desde Vallenar a Puerto Octay, concurren a la sesiones de trabajo inauguradas en el Departamento de Investigaciones Agrícolas, dependiente de la Dirección General de Agricultura.

Estas sesiones tienen por objeto dar cuenta de las investigaciones desarrolladas por las diversas secciones técnicas en la temporada agrícola 1948-1549 y dar a conocer los nuevos planes de trabajo para la temporada que empieza. Las reuniones han sido presididas por el Director del Departamento, Ingeniero don Carlos Muñoz Pizarro. En el curso de la semana que se inicia se discutirán trabajos de la sección química y suelos, botánica y citogenética forestal y administración de Estaciones Experimentales.

Entre los resultados de las investigaciones realizadas durante el año cabe destacar los siguientes:

Se ha introducido y generalizado el cultivo de la variedad Klein, de maravilla de gran rendimiento.

Este año se distribuirá semilla de una nueva variedad de trigo, formada en la Estación Experimental de Santiago, proveniente de un cruzamiento artificial entre la variedad de trigo Mentana", que es susceptible a los polvillos colorados, y la variedad sudafricana "Kenya" que es resistente. Este nuevo tipo de trigo es el resultado de varios años de trabajo de selección y prueba, tanto a rendimiento co-

(PASA A LA PAGINA 36)

ESTUDIA VIGOROSO PLAN DE ALFABETIZACION

verdadera fuente del abetismo de los 404.625 ni- hilenos, reside casi total- en el incumplimiento de

Declaraciones del señor Arturo Bayer, secretario del Consejo Provincial

la obligación escolar", declaró a LA NACION, el señor Arturo Bayer, secretario técnico del Consejo Provincial de Alfabetización, constituído el 24 de junio último en los salones de la Intendencia, bajo los auspicios del Primer Mandatario.

"Hasta ahora, la campaña de alfabetización no ha tenido el resultado esperado, dados los poquísimos voluntarios cívicos que cooperan en la labor — agregó el entrevistado—, pero dentro de poco, el presidente del Consejo, señor Humberto Méndez y yo, terminaremos el estudio de un importante plan objetivo de realizaciones inmediatas para poner en práctica una vigorosa campaña proalfabetización".

El señor Bayer expresó a continuación, que de la población de Chile, que hoy día sube de los 5.700.000 habitantes, 600.000 adultos viven en el mayor pauperismo cultural; "siendo fácil presa de doctrinas exóticas que pervienten sus mentes, fecundizan la lucha de clases, destruyen la familia y niegan la patria".

El secretario técnico del Consejo Provincial de Alfabetización terminó diciendo que el plan de trabajo será evacuado probablemente dentro de la presente semana, para ser sometido al estudio del Consejo. "En él estarán contempladas las experiencias que recogí en México, Cuba y Colombia, principalmente en México, donde participé en los tres primeros meses de la organización de la Gran Campaña de Alfabetización", agregó finalmente el entrevistado.

Colecta nacional habrá a favor de la Isla de Pascua

"Antes de fin de año realizaremos una colecta nacional a fin de allegar fondos para un efectivo plan de mejoramientos en la Isla de Pascua", dijo a LA NACION el Dr. Daniel Camus. Asimismo se están realizando ya colectas en las industrias y comercio de diferentes ciudades del país, para conseguir herramientas, que son fundamentales para los nativos de Rapa Nui.

El 10 de julio la "Sociedad Amigos de la Isla de Pascua" realizará una importante asamblea en la Sociedad Científica de Chile, ubicada en Rosa Errázuriz 813, en la cual se tratarán diferentes aspectos, cuya solución es de vital importancia para los habitantes de la alejada isla.

Jornadas balzacianas en la Universidad

En el Salón de Honor de la Universidad de Chile se iniciarán mañana, a las 18.45 horas, las jornadas balzacianas. El plantel universitario se asocia así a los festejos que se celebrarán con motivo del nacimiento del gran novelista francés Honoré de Balzac.

Actor Alejandro Flores remató su menaje

Aspecto parcial de la gran concurrencia al remate del menaje de casa de Alejandro Flores, ayer en Rancagua. Al fondo el Martillero, señor Sergio Drago Iturriaga, durante la subasta

LA NACION y más de 150 personas concurrieron ayer a las 10.30 horas hasta la antigua casa ubicada en calle O'Carrol 190, de Rancagua. Un suntuoso menaje de casa, del actor Alejandro Flores y de su señora esposa, doña Carmen Moreno de Flores, fué rematado bajo la atenta dirección de Sergio Drago Iturriaga, Martillero de Hacienda. Alejandro Flores, como buen chileno, ha tenido un gesto digno de él: reservó todos los cuadros y recuerdos históricos, que están destinados para el museo histórico de la Patria Vieja, y cuya inauguración se efectuará próximamente en la capital de O'Higgins.

Telas originales de Francisco Guardi, Jean Paul Laurent, Galien Lalone, Jules Dupre, Barthon, Robot, Gerard, Hoggart, Rafael Correa, Alfredo Lobos, Pacheco Altamirano cayeron ayer bajo el peso implacable del martillero, cuya voz, como siempre, fué firme y decidida. Tapices persas y porcelanas europeas de célebres marcas permiten calificar de verdadera joya la casa del popular artista.

El remate de ayer constituyó algo extraordinario para Rancagua. La fantástica danza de los miles, en el vertiginoso ir y venir de la oferta, dió un espectáculo realmente animado a la de por sí habitualmente tranquila casa. Durate cuatro horas y media, el golpeteo del martillero se escuchó incesantemente, con su característico "Adjudicado al señor... en tantos pesos".

CIT festejó a la prensa de Santiago

Representantes de todos los diarios metropolitanos concurrieron a la comida que en su honor ofreció el secretariado ejecutivo de la Confederación Interamericana de Trabajadores. Los dirigentes señores Isidoro Godoy Bravo y Arturo Jáuregui Hurtado, expusieron los principios y finalidades de esta Central Interamericana, subrayando especialmente su acción eminentemente democrática, en defensa de la libertad sindical. En representación de los periodistas agradeció la manifestación don Galileo Urzúa, Jefe de Informaciones de la Agencia France Press.

Alberto Baltra Cortés, ro de Economía y Comer- ue llega esta noche a Val- o, en el vapor "Santa , después de haber cum- una importante comisión bierno ante el Presidente n y altos funcionarios del no norteamericano. El se- altra, que viaja acompaña- su esposa, señora Adriana de Baltra, seguirá esta noche viaje a Santiago, omóvil, para rendir cuen- ana al Excmo. señor Ga- González, de sus gestiones ación, con las consecuen- ue para nuestra economía ido la baja del precio del

MERICAN
ILK BAR
UMADA 346
FONO 85966

Lunes 4

L MUERZO:
$ 42.-
os a la peruana.
a Florentina.
dar de chancho a la
ena.
ota de ciruelas.

COMIDA:
$ 68.-
a de espárragos.
rio a la portuguesa.
Mignón Champignón.
a de Rhum.

ICIO A DOMICILIO.
A SUS PEDIDOS AL
FONO 85966

Santa Carolina —
Blanca — Concha y To-
Santa Rosa del Peral
ampán — Licores —
NES PARA BANQUE-
Medialuna caliente
ve; lomito caliente; ca-
y emparedados, empa-
Servicio de rotisería.
CIALIDAD EN TOR-
AS Y PASTELES

Negra . . . $ 240.—
Chantilly . . . 240.—
Húngara . . 240.—
. . . . . 240.—
. . . . . 200.—
can Pies . . . 60.—
es vieneses, do-
. . . . . 72.—
E LA EXPOSICION
NUESTROS NUEVOS
PRODUCTOS EN
UMADA 346

¿Funerales?...
AZOCAR

Vecinos de tres comunas pidieron ensanche en Gran Avenida

El presidente de la Union Vecinal de San Miguel, don Carlos Valdovinos, haciendo uso de la palabra

Conclusiones del comicio público ayer: S. Miguel

La campaña de los vecinos de las comunas de San Miguel, La Cisterna y La Granja, pro ensanche y urbanización de la Gran Avenida y otras medidas de progreso, tuvo su culminación ayer en la gran concentración pública verificada frente al Municipio de San Miguel. Miles de personas asistieron a este comicio, en que autoridades, parlamentarios, representantes de los vecinos y dirigentes obreros destacaron la necesidad imperiosa de ampliar esa arteria de intenso tránsito y mejorar otras vías de acceso a la capital para descongestionar el extraordinario movimiento de la Gran Avenida. Las conclusiones, que publicamos al final de esta información, serán entregadas a S. E. el Presidente de la República, en una audiencia que los parlamentarios asistentes se comprometieron a solicitar del Jefe del Estado, para este exclusivo objeto.

LOS ORADORES

Hicieron uso de la palabra el Alcalde de San Miguel, don René Aravena; el Alcalde de La Cisterna, don Enrique Romo; el Alcalde de La Granja, don Enrique Phillips; la señora Cleophas Torres, el presidente del Sindicato Obrero Mademsa, señor Carlos Orrego; el diputado radical doctor Hermes Ahumada, el diputado conservador don Arturo Gardeweg, el senador radical don Angel Faivovich, el diputado agrario-laborista señor Marcos Antonio Salum, el diputado liberal don Rafael Vives, el regidor municipal de Santiago don Juan Martínez Camps, y el presidente de la Unión Vecinal de San Miguel y principal animador de la campaña, señor Carlos Valdovinos, quien dió lectura a las conclusiones de la concentración.

LAS CONCLUSIONES

1.a— El ensanche de la Gran Avenida, mediante la supresión de la plataforma central, que es inútil y está casi perdida, aun manteniendo las líneas del ferrocarril urbano de Santiago a La Cisterna, porque el trozo a San Bernardo ya está suprimido.

2.a— El arreglo de los caminos de Santa Rosa y Ochagavía, paralelos a la Gran Avenida, que pueden servir para descongestionar a ésta, cuyo tránsito de vehículos va siempre en aumento con el progreso y mejor aprovechamiento de las riquezas de las provincias desde O'Higgins hasta Linares, que se demuestra por los numerosos camiones y fudres que pasan a cada instante.

3.a— Estas tres vías tienen que ser, en realidad, las tres entradas del camino longitudinal, o sea, las tres entradas desde las provincias a la capital. Por lo tanto, estas tres vías no son simples calles de San Miguel y de La Cisterna, sino que son tres caminos más al servicio de la comunicación de Santiago con las provincias que a la simple locomoción interna dentro de nuestras comunas.

De aquí que estas obras deben ser ejecutadas con fondos especiales, en un plan de conjunto que habrá de favorecer a todo el país.

4.a— El ensanche y arreglo de la calle Madrid, para la comunicación de la Avenida Subercaseaux con la calle Nataniel, que servirá principalmente para descongestionar el trozo de la avenida entre San Joaquín y la calle San Diego, desde la calle Placer, trozo que tiene un movimiento de tránsito verdaderamente enorme, de más de 12.000 vehículos diarios.

5.a— La apertura de una avenida para la comunicación de los tres caminos hacia el Sur, o sea, de Santa Rosa, Gran Avenida y Ochagavía, que debe ir por los terrenos del Zanjón de la Aguada.

6.a— El mejoramiento de las calles de Santiago que corresponden a la salida de la ciudad hacia estos caminos al Sur, especialmente Arturo Prat, San Diego y Nataniel.

7.a— Por lo menos, mientras se ejecutan las obras para el ensanche de estas vías, es indispensable reglamentar mejor el tránsito en la Gran Avenida. Debe ser considerada esta avenida como de tránsito peligroso, por lo que la velocidad de vehículos no debe ser mayor de 30 kilómetros. Con el objeto de poder hacer cumplir las disposiciones del tránsito, debe dotarse a la avenida de un personal de carabineros suficiente y con medios para hacer cumplir estas disposiciones.

En la Gran Avenida, frente a la Municipalidad de San Miguel, apareció en la mañana de ayer este accidente simulado, para recordar al público y a las autoridades la justicia de la campaña pro ensanchamiento de esa importante Avenida. — El letrero dice que las causas de ese accidente fueron: estrechez de la Gran Avenida, infracciones a los Reglamentos del Tránsito, exceso de velocidad, manejo descuidado y ebriedad de uno de los conductores.—

Junech efectuará una concentración pública

La Junta Nacional de los Empleados de Chile, organismo central gremial, formado por la Confederación de Empleados Particulares, la Asociación Nacional de Empleados Semifiscales y la Agrupación Nacional de Empleados Fiscales, acordó en su última sesión nombrar una comisión para que redacte sus estatutos, y otra que se encargará de determinar la labor inmediata que le corresponde realizar a la JUNECH. Se esclareció también, la necesidad que existía, de realizar una concentración en que participaran todas las instituciones afiliadas y que se realizaría muy pronto en un teatro de Santiago.

La próxima sesión de la JUNECH se celebrará mañana a las 19 horas, en Catedral 1111.

¿FUNERALES?
Arócar

EXPRESION DE GRACIAS

Damos los más sinceros agradecimientos a las personas que se dignaron acompañar los restos de nuestro querido hijo y hermano

JOSE RODRIGUEZ RITTA

La familia

DEFUNCION

Ha dejado de existir mi querido padre, don

JUAN GABLER VALDEVENITO

Sus restos serán sepultados hoy en el Cementerio General partiendo el cortejo desde su casa habitación, Toesca 2930 a las 16.30 horas.

Juana Gabler y familia

DEFUNCION

Ha dejado de existir nuestro querido esposo padre y hermano, don

EMILIANO 2.o SIERRA CANALES

Sus restos serán sepultados mañana martes 5, en el Cementerio General, partiendo el cortejo desde su casa habitación, Pedro León Ugalde 153 (Población El Polígono), a las 10.30 A. M.

La familia

DEFUNCION

Ha dejado de existir nuestro inolvidable esposo, padre, tío, señor

CARLOS COURBIS GATICA

Sus restos serán sepultados hoy en el Cementerio General, partiendo el cortejo después de una misa que se oficiará a las 10.30 en la Parroquia de la Santísima Trinidad, (San Francisco esq Ñuble).

La familia

DEFUNCION

Habiendo fallecido nuestro querido deudo don

JORGE MARIO CORTES ROSAS
(Q. E. P. D.)

Rogamos a nuestras relaciones y a los que fueron sus amigos, se sirvan concurrir a sus funerales que se efectuarán hoy, a las 17 horas, y que partirán de Tocornal 1644 (Plaza Bogotá) en dirección al Cementerio General.

LA FAMILIA

SERVICIO DE BENEFICENCIA Y ASISTENCIA SOCIAL
EMPRESA DE POMPAS FUNEBRES
DE LA BENEFICENCIA PUBLICA
SERVICIO DIURNO Y NOCTURNO
OFICINA PRINCIPAL: San Antonio N.o 456 Fono 32361
TALLERES: Panteón N.o 803 Fono 86985
QUINTA NORMAL: Mapocho 4198 Fono 91707
SAN BERNARDO: Eyzaguirre N.o 562 Fono 11

EMPRESA FORLIVESI
FUNERALES
TORTORA MENENDEZ Y ROSENDE
COMPAÑIA 1037 Teléfono 88716
SAN ANTONIO 444 Teléfono 32776
FORLIVESI es la Empresa de mejores servicios fúnebres y precios más módicos. Cuenta con las mejores carrozas de Santiago y Valparaíso.
EN VALPARAISO: AVENIDA PEDRO MONTT 1790, ESQ CARRERA — FONO 5420

Estreptomicina y sulfas...

(DE LA PAGINA 35)

"Chaumestrol", que les coloca en forma de inyecciones intramusculares, dos veces por semana, el practicante de la Armada. "Es un aceite, que si bien impide el progreso de la enfermedad, no la cura".

EL PELIGRO DEL CONTAGIO

"El peligro grande que hay en Rapa Nui es que los enfermos que conviven con el resto de la población contagien a los demás habitantes", expresó el doctor Camus. "Hay necesidad de aislar a todos los leprosos en condiciones humanas, con comodidades y tratamientos modernos", agregó a continuación.

"LA LEPRA ES CURABLE"

Tal fué la declaración categórica del doctor Camus.

"Hay tres nuevos remedios que sanan totalmente la enfermedad y que han sido aplicados con éxito en Brasil, Argentina, La Habana, México, Estados Unidos y otros países", dijo luego. Se trata de la "Diazona", del "promisol" o "promín" y de la "estreptomicina". Los dos primeros se aplican en forma de comprimidos y son derivados de sulfas.

"Actualmente no pueden usarse por carecerse en la isla de laboratorios y de un médico residente que controle la evolución de la enfermedad".

Estos tratamientos duran entre seis meses y dos años, según sea el grado en que esté la lepra, pero su acción curativa es efectiva y concluyente.

SE CONSTRUYE UN NUEVO LEPROSARIO

"Más que un leprosario, estamos construyendo un verdadero sanatorio en la Isla de Pascua" informó el doctor Daniel Camus. "Confío que en un plazo de veinte años la lepra habrá desaparecido de la isla".

Esta construcción se está financiando con fondos privados, obtenidos de erogaciones de los socios, de beneficios y de pequeñas colectas. Asimismo se ha contado con una ayuda fiscal de 300,000 pesos, proporcionados por el Ministro de Hacienda, señor Jorge Alessandri.

Este moderno sanatorio, cuya construcción ya se ha iniciado —como ya informó LA NACION — demandará una inversión aproximada de un millón de pesos.

"No hay fondos, y los que tenemos son insuficientes. Es necesario terminar las construcciones, habilitar el sanatorio y preocuparse de su mantenimiento futuro", afirmó el doctor Camus.

DOS MONJAS EN LA ISLA DE PASCUA

Sor Margarita y Sor Concepción se dirigieron en diciembre a Rapa Nui y atienden con ejemplar resignación y sacrificio a los leprosos. Junto con el Padre Sebastián, el misionero que habita en la población denominada Angaroa, cumplen una labor esforzada y de constantes peligros de contagio.

"Las casas de los nativos son pobres, pero limpias. Se dedican al cuidado de sus parcelas, y en especial al cultivo del maíz", informó el doctor Camus.

"Los nativos no tienen herramientas, por lo que se les presentan grandes dificultades para cultivar la tierra", agregó el doctor Camus. "Hemos ofrecido toda nuestra colaboración al Gobierno, que ha prometido ir en ayuda de los habitantes de la Isla de Pascua", dijo finalmente nuestro entrevistado.

CIENTO SETENTA Y...

(DE LA PAGINA 35)

homenaje a la gran nación del norte. Hubo discursos en que se exaltó la trascendencia de la independencia norteamericana, bailes, canciones en inglés y castellano, tomadas chilenas y un magnífico acompañamiento musical por el Orfeón de Carabineros.

HOY EN LA EMBAJADA

Esta tarde, de 19 a 21 horas, el Embajador y señora ofrecerán en su residencia la tradicional recepción en honor de la colonia norteamericana.

LAS ESCUELAS DIAZ GASCOGNE

En el local de estas escuelas tendrá lugar hoy, a las 20 horas, una velada de homenaje a Estados Unidos, durante la cual el Departamento de Cinematografía de la Embajada Norteamericana exhibirá algunas cintas documentales de gran interés histórico.

MAÑANA

El Instituto Chileno Norteamericano de Cultura celebrará mañana, a las 19 horas, en su local, un acto de conmemoración de la independencia norteamericana, en que harán uso de la palabra el Embajador Bowers y el Canciller don Germán Riesco. El coro de la Universidad de Chile cantará los himnos de ambos países y ofrecerá otros números de su repertorio. El programa de esa velada es el siguiente:

I.— Himno Nacional de Chile. Himno Nacional de los EE. UU. Coro de la Universidad de Chile, bajo la dirección del maestro Mario Baeza. II.— Palabras introductoras por el señor Eugenio Pereira Salas, presidente del Instituto Chileno-Norteamericano de Cultura. III.— Arre, caballito, por Juan Orrego, Sweet and Low, por Barnaby. Coro de la Universidad de Chile. IV.— Presentación de Su Excelencia, el Embajador de los Estados Unidos, señor Claude G. Bowers, por el señor Eugenio Pereira Salas. V.— Pinares, por A. Letelier, Sing we and chant it, por Morley. VI.— Presentación del señor Germán Riesco Errázuriz, Ministro de Relaciones Exteriores de Chile, por el señor Claude G. Bowers. VII.— The Bull Dog, Canción universitaria. Anónimo. Coro de la Universidad de Chile.

RECEPTION IN THE AMERICAN EMBASSY

This evening, from seven to nine, Ambassador Claude G. Bowers and Mrs. Bowers will receive the members of the American Colony. All American citizens are cordially invited. No invitations have been sent out, it is announced.

Exposiciones

SECONDO MOSSO. — Se inaugurará hoy la exposición de retratos de este pintor italiano, en el Salón de Exposiciones de la Universidad de Chile.

NEMESIO ANTUNEZ. — Será inaugurada hoy, a las 11 horas, en la Librería y Editorial Neira.

Informativo gremial

SINDICATO PROFESIONAL DE MARROQUINEROS.— Concentración el jueves a las 19.30 horas, en San Francisco 864.

FEDERACION DE LA MADERA. — Efectuará mañana un ampliado de todas las directivas, a las 19.15 horas, en su local de costumbre.

Resultados de un sorteo en Escuela de Aplicación

Ayer se efectuó el sorteo a beneficio de las Obras de Asistencia Social de la Escuela de Aplicación "República de Venezuela", anexa a la Normal Superior "J. A. Núñez".

El resultado de este sorteo fué el siguiente:

1.er PREMIO: un catre cromado, con sommier, de plaza y media, **el N.o 346**, perteneciente a la señorita Miriam Alpes, domiciliada en Victorino Laine N.o 231.

2.o PREMIO: un juego de loza, de 36 piezas, **el N.o 2569**, perteneciente a la señorita Mercedes Pavez, domiciliada en Thompson N.o 3545, casa 4.

3.er PREMIO: una muñeca, el N.o 955, perteneciente a la señora Berta de Muñoz, domiciliada en Ecuador N.o 4336.

4.o PREMIO: una pelota de fútbol, **el N.o 857**, perteneciente a la señora Rebeca Morales, domiciliada en Toro Mazzotte N.o 273.

5.o PREMIO: un par de zapatos de fútbol, **el N.o 2323**, perteneciente a don Juan Torres, del Segundo Año A.

6.o PREMIO: un juego de ropa interior, **el N.o 2816**, perteneciente a la señorita Walda Estefani, domiciliada en Alameda B. O'Higgins N.o 4919.

Los premios se entregarán desde el lunes 18 de julio en Avenida Ecuador N.o 3650.

TRIGO MAS...

(DE LA PAGINA 35)

mo a resistencia a epidemias artificiales de polvillos.

NUEVA VARIEDAD DE PAPA

La Estación Experimental de Papas de Puerto Octay ha producido una nueva variedad de papa nacional, superior al tipo corriente "Corahila", y que este año se sembrará en forma general en diversas partes del país.

La Estación Experimental de Temuco ha desarrollado una interesante técnica para atacar el grave problema del gusano del pasto: la bacteriosis. Mediante esta novedosísima forma de lucha se dará la batalla definitiva a esta plaga, que desde hace años diezma los cultivos de Araucanía y la Frontera.

CONTROL DE MALEZAS

Los herbicidas —hormonas vegetales—, que aplicadas en dosis de 800 gramos por hectárea de ácido diclorofenoxiacético, usados en forma extensiva en diversos ensayos realizados en la temporada que acaba de terminar, desde Aconcagua hasta Puerto Montt, permiten un control de las principales malezas de hojas anchas, que crecen en las sementeras. Gracias a los excelentes resultados obtenidos, este año serán usados por un grupo bastante grande de agricultores, cuyas consultas se atienden diariamente en el Departamento de Investigaciones Agrícolas.

INSECTOS PARA COMBATIR CONCHUELAS

El Insectario de La Cruz ha distribuído este año insectos parásitos, especialmente para combatir la conchuela negra del olivo. Este año, el Insectario actuó en el control de la plaga en 250 mil árboles

Los trabajos de reconocimiento de la aptitud agrícola de los suelos han sido determinados en esta temporada en las provincias de Bío-Bío y Malleco, y se continuarán en la costa de la provincia de Santiago.

Las aplicaciones de hormonas vegetales en frutales han dado resultados sobresalientes, tanto en la labor de raleo de la fruta, como para evitar la caída de ésta en los árboles frutales.

Las reuniones de que damos cuenta se han visto prestigiadas con la concurrencia y participación de destacados profesionales, ajenos al Departamento. La sesión de clausura, a fines de la semana, será presidida por el Ministro de Agricultura, don Víctor Opaso.

Joven zapatero murió de un ataque cardíaco

El cadáver del zapatero Roberto Irarrázaval Correa, de 26 años, sin domicilio conocido, fué encontrado ayer a las 13.30 horas en Valdivieso esquina con Recoleta. Su deceso se atribuyó a un ataque cardíaco y el cadáver fué enviado a la Morgue.

MEJORAMIENTO DEL TRAN TRATA HOY EN M. DEL IN

El Ministro del Interior, almirante don In que reasumirá hoy sus funciones después de u medad, tiene convocada para esta tarde, a las importante reunión con el objeto de estudiar la jorar las condiciones del tránsito público, servicio de movilización colectiva. El Ministro al verdadero clamor público por el mal servicio zación motorizada y adoptar medidas que regul tuación, fiscalizando su cumplimiento en forma

Asistirán a esta reunión, el Director de Ca ral don Reinaldo Espinoza Castro; el Director Transporte y Tránsito Público, general don O Intendente de Santiago, don Rafael Pacheco Sty Municipal del Tránsito, señor Enrique Delpiano.

HISTORIA DE CH
Por don FRANCISCO ANTONIO ENC
EN VENTA EL TOMO XII. Este tomo contie el decenio de Bulnes y trata la llamada neración del 42. Es uno de los tomos más in teresantes de toda la monumental obra his tórica de Encina. Precio de cada tomo p separado ... ...
Precio de los doce tomos en rústica ... ...
Agotados temporalmente los tomos II, IV, V, VI; sólo los vendemos por colecciones.
Empastados en cuero y oro, precio de cad pasta .. ..
HISTORIA DE CHI
Por FRANCISCO FRIAS VALENZUELA
CUATRO VOLUMENES
Esta obra ha merecido elogios irrestrictos y quie no pueda afrontar económicamente la ob de Encina o no tenga el tiempo suficiente pa ra leerla, encontrará en la Historia de Fr las mismas cualidades dentro de la necesari reducción material. Precio de cada tomo: $
La obra ... ...
CATALOGO
Acaba de aparecer nuestro nuevo catálogo con crítica de nuestro fondo editorial. Solicítelo
OBRAS DE AGRICULT
USO RACIONAL DEL SUELO, por Edward Gr ham. (Natural Principles of Land Use). Tr ducción del inglés por Manuel Elgueta. E esta excelente obra se estudian los fenóme naturales más importantes con el propósito d procurar reglas prácticas para el agricultor Es una obra excelente ilustrada con numer sas fotografías ... ...
LA GEOGRAFIA DE CHILE Y LA AGRICU TURA, por el Dr. Walter Knoche ... ...
LAGARDE JUAN.— EL HUERTO ESCOLAR. (Cartoné) ... ...
EL HORTICULTOR INDUSTRIAL. (En prensa)
LA PODA DE ARBOLES FRUTALES. (En pren sa).
INJERTO DE ARBOLES FRUTALES ... ...
CRIA Y EXPLOTACION DEL CERDO, por Jorge León Figueroa, 2.a edición, en formato gra de de 328 páginas. El índice de esta obra ex celente, comprende los siguientes capítulos: Re producción — Razas — Alimentación — Ma tanza del cerdo y conservación de sus carnes. Fabricación de tocino y manteca y enferme dades. Precio ... ...
Del mismo autor: TRATADO DE AVICULTURA (En prensa).
CULTIVO Y EXPLOTACION DEL OLIVO Y PLANTAS Y SEMILLAS OLEAGINOSAS ...
CRIANZA Y EXPLOTACION DEL CONEJO Y ANIMALES DE PIELES. (En prensa).
ALCACHOFAS, ESPARRAGOS, HONGOS CO MESTIBLES Y LA CHUFA, su cultivo y ex plotación ... ...
ENCICLOPEDIA AGRICOLA Y DE CONOCI MIENTOS AFINES, por el Ingeniero Rómulo Escobar. Tres tomos con más de 3,000 páginas en formato grande, empastados en tela, con numerosísimos grabados ... ...
AGRICULTURA, por Roberto Opazo. Tomo I: Agricultura general, trabajos del suelo, gené tica, horticultura. Tomo II: Abonos y cerea les. Farináceas, Tubérculos. Tomo III: Plan tas forrajeras, plantas industriales. Precio de los 3 tomos ... ...
SELVICULTURA EN CHILE, por Peters Konrad
VITICULTURA Y VINIFICACION, por Manuel Rojas L. Está próxima a aparecer la 5.a edi ción, completamente revisada y puesta al día por el ingeniero agrónomo don Vicente Valdi via, de esta magnífica obra, la mejor en su género en castellano.
SHAERER OSWALDO.— MANUAL DE PODA. (En prensa nueva edición).
MANUAL PRACTICO SOBRE MULTIPLICA CION DE PLANTAS. (En prensa nueva edi ción).
AGRICULTURA GENERAL ... ...
NASCIMENTO
Fono 32062 - San Antonio 240 - Casil

EMPLEADOS PARTICULARES
CASAS DESDE $ 430.000 CON TERREN

HALL DE ENTRADA — LIVING Y COMEDOR — COCINA INSTALADA Y CON MUEBLES — DESPENSA — DORMITORIO Y BAÑO DE SERVICIO — 3 DORMITORIOS CADA UNO PARA DOS CAMAS — 4 CLOSETS — BAÑO COMPLETO INSTALADO — TERMOELECTRICO INSTALADO — PARQUET, SOBRE CONCRETO EN TODA LA CASA — TECHO CON CUBIERTA DE COBRE — TODA LA CONSTRUCCION EN ALBAÑILERIA Y HORMIGON ARMADO, CON LOSA DE CONCRETO — HERMOSO JARDIN CENTRAL — TERMINACIONES DE PRIMERA CALIDAD
UBICACION: AV. ISABEL LA CATOLICA EN BARRIO PEDRO MEDINA. FRENTE A CENTRO COMERCIAL Y A DOS CUADRAS DE TROLEY-BUS.
Antecedentes: de 6 a 9 P.
CARLOS DEL RIO BRAVO — HERNAN OVALLE CRUZ.
EUGENIO CERDA ANTUNEZ — JAVIER ANWANDTER V. S—S
arquitectos asociados
JOAQUIN UNDURRAGA CORRÊA
JORGE DONOSO INFANTE
ingenieros
MARIO GREZ FERNANDEZ
AHUMADA 312 — OF. 606 — 6° P

Escuela de Invierno se inaugura mañana

Será inaugurada oficialmente mañana la Escuela de Invierno de la Universidad de Chile, con un acto que se realizará a las 11.45 horas. Harán uso de la palabra el profesor de Derecho y ex Director de las Escuelas de Temporada, don Aníbal Bascuñán, y la actual Directora de los mismos servicios, doña Amanda Labarca.

La actual Escuela de Invierno consta de 36 cursos.

Será festejado mañana el Juez don José Arancibia

El Juez del Segundo Juzgado del Crimen de Santiago, señor José Arancibia, será festejado mañana, en el Hotel Carrera, con una comida, con motivo de su nombramiento de Fiscal de la Corte de Apelaciones de La Serena. Ministros de Corte, jueces funcionarios judiciales y abogados, se han adherido a esta manifestación de aprecio al señor Arancibia.

Recitadora uruguaya, Mirtha Castilla se presenta esta tarde

Mirtha Castilla, la recitadora uruguaya ofrecerá hoy a las 18.30 horas una nueva audición poética en la Sala de Audiciones del Ministerio de Educación.

La artista uruguaya, que ya antes había actuado en el mismo escenario en que hará hoy su reaparición, viene de cumplir una exitosa jira por el sur, logrando también éxitos interesantes a través de sus presentaciones en Valparaíso.

CHILENO CONSTRUYO MICRO-TREN PARA EL P. COUSIÑO

La alegría se pinta en los rostros de niños y adultos al iniciarse el recorrido.— Aparecen, don Francisco Mora con su hijito Rafael, en brazos, y las niñitas Rosáura Hernández San Martín y Mónica Valdivieso. En primer plano están las señoritas Mercedes Barnilf y Graciela Donoso, con las niñitas Josefa Martínez y Julita Meza.—

No sólo los niños quieren subir al Ferrocarril Aerodinámico en miniatura que Hernán González Matta ha creado, desde hace dos meses, en el Parque Cousiño. Cuando visitamos ayer al inventor y su pequeño tren, vimos sentadas en los carros a varias ancianas octogenarias, con la cara iluminada por la alegría. Al bajar, daban explicaciones de su capricho:

—"Esto no había en mi tiempo", "Una también ha sido niña", o "Subo para acompañar a mi nieto".

De todas maneras, el gozo contagia a todos por igual ante la perspectiva de viajar en el pequeño expreso a través de los árboles del Parque, en el sector de Avenida Matta con Viel.

Hernán González, muchacho santiaguino de sólo 25 años de edad, ha hecho posible este verdadero paraíso de los niños. Con un tesón ejemplar, fabricó pieza por pieza este ferrocarril, excepto el motor. Su tren apareció en el Parque casi sin que nadie se diera cuenta. Le llamó "Flecha", por su semejanza con el Flecha del Sur. Su iniciativa ha producido un milagro en el Parque Cousiño y en todo el barrio: los vagos y maleantes que pululaban hasta hace poco, han debido huir a otros sitios más solitarios, porque el "Flecha" ha llevado luz y vigilancia de día y de noche a esos alrededores.

Hernán González fué siempre aficionado a los motores y a la mecánica. Estudió humanidades en el Instituto "Alonso de Ercilla" y después hizo cursos especiales de ingeniería, fuerza motriz y mecánica de precisión.

En 1946 vió en el cine un noticiario donde aparecía un tren en miniatura para niños. El entusiasmo de las caras de los niños y la belleza del ferrocarril enano, le dieron la idea de hacer algo semejante en Chile. Y empezó a madurar su proyecto de inmediato. Dibujó y copió los mejores modelos, hasta elegir el más bello, reproducción fiel del Expreso de Miami. Luego gestionó el capital para su obra. Compró un motor Diesel de 100 caballos de fuerza, y en el interior de su domicilio de Santo Domingo N.o 2128 empezó la construcción de la locomotora. Demoró un año y medio en terminarla. Cuando la probó, hubo un terremoto en su casa, pues la potente maquinaria chocó con una muralla y casi la derrumbó.

Una vez conseguida la autorización municipal para instalar el Ferrocarril en el Parque Cousiño, debió desarmar por partes la locomotora para trasladarla. Fué necesario quitar una puerta de la casa y abrir una parte de la muralla para sacar el vehículo al exterior.

El Ferrocarril "Flecha" consta de una locomotora y cuatro carros. Está montado sobre rieles comprados al Ferrocarril Militar de Puente Alto a El Volcán. La trocha es de 40 centímetros de ancho. La vía tiene actualmente un kilómetro de largo. El convoy demora seis minutos en recorrer esa distancia, y transporta un promedio de 10 personas por carro, o sea, entre 40 y 50 pasajeros por viaje, aunque tiene potencia para llevar el triple. La locomotora posee fuerza de arrastre para 120 personas, aparte del peso mismo del convoy.

La locomotora sola pesa dos toneladas, y con los cuatro carros hace un total de tres toneladas y media. La máquina mide 4,20 metros de largo y 1,40 de altura. Los carros alcanzan a 4,50 metros de extremo a extremo. El convoy completo tiene 25 metros de largo.

La vía comprende varias curvas, y corre serpenteando por entre los árboles del Parque. Hay también una pasada de túnel de 30 metros de largo, que sirve a la vez para guardar el convoy durante la noche.

El diseño del tren es de líneas aerodinámicas, igual al Expreso de Miami. En la costrucción del ferrocarril se han aplicado los últimos adelantos técnicos y mecánicos.

En esta época de invierno, el "Flecha" funciona sólo los domingos y festivos, pero desde el mes de septiembre, cuando llegue la primavera lo hará todos los días, especialmente en las tardes. Ahora empieza a correr a las 10.30 horas y sigue hasta las 13 horas. Después se reanuda el servicio a las 14 horas para terminar al anochecer. En pleno verano podrá trabajar de noche, pues posee un potente reflector y hay iluminación en los principales sectores del recorrido.

Hernán González empezará en estos días los trabajos para prolongar la línea un kilómetro y 200 metros más y llegar hasta la Laguna del Parque, sobre la cual construirá un puente. Entonces el tren dará sólo una vuelta completa cada vez, y no dos como actualmente. El viaje dura entre 10 y 12 minutos.

Practicantes ofrecerán comida a periodistas

El presidente de la Asociación Nacional de Practicantes, señor Alejandro Becerra, ha invitado a representantes de todos los diarios de Santiago a una comida que se servirá el próximo sábado, en Catedral 1335. Esa institución desea agradecer a la prensa la buena acogida que siempre ha dispensado a sus publicaciones y a sus campañas de superación profesional.

CORPORACION VITIVINICOLA DE CHILE COORDINARA LABOR DE SUS SOCIOS

El miércoles próximo se realizará una importante sesión, auspiciada por el Consejo General de la Corporación Vitivinícola de Chile. Concurrirán a ella representantes de la Asociación Nacional de Vitivinicultores, del Consorcio de Exportadores de Chile, de las Cooperativas Vitivinícolas y de otras entidades afiliadas a la Corporación, para abordar latentes problemas que afectan a los viñateros, tales como la agrupación y coordinación de las labores de estos productores y los resultados de las gestiones realizadas ante el Comercio Exterior, para estimular la exportación de vinos, a fin de hacer más efectiva la eliminación de la cuota de excedentes de este producto.

Se dará también cuenta, en esta oportunidad, de las diversas medidas que se han tratado con el Gobierno, para la mejor orientación de la represión y sanción de los ebrios.

Mr. Edward Tueblood trasladado a Oriente

El señor Edwards Trueblo: Consejero de la Embajada d Estados Unidos en Chile, qu acaba de ser trasladado a un a to cargo en Oriente, parte ma ñana en avión a asumir su car go. Será reemplazado por Mr. Allan Dawson. Ambos han sido objeto de numerosas manifestaciones de afecto.

Conflicto de empleados secundarios conocerá hoy la Caja de EE. PP.

El Consejo de la Caja de Empleados Particulares deberá conocer en su sesión de hoy la resolución de la H. Junta de Conciliación y Arbitraje en relación con el conflicto colectivo planteado a esa institución por el Sindicato Profesional de Empleados secundarios.

La H. Junta, con el pronunciamiento favorable de los dirigentes del sindicato dictamino en mayo pasado que, previas las consultas y tramitaciones de rigor, debía procederse, con el carácter de proposición, a la solución del conflicto sobre la base de los siguientes puntos:

a) Aceptar un 20 por ciento de aumento en los sueldos: b) asignación familiar de $ 240 y $ 300 por carga; c) mantener lo existente en los trienios; d) fijar en $ 2.000 el sueldo base, y e) respecto del efecto retroactivo éste no podría aplicarse sino desde la fecha en que la Caja haga efectivos los aumentos en los arriendos de los departamentos. La Junta accedió al plazo solicitado por la Caja para el pago.

La fórmula en referencia fué aceptada por el Sindicato, el que a su vez aceptó también el arbitraje. Los representantes de la Caja se vieron precisados a consultar al H. Consejo, el cual en su reunión de hoy se pronunciará al respecto.

En la resolución de la Junta de Conciliación, de que damos cuenta, se declara textualmente, en cuanto a la asignación familiar:

"Que es obligación de la Caja de Previsión de Empleados Particulares considerar en las tramitaciones a que dé lugar ante el Supremo Gobierno la modificación de su presupuesto, los recursos necesarios para que la asignación familiar sea aumentada a $ 300 mensuales y que los mejoramientos económicos a que se refiere el pronunciamiento de la Junta comiencen a regir a partir del 4 de mayo en curso".

Escuela de Artes y Oficios iniciará hoy los festejos de su primer centenario

Con una romería al cementerio, que se efectuará a las 9.30 horas, la Escuela de Artes y Oficios iniciará hoy la celebración de su primer centenario. Se visitarán las tumbas del Presidente Bulnes y de don Pedro Aguirre Cerda, la del Ministro Sanfuentes y las de profesores y alumnos fallecidos.

Entre 14 y 17 horas se realizará una tarde deportiva. Mañana, a las 9 horas, será presentada la Escuela, en pleno funcionamiento de sus talleres y laboratorios para recibir visitas de autoridades, parlamentarios, padres y apoderados, colegios y público en general.

Al mediodía se realizará un cóctel en el casino, en honor de las autoridades especialmente invitadas.

Los festejos de la Escuela de Artes y Oficios seguirán hasta el próximo sábado, con programas cuya elaboración ha sido confeccionado con toda clase de detalles.

Gráficos cesantes elevarán memorial

El Comité de Obreros Gráficos Cesantes, frente al agudo problema que afrontan sus miembros, ha acordado redactar un memorial, que se elevaría al Presidente de la República, exponiéndole la gravedad de su situación. Con este motivo, celebrará hoy una reunión, a las 19 horas, con la totalidad de sus miembros, en calle Merced 815.

Citaciones políticas

DAMAS RADICALES DE LA 8.a COMUNA.— Se reúnen mañana para elegir nueva mesa directiva, a las 18 horas, con asistencia de la señora Raquel García de Ar...

EL PLENO SOCIALISTA ACORDO AYER DESAHUCIAR PACTO PARLAMENTARIO

Ayer terminó sus funciones el Pleno del Partido Socialista Popular, ratificando la posición política de oposición al Gobierno, señalada por el Congreso de Valparaíso.

Además acordó desahuciar el pacto parlamentario del 23 de mayo del presente año, debiendo, en consecuencia, el diputado Astolfo Tapia renunciar a la Vicepresidencia de la Cámara de Diputados.

El Pleno acordó hacer un llamado a las fuerzas de oposición para subscribir un entendimiento de todas ellas bajo una plataforma de acción común.

Finalmente acordó rechazar una posible unificación con el Partido Socialista de Chile mientras este último colabore con el actual Gobierno.

Darán a conocer las resoluciones políticas del Pleno Socialista en el Congreso Nacional, el señor Eugenio González, en el Senado, y en la Cámara de Diputados, el señor Astolfo Tapia, quien presentará inmediatamente después su renuncia a la Vicepresidencia de la Cámara, el cumplimiento de los acuerdos adoptados en ese torneo político.

RADICALES DE SAN FELIPE DIERON GRAN MANIFESTACION A ROSENDE

Los radicales de San Felipe, ofrecieron ayer un banquete de más de doscientos cubiertos en el Club Enrique Mac Iver, al presidente del Consejo Ejecutivo Nacional del Partido Radical, señor Alfredo Rosende Verdugo, al diputado Alejandro Pizarro y a don Julio Montero, este último, delegado a la reciente Convención de Viña del Mar.

Ofreció la manifestación el presidente de la Asamblea Radical de San Felipe, señor Pablo Casas, hablando a continuación los señores Julio Montero, Julio Zúñiga, presidente del Consejo Provincial de San Felipe, Pedro Oyarzún, jefe del Departamento Sindical Radical, el diputado Alejandro Pizarro y, finalmente don Alfredo Rosende, quien se refirió a tópicos de actualidad política nacional.

Mujeres radicales de Q. Normal se reunieron

Las mujeres radicales de Quinta Normal, en su última reunión eligieron la siguiente mesa directiva: señora Ana González, presidenta; Florinda de Avila, secretaria; Corina de Solano, tesorera; secretaria de cultura, señorita Aurora Erazo; secretaria de bienestar, señorita Nelly Avila; de propaganda, señorita Liliana Avila.

Este organismo femenino se reunirá los días jueves, a las 18 horas, en el local de la Asamblea José Joaquín Pérez 4743.

¡¡Si Señor Industrial!!

El magnífico rendimiento de los motores eléctricos que ofrece "Casa Alville" está siendo constantemente confirmado por las mas grandes industrias y corporaciones Chilenas.

"Casa Alville"

ALAMEDA 582 al 590 - FONO: 35336. Stgo.

DISTRIBUIDORES EN CURICO: CASA PAILLARD BEDOS Hnos.

CHILE EXPLORATION COMPANY
MINAS Y PLANTAS EN CHUQUICAMATA

ANDES COPPER MINING COMPANY
MINAS Y PLANTAS EN POTRERILLOS

ANACONDA
de la mina al consumidor
MARCA REGISTRADA

Productores de COBRE un metal de vital importancia para el progreso y desarrollo económico del mundo.

Oficinas en:
SANTIAGO, VALPARAISO, ANTOFAGASTA, TOCOPILLA, BARQUITO Y VALDIVIA

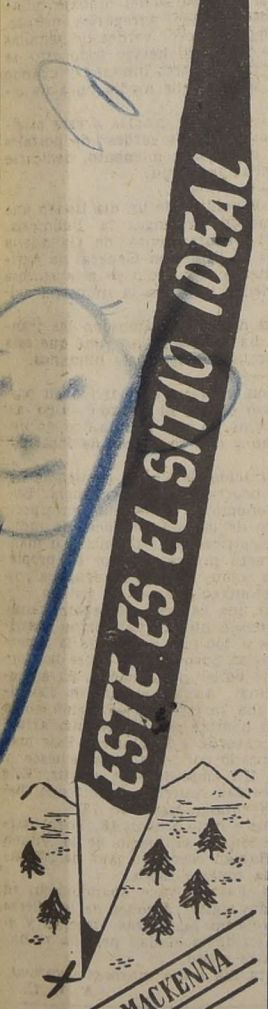

1.000.—m.2
$ 2.000.— al mes.
Infórmese en el
BANCO SUD AMERICANO
Comisiones de Confianza

LA NACION AÑO XXXIII N.o 11.534

Empresa Periodística "LA NACION", fundada el 14 de enero de 1917. — AGUSTINAS 1269.— TELEFONO 82222 CASILLA 81-D.
Presidente del Consejo y Director RAMON CORTEZ PONCE; Gerente ANTONIO FERREIRA MEDINA.— Consejeros: CARLOS VASSALLO ROJAS, BOLIVAR APARICIO T., EILER HERUD M. y JOSE RAMSAY.— Jefe de Redacción: DOMINGO ARTURO GARFIAS; Jefe de Informaciones: MARINO ESPINOZA C.; Jefe de Propaganda: CARLOS ALZOLA G.
Representantes para EE. UU. y Canadá: THE N. DE FILIPPES Co. 551.— FIFTH AVENUE.— New York, 17 N. Y.
Servicio Noticioso Extranjero: UNITED PRESS ASSOCIATION.— Servicio Fotográfico Extranjero: ACME. — Agentes y corresponsales en todas las ciudades y pueblos de Chile.
SUSCRIPCIONES: Un año, $ 756; seis meses, $ 380; tres meses, $ 195.— Valor del ejemplar del día, $ 2.—; atrasado, $ 4.— Valor del ejemplar días domingos, lunes y festivos, $ 3.—; atrasado los mismos días, $ 6.—

Santiago de Chile, lunes 4 de julio de 1949.

4 DE JULIO

Celebran hoy los Estados Unidos de América el 173.o aniversario de la Declaración de la Independencia y de los Derechos del Hombre y del Ciudadano, incluídos en este documento como una afirmación que dió caracteres inconmovibles a la dignificación de la personalidad humana.

Por estas razones la efemérides que hoy rememoramos no es ya tan sólo la fiesta nacional de la Gran República, habiéndose transformado, a medida que pasan estos años tempestuosos de conculcaciones y desconocimientos de los derechos inherentes al individuo, en una conmemoración de todas las democracias del orbe.

"Juzgamos evidentes por sí mismas estas verdades: todos los hombres han nacido iguales; están dotados por el Creador de ciertos derechos inalienables. Entre estos derechos se cuentan: la vida, la libertad y el procurarse la dicha. Se han establecido los gobiernos entre los hombres para garantizar estos derechos, y el poder de los gobiernos emana del consentimiento de los gobernados." Así quedó estampado en el Acta de Filadelfia, que en hora solemne para la Humanidad jurara la nueva nación.

Las derivaciones que estos conceptos han tenido en la historia de la civilización, son incalculables; su noble grandeza los hizo ahincarse en el alma de los pueblos que, a partir de este día, contando con el ejemplo vivo que dimanaba de la aplicación práctica de estos principios, pudieron comprobar que un régimen de convivencia ciudadana de esta naturaleza era el único horizonte que los hombres podían perseguir.

Años más tarde la Revolución de Francia nacía de estas mismas concepciones, y a comienzos del siglo pasado, prendían en la América Latina iguales principios, dando lugar a la gesta emancipadora, en que las naciones del Mundo Nuevo crearon la seguridad de un futuro para una civilización que parecía sepultarse bajo las ruinas de la libertad y de los derechos de los hombres, conculcados por el renacimiento de los privilegios y las desigualdades, apoyados por la fuerza y la audacia.

La libertad se refugió en América, protegida por el poder cada día creciente de los Estados Unidos, que debían en forma exclusiva al amor, a su limpia y clara democracia, la vigorosa decisión con que, en todo momento, defendieron sus conquistas y, aún, supieron llevar el apoyo espiritual y material a sus hermanos más débiles de este lado de los mares, que sufrían de la amenaza de las fuerzas de la reacción.

El mundo contempla hoy un espectáculo parecido Los Estados Unidos, que se han desangrado en dos horrendos conflictos para defender las libertades de las naciones y de los ciudadanos, soportan hoy, con la misma enérgica y consciente resolución que en el pasado, el peso de la lucha, a la que contribuyen, además del esplendor magnífico de su ejemplo, con la generosidad más amplia y efectiva.

Nuestra América recibe, también ahora, este impulso de fe en sus destinos e instituciones y este apoyo material sin el que, en tan difíciles circunstancias, tal vez no podría sobreponerse a las maquinaciones de los enemigos de la libertad y de los derechos del hombre. Es por eso que este 4 de julio lo sentimos muy hondo, tanto como si fuera también nuestro.

Al sentirlo así, rendimos homenaje a los Padres de la Gran Democracia del Norte, a los hombres que hoy rigen sus destinos y a todo el pueblo norteamericano, que han sabido conservar la tradición brillante de sus progenitores y están nuevamente en la tarea de prestarnos su ayuda para superar las profundas dificultades que ensombrecen el presente, aunque no logran ocultarnos la grandeza del porvenir.

ACUERDO ECONOMICO INTER-EUROPEO

El acuerdo logrado últimamente en París para financiar los excedentes y los déficit de pagos entre los países que reciben la ayuda del Programa de Recuperación de Europa, es una prueba más del amplio espíritu de cooperación que existe en las naciones occidentales europeas. Las diferencias entre los puntos de vista de los representantes de los diversos países, que amenazaban con hacer fracasar la reunión económica, fueron subsanadas gracias a las concesiones de Bélgica y Gran Bretaña.

La conferencia tenía que tratar el problema práctico e inmediato de dar forma a un plan para los pagos europeos dentro de los límites de las cada vez más apremiantes dificultades impuestas por el agotamiento de las reservas de oro, y, al mismo tiempo, tenía que tratar el asunto de principio implícito en el Plan Marshall.

Estados Unidos estaba decidido a que su generosa ayuda contribuyera a algo como el libre comercio y a los pagos dentro de la Organización para la Cooperación Económica de Europa con el equilibrio de costos y precios. Los países europeos acordaron entre ellos que es conveniente una gran reducción en las restricciones cuantitativas sobre las importaciones, pero los términos del nuevo acuerdo de pagos en sí mismos han sido dictados, evidentemente, por las dificultades del esterlino.

A pesar de todo, el convenio no puede hacer frente a las fundamentales dificultades a largo plazo, sin un ajuste real de los costos y los precios. Estas dificultades serán encaradas, en lo que respecta a Gran Bretaña, en la próxima conferencia de Ministros de Hacienda de la Comunidad Británica. El punto de vista británico fué expuesto con claridad y precisión por el Ministro de Hacienda, Sir Stafford Cripps, primero en Bruselas y luego en la reciente Conferencia Económica de París. Cripps sostuvo en ambas ocasiones, que resultaba imposible arriesgarse a hacer nuevas y substanciales sangrías a las reservas de oro y dólares, ya peligrosamente bajas, de la zona de la libra esterlina; de tal modo que el acuerdo a que se ha llegado ha sido posibilitado exclusivamente por la actitud conciliatoria adoptada por los británicos y por los belgas. Sin embargo, el problema general no ha sido resuelto, y mientras ello no se consiga, el comercio multilateral, tan ardientemente deseado por los norteamericanos, seguirá siendo impracticable, excepto sobre una base estrictamente limitada y experimental.

El Programa de Recuperación para Europa ha producido algunos resultados halagadores; pero la escasez de dólares, a raíz de la mayor parte de las dificultades actuales, tendrá que ser encarada sobre una base mundial y no solamente sobre la base restringida de la Europa occidental.

En el curso de la conferencia del grupo consultivo de Ministros de la organización para la Cooperación Económica de Europa, se evidenció el carácter especial que tiene Bélgica en sus relaciones económicas con los demás miembros de la organización. Como lo más probable es que Bélgica se convierta más bien en un gran acreedor de Europa antes que en deudor del Hemisferio occidental, tenían que encontrarse los medios para que el excedente neto que Europa deba a Bélgica sea pagado en otra forma que no sea ni en dólares ni en oro. Naturalmente, no podía llegarse a encontrar ninguna fórmula que no fuese las concesiones de nuevos créditos por parte de Bélgica a las demás naciones integrantes de la organización para la Cooperación Económica.

Los acuerdos a que se ha llegado implican que está llano el camino para proseguir encarando el problema económico, ya en su carácter general y no particular, con el mismo espíritu de realismo con que fué estudiado en la reciente Conferencia de París.

LA MISION BALTRA: EJEMPLO DE UNA MISION

Por FRED KINGSLEY
(Redactor de la "Editor Press" en Washington)

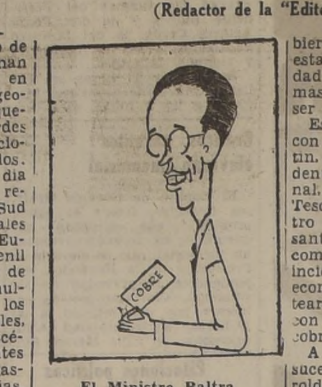

El Ministro Baltra

Si se hiciera un recuento de las delegaciones que se han dado cita en Washington en los últimos tres meses, la geografía entera del mundo quedaría encerrada en los verdes círculos de la ciudad funcionaria de los Estados Unidos. Enviados pálidos del cada día más misterioso Oriente, representantes adustos de Sud Africa, Embajadores oficiales y privados de la nerviosa Europa, emisarios de la juvenil América Latina, y, dentro de las diversas misiones, la multiplicidad casi infinita de los temas políticos, culturales, científicos, económicos, etcétera. Mi libreta de apuntes calcula que han viajado hasta Washington, en 91 días, más de 4 mil enviados de los cuatro puntos cardinales, para tratar y discutir 12 mil puntos relacionados con todos los problemas que afectan a la Humanidad, desde la Bomba Atómica hasta la fabricación de agujas de coser. Esta suma increíble de viajeros y temas basta para demostrar lo difícil que resulta adquirir resonancia en la capital de la Casa Blanca, donde —según frase de un portero del Capitolio— "hasta los hombres famosos hacen cola en las audiencias".

La misión del Ministro chileno Alberto Baltra, no era fácil. No es llegar y abrir puertas en este ambiente electrificado de problemas mundiales. Y no importa que usted sea monarca, profeta o presidente. Las oficinas del Departamento de Estado trabajan sólo 8 horas, y sus antesalas se repletan —según estadísticas— cada 7 minutos para recibir a huéspedes invitados con 6 meses de anticipación. Baltra llegó el sábado 18 de junio, a las 6.30 de la tarde. Desembarcó de un vagón corriente de ferrocarril. No tenía secretario ni séquito. En la estación era un desconocido más. Para él mismo era seguramente una sorpresa este viaje inesperado. Cuando salió de Chile, sólo tenía como objetivo presidir la sesión inaugural de la Conferencia Económica en Cuba. De pronto, los dados se cambian: baja del cobre, situación dramática para la Economía chilena, desconcierto popular, el dólar sube, cada chileno mira sus próximos días con angustia. Se reúne el Gabinete en Santiago; la prensa aquí nos va dando el pulso de la situación, cada vez más inquieto. Surge un nombre en Chile: "¿Por qué no aprovechamos a Baltra, que está en La Habana?". Es así como de un día a otro, Baltra recibe el llamado telefónico de la Moneda, ordenándole que siga viaje a los Estados Unidos. O sea, el joven Secretario de Estado chileno viene a enfrentarse con el país de las arduas luchas, donde las pesadas puertas tienen para miles de hombres un letrero que dice: "No trespassing". (Prohibida la entrada.)

Baltra estuvo 5 días en Washington. He aquí lo que dice su carnet de viaje:

Domingo 19. Comida en el Hotel Mayflower, con Willard Thorp, Subsecretario del Departamento de Estado a cargo de Asuntos Financieros. Asistieron: Baltra, Thorp, Nieto del Río, Santa Cruz.

Al día siguiente, lunes 20, entrevista en la Casa Blanca. El Presidente Truman, como síntesis de su conversación, le dice a Baltra: "Estoy familiarizado con los problemas de Chile, y lo que usted me plantea ahora he de estudiarlo con simpatía". La reunión duró 25 minutos, de 12.15 a 12.40. En el hall de la Casa Blanca, lo esperaban los ases del periodismo norteamericano. Merriman Smith Decano de los Reporteros de la Presidencia, le dijo: "Deben haber conversado cosas muy interesantes, Ministro, ya que Míster President alargó la entrevista mucho más del tiempo protocolar". Baltra sonrió. En esa sonrisa hay esperanza, anoté yo en mi libreta.

Una a tres de la tarde, del mismo día, almuerzo en el Carlton. La plana mayor del Departamento de Estado está presente. Thorp le declara a Baltra: 'Espero que usted, Ministro, se haya dado cuenta de los problemas que afectan a Chile preocupan también al Gobierno de los Estados Unidos".

Tres a cuatro treinta de la tarde, reunión con Presidente y Directores del Eximbank. Herbert Gaston, cabeza ejecutiva de este Banco, expresó en un rasgo de cordialidad: "Nuestros problemas no pueden separarse de los problemas de ustedes".

Siguiendo su incansable plan de entrevistas, Baltra recibió en la Embajada de Chile, de 5 a 8 de la noche, las visitas de representantes de la Grace, del Subsecretario de Relaciones de Bolivia, de Adictos militares de Chile; y nueva conferencia de prensa.

"Un día largo de trabajo merece una larga noche de descanso", decía Orison Swett Marden. Pero el Ministro Baltra dice lo contrario. Ya a las 7 de la mañana, del martes 21, volvía a preparar su primera entrevista, celebrada una hora más tarde, con el Ministro del Tesoro, John W. Snyder. El rubio financista de USA le dijo: "Su plan, Ministro, merece toda nuestra simpatía".

Las entrevistas siguen a las 10, 11.15 y 12.45, esta última con los dirigentes del Banco Internacional. Eugene Black, el flamante Presidente de esta organización, declaró a un grupo de periodistas: "Sí podemos cooperar con el Gobierno de Chile, que significa estabilidad política y seguridad continental, no hacemos más que defender lo que debe ser América".

Esa tarde, de 3 a 5, reunión con William Mc Chesney Martin, hasta hace poco Presidente del Banco Internacional, y ahora Subsecretario del Tesoro, posible futuro Ministro de Hacienda. Lo interesante de este encuentro es como ambos economistas coincidieron en su apreciación económica de Chile y plantearon idénticas soluciones con respecto al problema del cobre.

A continuación, Baltra tuvo sucesivas reuniones con Harold Randall, del Departamento de Estado; Octavio Paranaguá, del Fondo Monetario; Camile Gutt, y altos funcionarios y economistas.

Jueves 23. De nuevo, el Ministro chileno empieza desde temprano su jornada de trabajo. Desfilan por la Embajada de Chile algunos políticos sudamericanos, y luego un hombre de negocios: Earl T. Stannard. Recuerdo la cara seca de Stannard al entrar y luego su sonrisa contagiosa, a la salida. Parece que Baltra ha hecho comprender a estos magnates la situación de Chile.

Almuerzo con los directores de diarios de Washington. Para un economista, no es corriente este contacto periodístico, pero los diarios querían este contacto. En el Club de la Prensa los número 1 de las rotativas quisieron reunirse con Baltra. Estaban presentes: los 100 mil ejemplares de John O'Rourke —director del "Washington Daily News" quien ofreció la manifestación—; los 700 mil ejemplares del "Washington Post", representados por su director, Herbert Elliston; los 700 mil del "Washington Evening Star", con la presencia de Peter Edson, y con los ases del periodismo norteamericano.

Esa tarde, Baltra —acompañado del Embajador Nieto del Río— sostuvo una larga entrevista con su colega el Ministro de Economía de USA, Charles Sawyer. No sabemos de qué hablaron. Pero al salir, Baltra sonreía.

El ambiente que encontró el Ministro chileno en nuestro país parece haber sido muy propicio. Nosotros, periodistas fogueados en estas lides sólo podemos hacer una síntesis que represente la visita del economismo chileno. Creo que la mejor síntesis me la hizo un colega:

"Durante mis 10 años como corresponsal de la Casa Blanca, me ha tocado recibir y despedir a hombres de Estado de América Latina. La mayoría de ellos llegan y se van. No dejan recuerdo en la prensa, ni huella en el Gobierno. Parten e ingresan automáticamente a una galería que se llama "la de los hombres célebres". Baltra, con su modestia, ha demostrado que es posible estar en esa galería romántica y también en la realidad".

F. K.

Washington, 29 de junio de 1949.

El I. Chileno-Argentino celebra reunión mañana

Mañana, a las 19 horas, en la Universidad de Chile, se reunirá en asamblea general el Instituto Chileno-Argentino de Cultura. Se nos pide recomendar la concurrencia de todos los socios, para que conozcan la cuenta del directorio y participen en la elección de una parte de los directores.

POLICIA

Se robaron ocho medidores de luz.
Natural.
Es lo único que nos deja la Compañía.

Máximo Severo

SAN CARLOS Y SU 149.o ANIVERSARIO

Por Carlos R. Paul O.

En un día como ayer, hace ya 149 años, el paso brioso de los corceles de los conquistadores hollaba las vírgenes tierras que con denuedo sin igual defendían los aborígenes en cruentas luchas, pretendiendo detener la marcha de la Cruz de Cristo.

Y así devino la parroquia de Verquicó.

Las feraces tierras comprendidas entre los ríos Perquilauquén y Ñuble sirvieron de centro a las rudimentarias actividades de indios y mulatos, allá por los años 1788.

Eran los tiempos en que gobernaba al Reino de Chile el muy ilustre Capitán General don Ambrosio O'Higgins, de Ballenary, por entonces Marqués de Osorno.

Las necesidades y la mayor expansión de la parroquia hicieron que, con fecha 19 de diciembre de 1788, los más prestigiosos vecinos del lugar o Doctrina, elevaran al Capitán General una solicitud de fundación de una villa. Allí encontramos las firmas de los Riquelme, Contreras, Sanhueza, Santos Sepúlveda, y otros.

Y fué don Juan Martínez de Rozas el encargado de tramitar tan significativa petición.

Después de una larga tramitación (ni que la petición hubiese sido formulada en 1949), el señor Martínez de Rozas archivó los antecedentes. Con posterioridad, don Francisco de la Mata Linares ordenó el desarchivo de los expedientes.

Más tarde, siendo don Ambrosio O'Higgins Virrey del Perú, su sucesor y Capitán General, don Joaquín del Pino, dió estructura definitiva a la ordenación del día 3 de julio de 1800, que dispuso la creación de la Villa de Perquilauquén, bajo el nombre de San Carlos de Itihue.

Esa fué la Partida de Bautismo de la pequeña aldea y somnolienta ciudad colonial que hoy en día ha devenido en la progresista ciudad de San Carlos, progresista más que nada por sus factores naturales, pero que, sin lugar a dudas, debiera poseer mayores condiciones urbanísticas.

Confiamos en que ello ocurra en el porvenir, gracias a la benéfica intervención de sus actuales autoridades.

Su gestión administrativa, orientada por Nolasco Quilodrán, es garantía de corrección.

El gobierno comunal, guiado por la labor experimentada de Carlos Avila, decano de los ediles del país, a quien secundan la inquietud social de Benicio Arzola, la bonhomía e inteligencia de Remberto Fuentes, la solidaridad de Nibaldo Naranjo y la honradez de Demetrio Zúñiga, harán que el viejo San Carlos, chato de adobe, de calles estrechas, sea reemplazado por un San Carlos forestado, alegre y de construcción moderna.

El crisol de la geografía sancarlina hace de por sí la vida más dura. La intervención de los parlamentarios Concha, Montané y Cortez, los más activos de toda su representación a través de años, hará que sea en el futuro una gran ciudad, una gran región y una esperanza en la economía nacional.

C. P. O.

La pesca

Hace algunos años, un amigo español que vino a radicarse en Chile con algún capitalito, después de muchos estudios y ajetreos, decidió establecer una pescadería. Según nos explicaba, el negocio no podía ser malo.

—Chile, nos decía, tiene una inmensa abundancia de pescado. Aquí ustedes no saben comerlo; la despreciada pescada es la riquísima merluza nuestra, y como ella hay veinte especies más, feas de apariencia pero excelentes de calidad. Al pueblo hay que enseñarle a comer pescado. Ustedes lo verán: todo está en saber vender lo más posible y hacer muchas pequeñas utilidades.

Hace poco encontramos al amigo español con un puesto de frutas y flores:

—¿Y, qué se hicieron los pescados?

Pestañeó; se arregló la boina; torció el pucho para un lado y nos espetó la verdad:

—No hay nada que hacer. Aquí en Chile los pescadores pescan cuando les viene en gana. Uno logra formar una clientela que al fin se aburre de pasar por los mesones vacíos. No hay pescado, porque "no llegó". Es decir, los pescadores sólo salen a pescar cuando necesitan plata, sin continuidad, sin seriedad, sin sistema alguno.

Nuestro amigo español volvió a sus flores y sus frutas, encendió otro pucho y continuó su vida.

Había dicho la verdad, la que callan unos y olvidan otros. La verdad contra la cual se estrellan todos los planes del Gobierno para mejorar y variar la calidad de nuestra alimentación, a la vez que abaratarla.

Pero el Gobierno es porfiado. Ha dicho en el extranjero que Chile tiene miles de kilómetros de costa, que nuestros mares están poblados de millones de peces, y que allí existe una riqueza que nadie explota. Esto lo han sabido hombres de otras latitudes, empeñosos, esforzados, dispuestos a labrarse una vida nueva.

Y se han venido a Chile con sus barcos, sus familias, sus redes y sus esperanzas.

Así han llegado a nuestro país esas magníficas familias belgas que están en San Antonio. Así proyectan venirse otras familias belgas, también trayendo sus [illegible] de pesca y sus barquitos [illegible] rineros. Así llegarán [illegible] adelante algunas otras [illegible] llas italianas, españolas [illegible] ruegas.

Chile no les ha dado [illegible] ni las ha ayudado en [illegible] efectivo. Fuera de [illegible] les su mar, su clima, su [illegible] to y su vida democrática [illegible] bien poco lo que por ellas [illegible] hecho.

Pero esas familias de [illegible] forzados pescadores están [illegible] lices. Se sienten como en [illegible] patrias, y cada día, al [illegible] sus redes con su carga [illegible] nífica, bendicen el suelo [illegible] los ha acogido y que [illegible] ben como suyo.

Nosotros también [illegible] felices de tenerles.

Pero esta felicidad [illegible] de todos nosotros.

El Sindicato de Pescadores de Valparaíso ha protestado por la llegada de estos [illegible] gas extranjeros. Pide que se les ayude en nada [illegible] me contra ellos un [illegible] indignante, habla de que [illegible] llegada de estos buenos [illegible] forzados pescadores [illegible] producirá su cesantía, y [illegible] el colmo de su lirismo, [illegible] que serán "parias en su [illegible] pia patria".

Como pieza literaria, [illegible] esté bien la lamentación [illegible] los pescadores. Pero [illegible] verdad, no es aceptable.

Años atrás ocurrió lo [illegible] mo cuando llegaron los [illegible] lentes pescadores españoles. Hubo protestas del gremio [illegible] pescadores chilenos, y un [illegible] bre caballero, que en esa [illegible] tonces, para mal nuestro [illegible] senador de la República, [illegible] quejó porque los pescadores españoles ¡estaban abaratando el pescado!...

¿No sería mejor que [illegible] pescadores del Sindicato [illegible] Valparaíso, en vez de protestar tanto, se dedicaran a [illegible] car?

Debemos advertirles [illegible] los consumidores nos [illegible] el pescado, estimamos [illegible] cho el ulte y el luche, y [illegible] do logramos una media [illegible] na de ostiones o un par [illegible] erizos, nos sentimos los [illegible] más dichosos.

Dedíquense a pescar [illegible] vez de gimotear, y dejen [illegible] paz a los que de otras partes vienen a enseñarnos a trabajar honrada y ordenadamente.

JOSE FERNANDEZ

Notas del día

ETERNA JUVENTUD Gracias a original brebaje, anciano de 90 años rejuvenece. Samuel T[illegible]lor, de Isleworth (Inglaterra), [illegible] recuperado su salud y ha comenzado a tener dientes [illegible] vos, cuyo milagro se debe a un secreto elixir. Una gran [illegible] ticia del siglo XX. Surgen nuevas esperanzas para nuestros abuelos, que añoran pasados idos. He aquí el secreto de [illegible] eterna juventud: baya de saúco y las bayas de flor de [illegible] bol rojo son los ingredientes principales del brebaje [illegible] groso. A estos dos elementos hay que agregarles ortigas, flores de diente de león, raíces y brotes verdes de semillas de acerolo. Después de dos horas de hervir todo esto [illegible] agrega azúcar o miel con el jugo de tres limones, y cuando el líquido se está enfriando se le añade media onza de [illegible] vadura líquida.

Taylor ha recuperado su juventud gracias a este or[illegible] nal brebaje. Nuestros abuelos y "viejos verdes" de portal y de calle Ahumada deben, desde este momento, dedicarse a preparar este elixir de eterna juventud.

DEFENSA DEL POLLITO DEL DIA Los pollitos de un día tienen [illegible] mortal enemiga: la Pullorosis. El Departamento de Ganadería de la Dirección General de Agricultura abordará definitivamente el estudio de esta cu[illegible] enfermedad que tan gravemente afecta a la industria [illegible] cola chilena.

Existen en la actualidad nuevos reclamos en las tr[illegible] sacciones de los pollitos del día. Hasta se presume que [illegible] enfermedad pueda ser transmitida a los seres humanos.

DEL DIARIO VIVIR Una expedición peruana ha partido en b[illegible] ca del fabuloso cerro "El Dorado", algo [illegible] como el vellocino de oro, que tantos dolores de cabeza creó a don Francisco de Pizarro [illegible] a Francisco de Orellana

—Un camello paralizó estación de Radio, comiéndose [illegible] antena. Este curioso hecho ocurrió en Lyon, Francia. [illegible] camello con aficiones gastronómicas causó más entorpecimiento en el funcionamiento de la estación local de [illegible] que millones de descargas eléctricas, interferencias o [illegible] chas solares. Este camello será presentado por su propietario ante el público francés como "antena cuadrúpeda", [illegible] que el animal lleva en su estómago pedazos de antena.

—Curioso matrimonio en una caverna norteamericana. Dos novios que se amaban desde niños, contrajeron matrimonio en una cueva perdida a 150 pies debajo de la superficie de la tierra. Cien candelas parpadearon entre las [illegible] maciones rocosas de "sala de baile" de la cueva. El espectáculo fué fantástico y original. Asistieron más de 200 [illegible] vitados, quienes recibieron una tarjeta de invitación en que aparecía la figura de un hombre de las cavernas a[illegible] trando su hembra hacia la caverna prehistórica. Este matrimonio ha sido muy comentado por lo miliunanochesco.

—Anciana mapuche de 125 años dejó de existir. [illegible] extraordinario caso de longevidad ocurrió en Metrenco, [illegible] muco. Juana Murutun de Neculman nació en 1824.

—Rayo mató a un hombre e hirió a otros 18. Todos par[illegible] ticipaban en una peregrinación al santuario de la Virgen de Guadalupe, en México. Habían recorrido más de 200 [illegible] lómetros para encontrar una muerte santa.

—La perdida ciudad de Faruni yace abandonada [illegible] Africa, desde hace más de dos siglos. Aviones de la Fuerza Aérea de Sud Africa sobrevolaron las selvas vírgenes y [illegible] desierto. Según la leyenda, en dicha ciudad perdida se [illegible] llan ricos tesoros de diamantes y oro.

El diario vivir nos depara día a día mayores sorpresas.

A. V. C.

La figura del día

El Presidente de los Estados Unidos, Henry S. Truman, cuyo país celebra hoy el 173.o aniversario de su Independencia Nacional.

El Teatro Experimental cierra hoy un concurso

Hoy quedará cerrado el concurso de obras teatrales organizado por el Teatro Experimental de la Universidad de Chile. Los numerosos participantes en este certamen optarán al premio "Teatro Experimental 1949". Los trabajos se reciben, hasta hoy en la secretaría de ese conjunto artístico, en la Casa Central universitaria.

Conferencias

REV P. J. SALGUERO. — Dará una conferencia en el Círculo Tomista, ubicado en Santo Domingo 861, sobre los Santos Lugares de Jerusalén. La misma, se realizará a las 18.30 horas.

ABRAHAM ROSSENWASSER. — Hablará hoy, a las 19 horas, en el Círculo Israelita, sobre el tema "La Biblia como fuente histórica".

CARTAS AL DIRECTOR

EJEMPLO DIGNO DE IMITARSE

Señor Director:

No todo ha de ser lamentación o crítica. Indudablemente los lectores y lectoras de su diario tenemos, en las columnas de esa sección, un auxiliar inestimable para exponer quejas, reclamaciones y deseos de bien colectivo; pero pienso que también debemos aprovecharlas para ensalzar lo bueno que nos rodea. Basándome en esto, voy a contarle un caso que considero digno de hacer llegar a conocimiento del público.

El jueves pasado me tocó viajar en el microbús, con patente Y. B. 531 de la línea Tropezón cuyo chofer nos dejó sencillamente maravillados a todos los pasajeros. Con una cortesía admirable, y casi desconocida entre los de su gremio, ayudaba a subir o bajar a los niños y señoras ancianas; daba toda clase de detalles sobre cualquiera consulta que le hiciera el público; indicaba espontáneamente, a manera de "cicerone", los sitios más importantes del trayecto, y denotaba, en fin, una exquisita gentileza en todas sus actitudes. A un grupo de escolares que estaban apostados en una esquina, a la espera de un vehículo que los llevara en forma graciosa, los ayudó a subir, y a instalarse cómodamente, y yo misma tuve una prueba inequívoca de su caballerosidad, ofreciéndome retornar gratuitamente en su vehículo, desde el paradero terminal, al imponerse de que mi desconocimiento del recorrido me había hecho alejarme unas cuantas cuadras del punto en que debía descender.

Era, en buenas cuentas, un caso raro en nuestro ambiente y tal es el motivo que me induce a pedir a Ud. la publicación de estas líneas, para que sirvan como estimulante ejemplo a tanto chofer de micro que se conduce en forma intolerable con el público.

Con mis agradecimientos anticipados, quedo como su muy atenta servidora.— Bessie Love.

HACEN FALTA DOS SEÑALIZADORES DEL TRANSITO

Señor Director: El objeto de estas líneas es muy sencillo. Se trata solamente de sugerir a la autoridad respectiva, por medio de las columnas de LA NACION, el establecimiento de señalizadores del tránsito en las esquinas de la Alameda con San Isidro y [illegible] men.

Esta petición se justifica sobradamente por existir en ambos sitios un intenso movimiento de vehículos, de tal manera que en muchas ocasiones el público [illegible] esperar largo rato para atravesar de una acera a otra.

Si no fuera posible disponer [illegible] señalizadores automáticos, por lo menos podría establecerse un servicio especial de carabineros, [illegible] de solucionar una situación [illegible] lesta para los peatones, a la [illegible] que para prevenir posibles accidentes.

De Ud. Atto. y S. S.— Un previsor.

CIMIENTO. — Ha nacido Clínica "Santa María" una del señor Víctor Bezanilla ís y de la señora Elena dra de Bezanilla.

RTES DE MATRIMONIOS. ulan los siguientes partes: turo Alessandri Besa par- a usted su matrimonio a Srta. Nancy Cohn Mon- re, y le invita a la ceremo- eligiosa que se efectuará parroquia de San Láza- sábado 16 del presente, a .30 P. M.— Santiago, julio 9".

Arturo Alessandri Rodrí- y Raquel Besa de Alessan- rticipan a usted el matri- de su hijo Arturo con la Nancy Cohn Montealer- ta le invitan a la ceremonia sa que se efectuará en la ula de San Lázaro, el sá- 16 del presente, a las 12.30 — Santiago, julio de 1949". Eduardo Esquivel Padilla, n de Ejército, participa a su matrimonio con la se- María Buljevic Pavivisic, nvita a la ceremonia reli- que se efectuará el 16 de a las 12 horas, en la Ca- de Antofagasta. — Viña ar, julio de 1949".

MEMORIAM.—

or Ramón Suazo Rojas

, primer aniversario de su miento, se oficiará una mi- r el eterno descanso de su a las 8.30 horas, en la Pa- a San Francisco Solano, General Mackenna esqui- Riquelme.

NOR DE SALUD.—Ha que- restablecida de salud, des- de una larga enfermedad aquejaba, la señorita Ade- Mayorga O., quien se en- ba en Llo-Lleo para diri- al sur.

xcelente pieza

rtamento central, con pen- a matrimonio solo. Unicos pensionistas.

TRATAR:
NATANIEL 621

Alivio!

RECEPCION DE LA COLONIA NORTEAMERICANA.-

En la noche del sábado, se efectuó en el Hotel Carrera la comida anual con que la colonia norteamericana en Chile acostumbra celebrar el aniversario de la Independencia de los Estados Unidos.— En las fotografías podemos ver diversos aspectos de la reunión. En la mesa de honor, presidida por el Embajador, señor Bowers, se encontraba el Embajador de Inglaterra, acompañado por su señora esposa e hija.—

AL EXTRANJERO. — Se encuentran en Nueva York, don Sergio Castillo Arancibia, señora Paulina García Huidobro Eguiguren de Castillo e hija María Eugenia y Patricia y la señora Ana Larsen de Anderson

—Se dirigió a Lisboa, vía Buenos Aires, monseñor Cándido Rada.

—A Río de Janeiro se dirigieron don Carlos Hurtado Fuenzalida y señora Julia Rogers de Hurtado.

DEL EXTRANJERO. — El 2 del presente regresarán de Europa don Alberto Cruz Eyzaguirre y señora Teresa Claro de Cruz.

—Después de una estada de cerca de tres años en México, D. F., han regresado a Santiago don Arturo G. Ballesteros, señora Amada Aronowsky de G. Ballesteros y sus hijitas Ana Julia y Lupita G. Ballesteros Aronowsky.

MATRIMONIO CONCERTADO.— Ayer quedó concertado el matrimonio de la señorita Gracia Ruiz Tagle Huneeus con el señor Adolfo Tocornal Fernández.

Hicieron la visita de estilo el señor Joaquín Tocornal Fernández y la señora María Fernández de Tocornal.

ANIVERSARIO DEL CLUB DE PLANEADORES.-

Con una comida en el Hotel Savoy, los socios del Club de Planeadores "Santiago", celebraron anteanoche el segundo aniversario de la fundación de esta entidad aeronáutica. Esta manifestación fué prestigiada con la asistencia del Adicto Aéreo argentino, Vicecomodoro señor Ernesto Salcedo; Comandantes señores Enrique Flores y Mario Acosta, y Teniente 1.o señor Diego Aracena, Oficial de Ordenes del Comando en Jefe de la Fuerza Aérea. También concurrieron numerosas damas, socias del Club, que pusieron una nota de distinción en esta agradable reunión de camaradería. El nuevo presidente, señor Guillermo Gotlieb, en un entusiasta y oportuno brindis, saludó cordialmente a los invitados. En la fotografía aparece una parte de los asistentes a la comida servida en los comedores del Savoy.

Asociación de Asistentes Sociales de los Servicios de Beneficencia y Asistencia Social

Hoy se efectuará asamblea general de la Asociación en el 6.o piso de la Dirección General, a las 17 horas.

TABLA

Charla de la señorita Elizabeth Saintard sobre readaptación y rehabilitación de inválidos en Francia.

Se invita a todas las Asistentes Sociales y personas que tengan interés en el tema.

4 de julio de 1949.

Necesitamos de ustedes.-

Nuestra capital cuenta con mucho más de un millón de habitantes, y, seguramente, la casi totalidad ignora que existe la Población "El Pino", y para ellos pedimos desde estas líneas. Es una población papelera situada en las riberas del Mapocho. No diremos que "vive" ahí una multitud, pues la verdad es que sencillamente "arrastran" su existencia, miles de seres, que tienen tanto derecho a existir como los que estas líneas leen.

Lector: Sin su ayuda miles de personas pasarán otro invierno temblando de frío, y sus enfermos no recibirán el cuidado necesario. El hambre, la miseria y la desesperación golpearán nuevamente a sus puertas, y ello le será desconocido a usted. Es eso lo que queremos que conozca, y si tiene el alma bien puesta y es cristiano, tenemos la seguridad que nos ayudará. Contribuirá a darles sustento a los que la pobreza azota y la suerte abandona, y donde se refugian los que en medio de su desesperación sólo piden el abrigo de un techo. Ahí no existe ni la más mínima ambición de prosperar; sólo se desea subsistir, que es lo menos que puede pedir un ser humano.

Seguramente usted tiene ropa que no usa, zapatos que considera viejos, frazadas que le son innecesarias, muebles que en su hogar ocupan un hueco, molestando; sin embargo, todo ello podría llegar a formar la vestimenta y el hogar de seres que carecen de todo. Siendo difícil la vida actual, en ninguna parte habrá abundancia, pero a pesar de ello tenemos la seguridad que usted desperdicia alimentos, que entregados a nosotros harían la felicidad de estos moradores de "El Pino".

Para ellos estamos formando una Policlínica; doctores amigos nos han hecho el donativo de las muchas "muestras" que reciben, y todas nos sirven en un momento cualquiera, y nos permiten aliviar y mejorar a miles de seres que sufren, y que sin ellos posiblemente sucumbirían. Seguramente usted posee medicamentos que ya no necesita, mucho le agradeceríamos que nos hiciera donativos de ellos, con la seguridad que tendrían la mejor aplicación y no perderían su eficacia guardados en su casa.

En pocas palabras: lo que a usted no le sirve es para nosotros de gran utilidad. Desprendase de ello y nos hará un servicio enorme.

Si aparte de todo esto, desea ayudarnos con un óbolo puede tener la seguridad que será invertido en nuestra obra.

El título de estas líneas es "Necesitamos de usted": no se haga el sordo y coopere en una obra que lo merece.

En el teléfono 61523 esperamos su llamado e iremos a recoger lo que usted quiera obsequiarnos, o si desea llevárlo personalmente a Av. Providencia 199, se lo recibiremos agradecidas. Ahora, si usted se ha conmovido con estas líneas y quiere hacernos un donativo en dinero, le agradeceríamos lo dirigiera a la orden del Presbítero Bernardino Piñera Carvallo, Prieto 1551. El conoce las múltiples necesidades de la Población "El Pino", y sabrá darle el mejor destino a su generosa donación.

NACIMIENTO.— En la Maternidad "Angel Custodio Sanhueza", ha nacido un hijito del Dr. José Villar Las[illegible]s y de la señora Emma Mé[illegible] de Villar Lasheras.

RECEPCION EN LA EMBAJADA AMERICANA. — En la tarde de hoy tendrá lugar, de 19 a 21, la recepción en la Embajada de los Estados Unidos que anualmente se lleva a efecto para conmemorar la Independencia de los Estados Unidos.

Destinada exclusivamente a los ciudadanos de ese país, se anuncia que queda extendido en favor de los norteamericanos residentes en Santiago o de paso en la capital, una cordial invitación por parte del Embajador, Excmo. señor Claude G. Bowers, y señora de Bowers. No se han repartido invitaciones por tarjeta.

La nueva directiva del Círculo de Periodistas asume sus funciones hoy

El Círculo de Periodistas de Santiago celebra esta tarde sesión de asamblea general, a las 15 horas, en primera citación, y a las 15.30, en segunda, con el número que asista. El anterior directorio dará cuenta de su labor y el nuevo directorio, que preside don Victoriano Reyes Covarrubias, asumirá sus funciones. La reunión tendrá lugar en el Club de Septiembre.

CHARLA DE AUGUSTO D'HALMAR. — El viernes próximo, en el Instituto Chileno-Norteamericano de Cultura, D'Halmar dará una charla sobre el tema "Shakespeare y la tragedia de "Macbeth". Auspicia esta reunión la Sociedad de Escritores de Chile.

RESULTADO SORTEO PRO FUNDACION DR. MARCIAL RIVERA A. — Efectuado gratuitamente en favor de los beneficiadores de la Fundación Dr. Marcial Rivera A., ante el Notario que suscribe y las personas que firman, salieron favorecidos los siguientes números con los premios que se indican:

SERIE C, número 770, un pañuelo crepé georgette, señor Luis Muñoz M., San Joaquín 772. — SERIE P, 870, un vestido de lana celeste, señorita Rudy Molina Prieto, Radal 204. — SERIE K, 924, un corte de género de tobalco, señor Mario Venegas Casanova, Curicó 225, fono 35314.— SERIE O, 641, dos ceniceros, señorita Sonia Pizarro, Compañía 3129.— SERIE M, 370, caja de útiles para afeitar, señora Inés Hurtado de Lezaeta, Valenzuela Castillo 1661, fono 492287.— SERIE M, 818, cartera azul de cuero, señor Enrique Danzinger, oficina 307, Ahumada.— SERIE N, 497, dos ceniceros, señor Antonio Moreno Toledo, Alameda 1304, fono 82668.— SERIE A, 819, un tostador eléctrico, señora Eliana Navarro de Vicuña, Echaurren 239, fono 95104.— SERIE G, un cañafís, señor Oscar Lehuedé, San Pablo 3798, fono 92427.— SERIE J, 616, un corte de género, señor Armando Rivera, Arauco 845.— SERIE N, 738, una cadena pulsera, señorita Rosa Alvarez, Cartagena.— SERIE E, 493, corte de género de lana, señora Amalia del Pozo Luque, Huérfanos 2987, fono 90100.—SERIE E, 274, paraguas italiano de seda, señorita Sonia Berger, Granaderos 1196.—SERIE P, 973, un bolero de piel, señor Guillermo N. Novoa, Juan Vicuña 1375, fono 51676.— SERIE J, 480, dos pasajes a Buenos Aires, señorita Carmen Noemí C., Gran Avenida 5728, fono 53469.— SERIE F, 763, señorita Norma Padilla Buzada, Victoria, casilla 73, un auto Dodge. — Santiago, 2 de julio de 1949. — Pedro Avalos Ballivián, notario. — Patricio Vicuña S., Julia Achurra G., María Toledo, Laura de Chávez, Raquel Silva Poletti, Edmundo Rivera Marambio, presidente de la Fundación.

NOTA.— Las personas favorecidas pueden pasar a retirar sus premios, llevando el boleto correspondiente, desde el lunes 4, desde las 2 P. M. adelante, a: Moneda 3109, fono 91647. El directorio tiene el placer de manifestar sus agradecimientos a todas las personas que se dignaron cooperar a esta donación de caridad, y a la prensa que tan generosamente ayudó al éxito de ella.

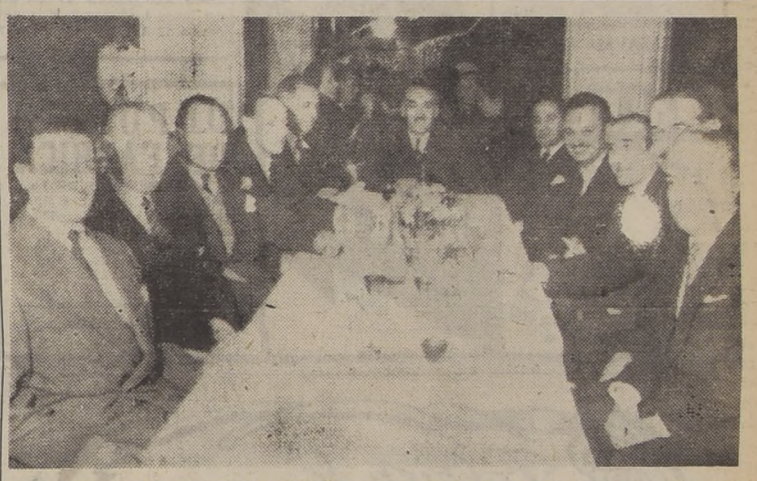

Los asistentes a la comida de despedida de soltero ofrecida en honor del doctor señor Raúl García Valenzuela en los comedores del "Oriente".—

CALCETINES

HILO MERCERIZADO, un color $ 18, 28, 36 y $ 46.—
HILO MERCERIZADO fantasía $ 24, 30, 33, 36, 28, 40, 45, 46, 50 y ... 60.—
HILO MERCERIZADO, tamaño 13, un color 35.—
LANA NACIONAL, $ 30, 35 y ... 48.—
LANA IMPORTADA, $ 60, 84, 98 y ... 110.—
DESDE TRES PARES SE HACE UN 10% DE DESCUENTO
Pedidos contra reembolso: Casilla 2081

La Reina de las Medias
AHUMADA 370 (SUBTERRANEO) BAJOS DE LOS GOBELINOS

MATRIMONIO
SE NECESITA
él para mozo y que tenga carnet para manejar auto y ella para la mano. Calle Luz 040, El Golf. Tratar:
SAN FRANCISCO 734
De 3 a 5. — Buen sueldo

LIENZO
BLANCO PAÑALES
$ 20.60 Mtr.

Importado de 83 cm.	$ 22.60
Batista blanca import	$ 38.80
Batista colores import	$ 44.70
Lino blanco delantales	$ 44.00
Piqué blanco 80 cm. ...	29.90
Género toallas	$ 15.00

LA GENERAL DE TEJIDOS
Depósito N.o 1 — Morandé 617

COTELE
FINISIMO IMPORTADO
$ 149.80 metro

Lanillas escocesas	$ 56.—
Sarga azul marina . .	$ 77.—
Pelo camello, 150 cm. .	$ 196.—
Duvetina finísima . .	$ 233.—

LA GENERAL DE TEJIDOS
Depósito N.o 1 — Morandé 617

PILOTOS de SEÑORAS
IMPERMEABLES, en 6 preciosos colores.
PRECIO RECLAME POR 7 DIAS
$ 2.000.— a $ 2.300.—
SE HACEN MEDIDAS
CREDITOS
STO. DOMINGO 792-5.o Piso

PASAJES EN VAPOR DESDE BUENOS AIRES A GENOVA
Salidas 12 y 25 de Julio
1.a clase, desde ..... $ 16.490
1.a clase, común ..... $ 6.450

CAMBITUR
CAMBIOS TURISMO
HUERFANOS 1063 • SANTIAGO

CASA Santiago
ANTES, 21 DE MAYO 525 — AHORA, POR DEMOLICION,
AHUMADA 340
LOCAL 1042 — PASAJE EDWARDS
Donde mantiene su GRAN LIQUIDACION

CHALECOS, tipo colegial, azul-marino y café, desde ...	$ 89.—
ENSEMBLES ...	179.—
BLUSAS bordadas en popelina de seda, desde $ 185.- y ...	215 -
ENAGUAS finas, modernas, largas, con y sin vuelos, desde ...	182.—

Grandes rebajas en ropa interior y medias.

NYLON "Victoria", Puente Alto, sobre azul sana ...	92.—
"CRISTAL" y "OPERA", sin falla ...	72.—

Gran surtido en artículos de lana Magnolia.

CHOMBAS y CHALECOS de lana fina, desde	318.—

SOLAVAR LAVA SOLO

MODAS "Betty"
MONEDA 884
ABRIGOS pelo de oso Nylon.
ABRIGOS desde $ 650.
ABRIGOS 3/4 todos colores.
TRAJES fantasía.
TRAJES sastre finos.
BLUSAS finas.
CREDITOS
MONEDA 884.

NOVIOS
Compren sus argollas en la Fábrica más antigua de Chile
Casa SOSTIN
Fábrica de argollas.
Calle Nueva York 66.
SANTIAGO
Despachos a provincias
Importación de relojes suizos.

AYUDE A LA OBRA SOCIAL Y PATRIOTICA DE SAN PANCRACIO
(ROSAS 948, ENTRE PUENTE Y 21 DE MAYO)

1.—Haciéndose socio activo o cooperador.
2.—Enviando libros, revistas, a la Biblioteca.
3.—Ordenando sus trabajos a la IMPRENTA Y ENCUADERNACION.
4.—Encargando sus trabajos de Torno en la Sección Carpintería.
5.—Enviando remedios, etc., para la Policlínica.
6.—Comprando el menaje de cocina, objetos de regalo, religiosos, en el Bazar.
7.—Costeando una profesión práctica a un alumno.
8.—Enviando al ROPERO DEL POBRE, prendas de vestir.
9.—Suscribiéndose a nuestra REVISTA ILUSTRADA "FRIGIA".

LOS SOCIOS DE SAN PANCRACIO tienen los servicios COMPLETAMENTE GRATUITOS, de Policlínica, Doctores, Rayos X, Curaciones y colocación de inyecciones, Servicio Jurídico en lo relativo a consultas y trámites, y Sala Dentística, cobrándose en esta Sala una tarifa módica. Los socios también tienen doctores a domicilio, cobrándoles sólo $ 50.—
HAGASE SOCIO DE SAN PANCRACIO: Rosas 948, entre Puente y 21 de Mayo.
Dar una profesión práctica a un individuo es resolverle sus problemas económicos. Esto lo hace la CASA HOGAR SAN PANCRACIO (Universidad de Profesiones Prácticas). —AYUDELA USTED.

1779 — 1949

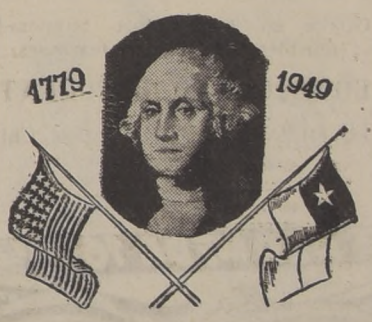

La Librería e Imprenta "IMARES"
RINDE UN CALIDO HOMENAJE A LOS ESTADOS UNIDOS DE NORTE AMERICA, EN EL GLORIOSO ANIVERSARIO DE SU INDEPENDENCIA.

BILLETERA DE COCODRILO

$ 170.-

VISITE NUESTRA GRAN EXPOSICION DE ARTICULOS IMPORTADOS PARA REGALOS, PARA EL GUSTO MAS EXIGENTE Y AL ALCANCE DE CUALQUIER BOLSILLO.

JUEGO LAPICERA FUENTE U.S.A.

$ 400.-

ENCENDEDOR AUTOMATICO SUIZO

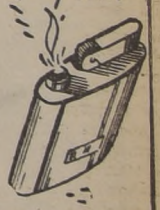

$ 250.-

LIBRERIA E IMPRENTA "IMARES"
SIGNIFICA CALIDAD Y PRECIOS BAJOS
MERCED 614 - FONO 34654
CASI ESQ. MIRAFLORES

Señorita ANTONIETA VELASCO DEL CAMPO
(Foto ELSAGUAYO).

CAMPEONATO DE "CANASTA". — FESTIVALES DE BENEFICENCIA. — Se realizarán el próximo sábado 9 en el Hotel Crillon y el 16 en el O'Higgins. Organizados por la Empresa "Montymar", con la colaboración de entidades afines, en atención al éxito del efectuado anteriormente, al que concurrieron más de 250 personas entre miembros del Cuerpo Diplomático y distinguidas familias de Santiago, Viña, Rancagua, Talca, etc.

El programa consulta espléndida comida, con orquesta, variedades, baile (traje de calle) y un campeolato entre ciudades del difundido juego de salón, la "Canasta", con veinte mil pesos de premios (uno de 10,000 y seis parciales); además una valiosa copa y objetos de arte. De las entradas por remates y apuestas mutuas se destina una parte a beneficencia: en el torneo anterior la donación se destinó a las "Colonias Escolares" del Rotary Club, y en los próximos será para la obra "Bastón de los Ciegos", del Club de Leones en Santiago, y para el Sanatorio Marítimo en Viña del Mar.

Estos campeonatos son dirigidos por los distinguidos amateurs señores Camilo Ortúzar C., Cornelio Sepúlveda J. y Macario Briones R.

La asignación de los premios y normas del torneo están contenidos en un "Anexo Técnico", a disposición de los interesados.

Las inscripciones son limitadas y se cierran anticipadamente; su importe es de 285 pesos por persona. Para la comida-baile solamente es de 170 pesos.

Las adhesiones se reciben en la Oficina "Montymar", Agustinas 615, fono 33324. La reserva de mesas para la comida también debe hacerse anticipadamente, a dicho teléfono.

Mrs. Claude G. Bowers, esposa del Embajador de los Estados Unidos en Chile.

Señorita Patricia Bowers, hija del Excmo. señor C... wers, Embajador de los Estados Unid...

CAMBIOS DE RESIDENCIAS —El señor Aníbal Campos Quezada, señora Marta Sandoval de Campos y familia, han fijado su residencia en calle Chiloé 2555, teléfono 53411. Ofra. —La familia Ver... fijado su residencia Bilbao 2120, telé...

SORDERA

Gracias al nuevo método de reeducación del oído, los que han experimentado sin resultado, vuelven a encontrar la dicha de oír por medio del Vibrador Masajista Eléctrico, nuevo método contra la debilidad del oído (zumbido), etc.

ATENCION GRATUITA por el señor L. Azzarelli, en Huérfanos 1223, oficina 17, 2.o piso, del lunes 4 al sábado 9 de julio de 9 a 12 A. M. y de 3 a 5 P. M.

MATERNIDAD PARTICULAR

Precios módicos — Esmerada atención - Servicio Médico
MATRONAS
LEONTINA DE GILABERT
PASTORIZA DE MORALES
Recién llegadas del extranjero, ofrecen sus servicios en
IRARRAZAVAL N.o 2912

Modas SAMY
DEL FABRICANTE AL CONSUMIDOR
$200
ENTREGAMOS INMEDIATAMENTE
VESTIDOS
ABRIGOS
TRAJES SASTRE
ABRIGOS PIEL DE OSO
CREDITOS
Av. MATTA Nº 1151

CHALECAS
$ 126.
ROSAS 1279

DEPOSITO DE FABRICA
100 X 100 LANA DE La

Paletós	$ 152.—
Chombas	120.—
Sweaters con manga larga	109.—
Ensembles	162.—
Colegiales	90.—
Ositos	114.—

POR MAYOR Y MENOR
Contra - reembolso a provincia

CURSO CAMPESINO. — Ud. puede aprender a confeccionar en forma práctica las casas de sus inquilinos, con poco costo y sin grandes esfuerzos, en el Departamento Campesino, hoy a las 11 horas, en Catedral 1261 fono 85040. Si no puede asistir personalmente, escriba a esta misma dirección y recibirá pronta contestación.

VIAJEROS. — A Concepción se han dirigido don Manuel A. Riquelme y señora Manola Zubelzie de Riquelme.

Aniversario de los Estados Unidos en las Escuelas "Díaz-Gascogne"

Como lo hemos anunciado anteriormente, en las **Escuelas Politécnicas "Díaz-Gascogne"**, Santo Domingo 670, en homenaje al día de los Estados Unidos, se llevará a efecto hoy, a las 20 horas, un interesante programa.

El Departamento Cinematográfico de la Embajada de los Estados Unidos exhibirá hermosas interesantes películas relacionadas con este acto.

Se invita a todas las personas que quieran asistir. La entrada es completamente gratis.

PELO CAMELLO
FANTASIA, FINISIMO $ 195 METRO

Duvetina fina, mt.	$ 190	Yersina fina, mt.	$ 130
Piel de Durazno fina, mt.	225	Yersina extra fina, mt.	170
Lana Cuadrille invisible, metro	100	Lana Marocain, mt.	185
		Jaspett T Suizo, mt.	140

Unicamente en
"LUXOR"
SAN PABLO 960
Frente Mercado Central

INSTITUTO CHILE... BRITANICO DE CULT...

Comenzarán en julio: clase de conver... termedia, de 10 a 11 horas, los martes y ... clase intermedia de repaso y conversación, ... a 17.30 horas, los mismos días.

Hay vacantes en los siguientes cursos:
Primer Año, en la mañana.
Segundo Año, en la mañana.
Cuarto año, en la mañana.
Conversación Intermedia: 19.30 a 20.30 ... martes y jueves.

Ciclo de conferencias sobre las obras ... kespeare.

Miércoles 6 de julio: Las Comedias R... cas: "Much Ado About Nothing", "As Yo... It" y "Twelfth Night".

TAQUIGRAFIA EN CASTELLA...

Un nuevo curso de Taquigrafía en ca... para principiantes, que comenzó el viern... julio. Matrícula abierta en la Sección C...

Miraflores 495 — Tel. 3001...

Fábrica de Muebles **"LA EUROPEA"**

Ofrece en la presente temporada muebles de últimas creaciones,
CON 20% DE DESCUENTO
En estilos: normando, rústico, Chippendale, Sheratone.
ALAMEDA 1673

A EUROPA Y EE. UU.
de Norteamérica — Barco y avión — Pasajes de Llamadas — Precios oficiales

PAN · AM · TUR
OFRECE:
El mejor servicio
La mejor oferta
La mayor experiencia.
CORRESPONSALES en Estados Unidos, Londres, París, Berlín, Roma, Hamburgo, Madrid, Beirut, Tel Aviv, Río de Janeiro, Buenos Aires, etc.
REMESAS AL EXTERIOR

A GRUPOS: PRECIOS ESPECIALES
Agentes de: Panagra, British S. A. Airways, Air France, K. L. M., S. A. S. Línea Aérea Nacional, Iberia; F.A.M.A.; Z.O.N.D.A.; Cruzeiro do Sul, etcétera

Gran viaje Año Santo 1950 - Transatlántico "Copacabana"
Partida: 12 de noviembre. (Regreso a elección). Visitando: Buenos Aires, Río de Janeiro, Amberes, Bruselas, París, Suiza, Roma. Llegada a Roma: 24 de diciembre. Todo incluído: Vapor, Tren, Hotel con pensión, excursiones, en
$ 38,880.— RESERVAS LIMITADAS — SOLICITENOS UN PROSPECTO

PAN-AM-TUR (Sociedad de Turismo Internacional)
PASAJES — CAMBIOS
Agustinas 943. Fono 34478 (Frente al Banco Español Chile)
SUCURSAL EN BUENOS AIRES — TUCUMAN 646 ESQUINA FLORIDA

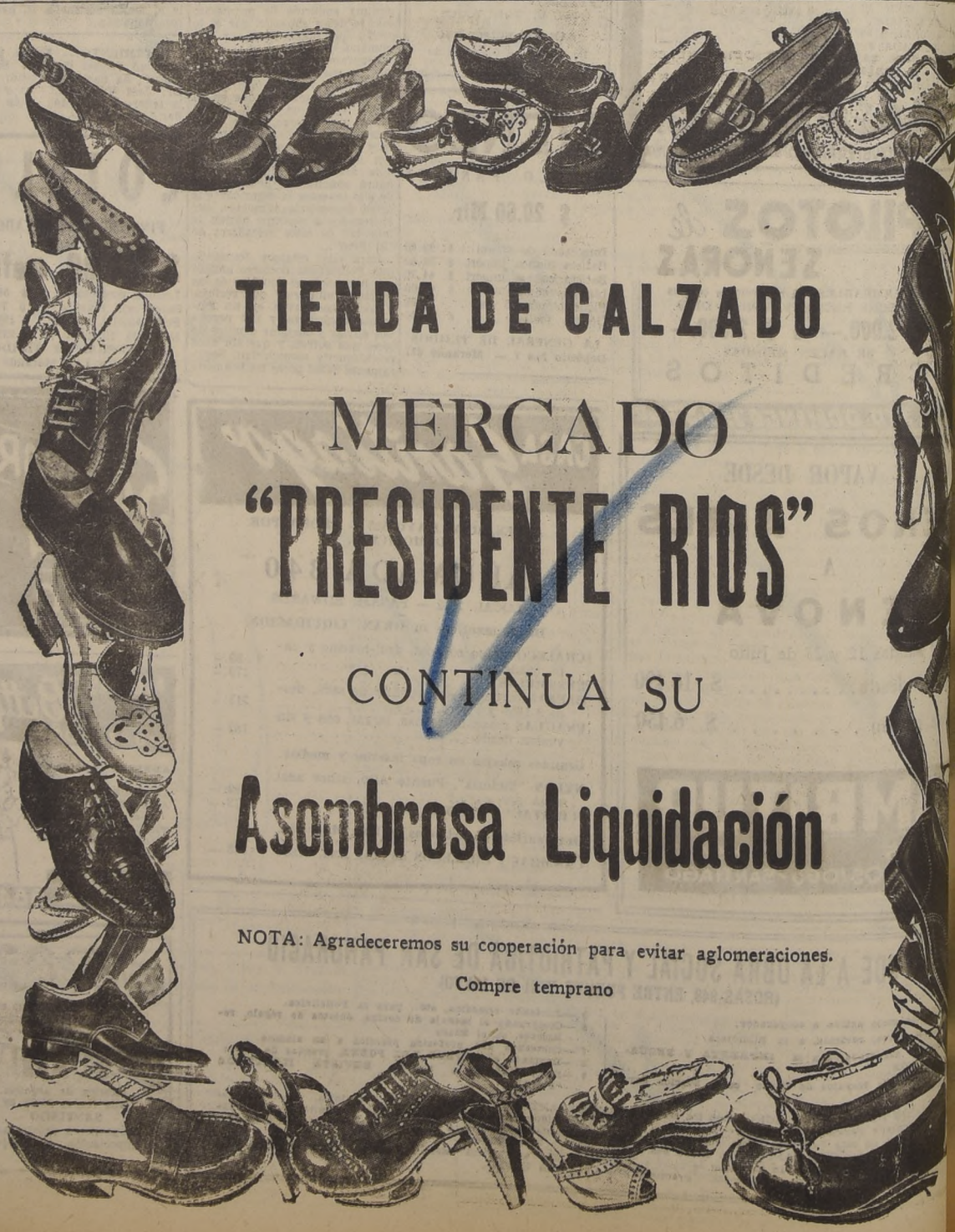

TIENDA DE CALZADO
MERCADO
"PRESIDENTE RIOS"
CONTINUA SU
Asombrosa Liquidación
NOTA: Agradeceremos su cooperación para evitar aglomeraciones.
Compre temprano

Los Gobelinos — Segunda Semana de la LIQUIDACION de INVIERNO

Nuevas Rebajas en los 17 Departamentos que son 17 tiendas!

más cosas... mejores cosas... con menos dinero!...

PILOTOS de Gabardina totalmente impermeable, forrados en fino tornaso! Colores de gran actualidad, modelos raglan $ 2.100, y . . $ 1.750.-

CAMISAS sport, género de lana grueso, modelo americano: $ 395.-

PIJAMAS de Popelina Norteamericana, confección amplia y muy prolija Tallas 38 al 46: $ 265.-

SASTRERIA
Primer Piso

TERNOS terminados a mano, casimires importados y nacionales, recién recibidos Modelos derecho y cruzado, corte impecable con las líneas de última moda $ 4.350 $ 3.950, $ 3.800, $ 3.650 $ 3.450, $ 3.200, $ 3.000, y $ 2150.—

SOBRETODOS confeccionados en finísimas telas de pura lana, seleccionadas entre las más modernas y novedosas fantasías. Prolijamente cortados Modelos amplios, semi-entallado, raglan, etc. Forros y entretelas de insuperable calidad $ 4.050, $ 3.500 $ 3.150 $ 2.878 $ 2.650 $ 2.150 $ 2.100 $ 1.998, $ 1.750, $ 950.—

CAMISERIA
Primer Piso

SWEATERS REVERSIBLES en lana nacional de primera, en todas las combinaciones de colores y tallas $ 185.-

BATAS DE PURA LANA corte elegante, colores lisos con adornos de cordón de seda: $ 890.-

TIRANTES de excelente elástico de seda, originales fantasías y colores; sistema Paris: $ 79.-

PERFUMERIA 1er Piso

LOCION 'LOUVRIN' Los Gobelinos, fresca y persistente. Presentada en original envase empajado: indicada para obsequio. contenido: 170 gramos $ 95.-

PLATO THERMO en fina loza norteamericana con graciosas figuras de Walt Disney . . . . . $ 220.-

BLANCO
2.o Piso

Juegos de mantelería para comida en granite mercerizado de fina calidad, con delicados bordados en distintos dibujos de realce y Richelieu.

TAMAÑOS 160 x 160 con 6 Servilletas $ 390.-

160 x 2 . 6 . . $ 450.-

160 x 250 . 12 . . $ 670.-

160 x 3 . 12 . . $ 750.-

160 x 350 . 12 . . $ 815.-

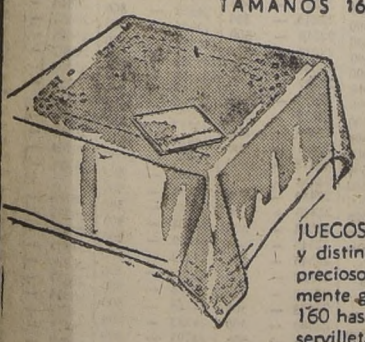

JUEGOS de mantelería de gran calidad y distinción, en genuina toile vasque, preciosos dibujos en colores absolutamente garantidos, tamaños desde 160 x 160 hasta 160 x 350 cmt. con 6 y 12 servilletas, desde . . . . . $ 290.—

FUNDAS de crea blanca, calidad de primera, con basta de 6 cmt. y deshilado o cordón bordado, tamaño 2 plazas $ 58. 1 1|2 plaza $ 53 y 1 plaza 48.-

MAGNIFICO frazada de pura lana, suave, liviana y abrigadora, con guardas blancas y ribete de seda, tamaño 2 1|2 plazas $ 650 —, 2 plazas $ 515.— 1 1|2 $ 440 —, y 1 plaza . . $ 390.—

NIÑAS Y BEBES
2.o Piso

TRAJE SASTRE para niñas de 10 y 12 años, en finísimo y elegante corduroy, en colores café, dorado verde y marino $ 1,200.

SWEATER y PULL OVER en finas lanas y gran variedad de colores, para niñas de 8 a 16 años. El conjunto $ 540.-

CONJUNTO de 3 PIEZAS de abrigos para niñitos, incluyendo pantalones y bicoca, confeccionados en ricas lanas muy abrigadoras: $ 690.-

ZAPATERIA
Primer Piso

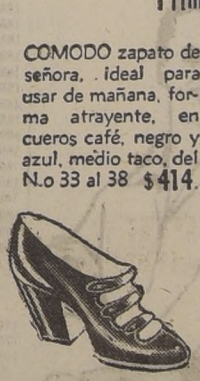

COMODO zapato de señora, ideal para usar de mañana, forma atrayente, en cueros café, negro y azul, medio taco, del N.o 33 al 38 $ 414.

NUEVO estilo de calzado sport para señora, muy flexible, confeccionado en gamuzas café y negras, y cueros café claro y café oscuro, del N.o 33 al 38 . . . . . $ 399.-

ZAPATILLA sport para señora, confección tipo americano cueros café, azul y negro, del N.o 33 al 38 . . . . . $ 399

ELEGANTE zapatilla de sport para señora, fabricada en materiales de la mejor calidad, en gamuzas café y negra, y cueros azul y café, del N.o 33 al 38 . . $ 414.-

LOS PEDIDOS CONTRA REEMBOLSO A CASILLA 3021, STGO., SE DESPACHAN EN EL MISMO DIA.

JUEGO de COPAS, en medio Cristal nacional, para 12 personas, compuesto de 76 piezas: 12 copas champagne; 12 copas agua; 12 copas vino tinto; 12 copas vino blanco; 12 copas oporto; 12 copas licor; 1 jarro; 1 botella y 2 aguamaniles, completo . . . . . $ 1,490.-

MENAJE subsuelo

JUEGO LOZA nacional, franja azul ancha; hermosa presentación, para 12 personas, 96 piezas; 24 platos bajos; 12 platos hondos; 12 platos entrada; 12 platos pan; 12 platos fruta; 12 tazas de té; 12 tazas de café . . . . $ 3,450.—

JUEGO de Té, en Semi PORCELANA INGLESA, para 12 personas, 29 piezas $ 2,650 El mismo juego para 6 personas; 17 piezas $ 1,750

ESTANTE con útiles de cocina, con marco barnizado; muy cómodo $ 155, y 125.-

MEDIAS de seda natural con talón y punta reforzada, finas y durables. Especiales para la temporada de invierno. En todos los colores.
3 Pares . . . . . $ 195.-
2 Pares . . . . . $ 135.-
1 Par . . . . . $ 70.-

CINTURONES de fantasía, importados. De fina gamuza, modelos exclusivos para Los Gobelinos. Surtido completo de colores. Desde . . . . . $ 55.-

PARIS
Primer Piso

MEDIAS Nylon Exclusividad de Los Gobelinos, malla 53 de fina transparencia
1 Par . . $ 160.-
2 Pares . $ 300.-

FINOS cuellos en delicado encaje, desde . . . $ 40.-

MODAS 2º piso

LINDA bata de lana según la nueva línea francesa confeccionada en finos materiales, colores beige, coral, celeste y verde, varias tallas $ 1,980.—

SOBRIO vestido, norte americano para cocktail, en rayón negro, con adornos plissé . . . . . $ 3,200.—

TRAJE SASTRE de impecable corte clásico en kashá inglés, gris y arena, varias tallas . . . . . $ 1,100.—

ELEGANTE abrigo norteamericano, en fina lana, con adornos de pieles y todo forrado en guatina. Varios modelos y tallas . . . . . $ 3,500.—

JOVENES Y NIÑOS 2.o Piso

CAMISAS con cuello, en telas de gran duración, blanco, beige y perla, ideales para uniformes de colegio N.o 36 al 38, $ 165; N.o 26 al 36 . . . . $ 125.-

CUANTES de cuero, forrados, para niños de 6 a 15, desde $ 126

AMBOS cruzados, con pantalón corto para niños de 6 a 12 años, confeccionados en excelente franela, colores marrón y gris; primera edad $ 450.-

PULL OVER con mangas, excelente lana beige, muy abrigadores, primera edad . . $ 130.-
PULL OVER beige sin mangas, primera edad . . $ 89.-

SOBRETODOS derechos y cruzados, para niños de 9 a 15 años confeccionados en buen casimir de pura lana, bonitas fantasías o espigas en diferentes tonos. Edad 9 años $ 470.

PULL OVER con mangas, en lana fina peinada, colores unidos, burdeos, azul marino y beige, primera edad $ 176.-

PILOTOS para niños 6 a 15 años, modelo Raglan, en excelente tela impermeable, color beige, forrados en la misma tela; modelos con capuchón abrigadores y seguros, primera edad, $ 950.-

LANAS-SEDAS
Primer Piso

Oferta extraordinaria AJUARES DE NOVIA conjuntos de sedas suizas, italianas y norteamericanas, en seda natural y Bemberg, ancho 90 cms. El metro $ 315 y $ 275.

ROMAINE DE LANA, Blin y Blin (Francia), calidad flexible de insuperable caída, extensa variedad de colores, incluso marino y negro. Ancho 140 cms. El metro $ 335.

SPORTELLA, Lana francesa, similar a la Viyella, en un variado colorido de reciente creación; ancho 90 cms. El metro $ 176.60

BONETERIA 2.o Piso

SOSTENES modelo Relicario, para levantar y pronunciar el pecho, en resistente tela de raso, con presilla elástica y cinta para ajustar: tallas 42 al 50 . . $ 110.-

FAJA Culotte, cómoda y flexible, en tejido mercerizado, color salmón. Prenda sumamente cómoda, con pieza de jersey en la entrepierna, tallas 42 al 48, desde . . . . . $ 450.-

BOMBACHA de fina lana, rosa, celeste y blanco; todas las tallas 42 al 50 $ 78.-

CAMISON clásico, manga larga, gamuza finísima, celeste, rosa y salmón; adornado con crep-satán y pespuntes. Tallas 44 al 52 . . . . . $ 290.-

EXCELENTE COMBINACION en mongol, blanco, celeste, negro y rosa tallas 42 al 52, desde . . . . $ 198.-

BATA de Moutlón en variados colores todas las tallas desde . . . . $ 750.-

BATA de Muflón en elegante modelo con amplia falda cortada en forma, tallas 44 al 50 . . . . . $ 1,250.-

LIQUIDACION Los Gobelinos

Publicitas

le conviene a Ud...
a su familia, a su bolsillo!

LOTERIA DE CONCEPCION

EXTRACTO DEL SORTEO N.o 573, REALIZADO EL SABADO 2 DE JULIO DE 1949, PARA LAS SERIES A Y B

CON EL PREMIO DE $ 2.000.000.- SALIO FAVORECIDO EL NUMERO 07269

10
01008 — 500
[illegible] — 500
01010 — 500
01030 — 500
01048 — 500
01061 — 500
01063 — 500
01071 — 500
01095 — 500
01122 — 1.000
01145 — 500
01149 — 500
01155 — 500
01204 — 500
01205 — 500
01214 — 500
01215 — 500
01240 — 500
01253 — 500
01262 — 500
01278 — 500
01287 — 500
01304 — 500
01316 — 500
01317 — 500
01320 — 500
01321 — 500
01332 — 500
01335 — 500
01339 — 500
01347 — 500
01354 — 500
01358 — 500
01359 — 500
01363 — 500
01365 — 500
01377 — 500
01380 — 500
01385 — 500
01402 — 500
01414 — 500
01418 — 500
01428 — 500
01431 — 500
01433 — 500
01472 — 500
01473 — 500
01481 — 500
01498 — 500
01519 — 500
01521 — 500
01522 — 500
01530 — 500
01553 — 500
01590 — 500
01596 — 500
01611 — 1.000
01612 — 500
01629 — 500
01630 — 500
01632 — 1.000
01636 — 2.000
01641 — 500
01648 — 500
01666 — 500
01688 — 500
01721 — 5.000
01760 — .00
01773 — 5.000
01796 — .00
01813 — 500
01834 — 500
01840 — 500
01882 — 500
01883 — 500
01929 — 500
01944 — 500
01949 — 500
01954 — 500
01955 — 1.000
01976 — 500

20
02017 — 500
02039 — 500
02041 — 500
02043 — 500
02050 — 500
02058 — 500
02098 — 500
02110 — 500
02134 — 500
02138 — 500
02158 — 500
02191 — 500
02206 — 500
02213 — 500
02238 — 500
02246 — 500
02249 — 500
02257 — 500
02269 — 500
02292 — 500
02325 — 500
02329 — 1.000
02334 — 500
02340 — 500
02348 — 500
02355 — 1.000
02368 — 500
02424 — 500
02434 — 500
02447 — 500
02460 — 500
02464 — 500
02470 — 500
02473 — 500
02477 — 500
02482 — 500
02499 — 500
02503 — 500
02517 — 500
02528 — 500
02529 — 500
02531 — 500
02540 — 500
02552 — 500
02568 — 500
02577 — 500
02581 — 500
02613 — 500
02641 — 500
02679 — 500
02703 — 500
02720 — 500
02734 — 500
02739 — 500
02749 — 500
02757 — 500
02763 — 500
02769 — 500
02776 — 500
02793 — 500
02794 — 500
02806 — 500
02822 — 500
02828 — 500
02846 — 500
02847 — 500
02869 — 500
02874 — 500
[illegible] — 500
02918 — 500
02922 — 500
02926 — 500
02927 — 500
02929 — 500
02934 — 500
02947 — 500
02956 — 500
02974 — 500
02975 — 2.000
02985 — 500
02996 — 500

30
03004 — 500
03006 — 500
03011 — 500
03016 — 500
03035 — 500
03036 — 500
03061 — 500
03068 — 500
03074 — 500
03104 — 500
03127 — 500
03132 — 500
03133 — 500
03166 — 500
03171 — 500
03175 — 500
03199 — 500
03202 — 500
03225 — 500
03226 — 500
03227 — 500
03231 — 500
03236 — 500
03245 — 500
03252 — 500
..53 — 500
..71 — 500
03276 — 500
03279 — 500
03286 — 500
03302 — 500
03303 — 500
03325 — 500
03385 — 500
03391 — 1.000
03411 — 500
03418 — 500
03419 — 500
03437 — 500
03447 — 500
03449 — 500
03475 — 500
03483 — 1.000
03493 — 500
03499 — 500
03503 — 500
03509 — 500
03542 — 500
03544 — 500
03556 — 500
03560 — 500
03563 — 500
03572 — 500
03574 — 500
03583 — 500
03596 — 500
..2 — 500
03610 — 500
03626 — 500
03633 — 500
03636 — 500
03646 — 500
03649 — 1.000
03668 — 1.000
03675 — 500
03683 — 500
03688 — 500
03695 — 500
03716 — 500
03728 — 500
03761 — 500
03766 — 500
03782 — 500
03784 — 2.000
03798 — 500
03816 — 500
03865 — 500
03890 — 500
03901 — 500
03910 — 500
03927 — 500
03938 — 500
03948 — 500
03956 — 500
03958 — 1.000
03960 — 500
03967 — 500
03975 — 500
03991 — 500

40
04010 — 500
04013 — 500
04014 — 500
04033 — 500
04037 — 500
04052 — 500
04053 — 500
04058 — 500
04059 — 500
0 4 0 9 7
$ 10.000
04101 — 5.000
04102 — 500
04142 — 500
04160 — 500
04171 — 500
04176 — 500
04183 — 500
04189 — 500
04200 — 500
04207 — 500
04216 — 500
04222 — 500
04239 — 500
04244 — 500
04245 — 500
04248 — 500
04249 — 500
04251 — 500
04256 — 500
04299 — 500
04302 — 500
04305 — 500
04310 — 500
04327 — 500
04328 — 500
04339 — 500
04341 — 500
04352 — 500
04366 — 500
04374 — 500
04379 — 500
04382 — 500
04391 — 500
04402 — 500
04411 — 500
04425 — 500
04434 — 500
04442 — 500
04444 — 500
04451 — 500
04463 — 500
04470 — 500
04509 — 500
04516 — 500
04523 — 500
04524 — 500
04539 — 500
04560 — 500
04563 — 2.000
04592 — 500
04597 — 500
0460. — 500
04614 — 500
04616 — 500
04623 — 500
04631 — 500
04666 — 500
04669 — 500
04671 — 500
04674 — 500
04690 — 500
04695 — 500
04730 — 500
04736 — 500
04741 — 500
04751 — 500
04766 — 500
04804 — 500
04805 — 500
04809 — 500
04819 — 500
04834 — 500
04854 — 1.000
04862 — 500
04865 — 500
04889 — 500
04898 — 500
04900 — 500
04911 — 500
04915 — 2.000
04926 — 1.000
04936 — 500
04943 — 500
04955 — 500
04959 — 500
04977 — 500
04981 — 1.000
04991 — 500
04994 — 500
[illegible] — 500
04996 — 500
04998 — 500

50
05020 — 500
05042 — 500
05056 — 500
05057 — 500
05072 — 500
05087 — 500
0 5 1 0 2
$ 10.000
05106 — 500
05107 — 500
05118 — 500
05129 — 500
05130 — 500
05147 — 500
05151 — 500
05163 — 500
05167 — 500
05174 — 500
05183 — 500
05189 — 500
05204 — 500
05219 — 500
05220 — 500
05221 — 500
05242 — 500
05253 — 500
05302 — 500
05355 — 500
05372 — 500
05390 — 500
05393 — 500
05423 — 500
05436 — 500
05465 — 500
05470 — 500
05478 — 500
05480 — 500
05523 — 500
05570 — 500
05588 — 500
05591 — 500
05602 — 500
05603 — 500
05605 — 5
05612 — 500
05618 — 500
05629 — 500
05635 — 500
05642 — 500
05643 — 500
05657 — 500
05659 — 500
05696 — 500
05726 — 500
05731 — 500
05743 — 500
05747 — 500
05753 — 500
05764 — 500
05835 — 500
05843 — 500
05850 — 500
05855 — 500
05869 — 500
05878 — 500
05884 — 500
05890 — 500
05892 — 1.000
05918 — 500
05936 — 500
05939 — 500
05945 — 500
05967 — 500
05972 — 500
05986 — 500
05993 — 500
05994 — 500

60
06006 — 500
06008 — 500
06010 — 500
06025 — 500
06026 — 500
06028 — 500
06029 — 500
0603. — 500
06037 — 500
06081 — 500
06100 — 500
06108 — 500
06109 — 500
06120 — 500
06125 — 500
06137 — 500
06144 — 500
06147 — 500
06196 — 500
06211 — 500
06230 — 500
06244 — 500
06253 — 2.000
06254 — 500
06267 — 500
06273 — 500
06279 — 500
06294 — 500
06297 — 500
06302 — 500
06314 — 500
06326 — 500
06344 — 500
06352 — 500
06353 — 500
06355 — 500
06368 — 500
06371 — 500
06375 — 500
06397 — 500
06469 — 500
06486 — 1.000
06493 — 500
06504 — 500
06514 — 500
06518 — 500
06521 — 500
06523 — 500
06524 — 500
06530 — 500
06538 — 500
06539 — 500
06541 — 500
06548 — 500
06571 —
06575 — 500
06579 — 500
06586 — 2.000
06590 — 500
06599 — 500
06636 — 500
06638 — 500
06649 — 500
06650 — 500
06666 — 500
06670 — 500
06676 — 500
06687 — 500
06727 — 500
067.. — 500
06759 — 500
06764 — 500
06768 — 500
06774 — 500
06803 — 500
06804 — 500
06809 — 500
06810 — 500
06817 — 500
06822 — 500
06866 — 500
06899 — 500
06913 — 500
06920 — 500
06921 — 500
06925 — 500
06940 — 500
06953 — 500
06968 — 500
06971 — 500

70
07002 — 500
07010 — 500
07027 — 500
07046 — 500
07048 — 500
07062 — 500
07069 — 500
07071 — 500
07079 — 500
07088 — 1.000
07094 — 500
07122 — 500
07137 — 500
07145 — 500
07151 — 500
07162 — 500
07183 — 500
07186 — 500
07205 — 500
07206 — 500
07207 — 500
0 7 2 2 5
$ 10.000
07229 — 500
07232 — 500
07234 — 500
07236 — 500
07237 — 500
07249 — 500
07251 — 500
07257 — 500
07268 — 500
Aprox.
07268 — 30.000

07269
$ 2.000.000

Aprox.
07270 — 30.000
07283 — 500
07290 — 500
07302 — 1.000
07355 — 500
07392 — 500
07402 — 500
07406 — 500
07408 — 1.000
07413 — 500
07428 — 500
07462 — 500
07465 — 500
07474 — 500
07504 — 500
07546 — 500
07554 — 500
07558 — 500
07569 — 500
07577 — 500
07586 — 500
07592 — 500
07595 — 500
07597 — 500
07611 — 500
07616 — 500
07620 — 500
07622 — 500
07625 — 500
07630 — 500
07696 — 500
07708 — 500
07711 — 2.000
07724 — 500
07789 — 500
07797 — 500
07806 — 500
07828 — 500
07835 — 500
07860 — 500
07868 — 500
07889 — 500
07912 — 500
07918 — 1.000
07924 — 500
07929 — 500
07934 — 500
07955 — 500

80
08002 — 500
08016 — 500
08018 — 5.000
08028 — 500
08032 — 500
08036 — 500
08070 — 500
08078 — 500
08086 — 500
08120 — 500
08139 — 500
08141 — 500
08149 — 500
08150 — 500
08166 — 500
08175 — 500
08197 — 500
08206 — 500
08208 — 500
08217 — 500
08228 — 500
08234 — 500
08237 — 500
08248 — 500
08250 — 500
08263 — 500
08283 — 500
08285 — 500
08293 — 500
08304 — 500
08307 — 500
08336 — 2.000
08340 — 500
08341 — 500
08342 — 500
08348 — 500
08351 — 500
08352 — 500
08369 — 500
08374 — 500
08383 — 500
08384 — 500
08387 — 500
08401 — 2.000
08406 — 500
08431 — 500
08438 — 500
08443 — 500
08463 — 500
08472 — 500
08494 — 1.000
08529 — 500
08547 — 1.000
08554 — 500
08561 — 500
08566 — 1.000
08578 — 500
08600 — 500
08605 — 500
08615 — 500
08616 — 500
08628 — 500
0869. — 500
08702 — 500
08705 — 500
08712 — 500
08729 — 500
08761 — 500
08764 — 500
08775 — 500
08792 — 500
08798 — 500
08813 — 500
08843 — 500
08845 — 500
08847 — 500
08851 — 500
08853 — 500
08854 — 500
08855 — 500
08879 — 1.000
08889 — 500
08893 — 500
08908 — 500
08952 — 500
08971 — 500

90
09003 — 500
09004 — 500
09011 — 500
09027 — 500
09029 — 500
09039 — 500
09062 — 500
09064 — 500
09072 — 500
09075 — 500
09080 — 500
09098 — 500
091.. — 500
09132 — 1.000
09138 — 500
09182 — 500
09209 — 500
09212 — 2.000
09221 — 500
09235 — 500
09242 — 500
09251 — 500
09254 — 500
09262 — 500
09304 — 500
09312 — 500
09326 — 500
09328 — 500
09340 — 500
09419 — 5.000
09423 — 500
09429 — 1.000
09455 — 500
09459 — 500
09461 — 500
09480 — 500
0 9 4 8 1
$ 10.000
09488 — 1.000
09500 — 500
09501 — 500
09508 — 500
09523 — 500
09527 — 500
09548 — 500
09562 — 500
09571 — 500
09606 — 500
09635 — 500
09642 — 500
09653 — 500
09656 — 500
09678 — 500
09691 — 500
09701 — 500
09710 — 500
09712 — 2.000
09718 — 500
09746 — 500
09778 — 500
09779 — 500
09809 — 500
09816 — 500
09831 — 500
09846 — 500
09852 — 500
09858 — 500
09860 — 500
09871 — 500
09891 — 500
09910 — 500
09916 — 2.000
09921 — 500
09931 — 500
09939 — 500
09940 — 500
09945 — 500
09998 — 500

100
10020 — 500
10031 — 500
10035 — 500
10036 — 1.000
10055 — 500
10077 — 500
10084 — 1.000
10091 — 500
10105 —
10114 — 500
10121 — 500
10122 — 500
10128 — 500
10161 — 500
10189 — 500
10205 — 500
10207 — 500
10213 — 500
10219 — 500
10223 — 500
10235 — 500
10274 — 500
10294 — 500
10305 — 500
10328 — 500
10375 — 500
10381 — 500
10386 — 500
10388 — 500
10398 — 500
10404 — 500
10434 — 1.0..
10435 — 500
10442 — 500
10449 — 500
10450 — 500
10460 — 500
10465 — 500
10469 — 500
10471 — 500
10498 — 500
10501 — 500
10514 — 500
10521 — 500
10526 — 500
10532 — 500
10537 — 500
10542 — 500
10549 — 500
10553 — 500
10559 — 500
10580 — 500
10601 — 500
10616 — 500
10645 — 500
10682 — 500
10683 — 500
10699 — 500
10710 — 500
10749 — 500
10754 — 1.000
10758 — 500
10787 — 500
10794 — 500
10811 — 500
10815 — 500
10823 — 500
10835 — 500
10848 — 500
10887 — 500
10898 — 500
10905 — 500
10921 — 500
10939 — 500
10964 — 500
10965 — 2.000

110
11007 — 1.000
11037 — 500
11044 — 500
11046 — 500
11065 — 500
11067 — 500
11084 — 500
11100 — 500
11101 — 500
11107 — 500
11133 — 500
11139 — 500
11140 — 500
11149 — 1.000
11159 — 500
11165 — 500
11166 — 500
11184 — 500
11215 — 1.000
11219 — 500
11220 — 500
11223 — 500
11224 — 500
11230 — 5.000
11246 — 500
11252 — 500
11284 — 500
11336 — 500
11338 — 500
11344 — 500

11349
$ 200.000

11367 — 500
11378 — 500
11383 — 500
11418 — 500
11444 — 500
11445 — 500
11450 — 500
11472 — 500
11490 — 500
11518 — 500
11524 — 500
11533 — 1.000
11541 — 500
11555 — 1.000
11567 — 500
11575 — 500
11603 — 500
11605 — 2.000
11607 — 500
11617 — 500
11623 — 500
11626 — 500
11645 — 500
11649 — 1.000
11665 — 500
11675 — 500
11678 — 500
11687 — 500
11691 — 500
11693 — 500
11695 — 500
11698 — 500
11726 — 500
11735 — 500
11742 — 500
11762 — 500
11765 — 500
11773 — 500
11789 — 500
11798 — 500
11817 — 2.000
11819 — 500
11839 — 500
1 1 8 4 0
$ 10.000
11847 — 500
11898 — 500
11912 — 500
11923 — 500
11942 — 500
11946 — 500
11963 — 500
11992 — 500

120
12003 — 500
12013 — 500
12035 — 500
12045 — 500
12048 — 500
12084 — 500
12087 — 500
12119 — 500
12126 — 500
12136 — 500
12152 — 500
..66 — 500
12176 — 500
12178 — 500
12212 — 500
12260 — 500
12263 — 500
12074 — 1.000
12277 — 500
12288 — 5.000
12308 — 1.000
12311 — 500
12313 — 500
12318 — 500
12326 — 500
12336 — 500
12337 — 500
12350 — 500
12351 — 500
12385 — 500
12386 — 500
12399 — 500
12406 — 500
12410 — 500
12421 — 500
12446 — 500
12477 — 500
12492 — 500
12499 — 500
12516 — 500
12539 — 500
12542 — 500
12547 — 500
12573 — 500
12579 — 500
12580 — 500
12598 — 500
12604 — 500
12611 — 500
12631 — 500
12641 — 500
12642 — 500
12646 — 500
12659 — 500
12683 — 500
12693 — 500
12704 — 500
12710 — 500
12711 — 500
12718 — 500
12720 — 1.000
12729 — 500
12741 — 500
12751 — 500
12769 — 500
12777 — 500
12786 — 500
12791 — 500
12804 — 500
12809 — 500
12833 — 500
12837 — 500
12866 — 500
12916 — 500
12919 — 500
12936 — 500
12945 — 500
12946 — 500
12963 — 500
12965 — 500
12979 — 500
12984 — 500
12999 — 500

130
13015 — 500
13022 — 500
13026 — 500
13028 — 1.000
13032 — 500
13047 — 500
13073 — 500
13076 — 500
13077 — 500
13082 — 500
13083 — 500
13093 — 500
13094 — 500
13096 — 500
13098 — 500
13105 — 500
13108 — 500
13111 — 500
13126 — 500
13127 — 500
13142 — 500
13154 — 500
13184 — 500
13215 — 500
13223 — 500
13224 — 500
13237 — 500
13286 — 500
13298 — 500
13299 — 500
13318 — 500
13319 — 500
13338 — 500
13344 — 500
13346 — 500
13353 — 500
13362 — 500
13389 — 500
13398 — 500
13422 — 500
13426 — 500
13436 — 500
13442 — 500
13508 — 500
13519 — 500
13550 — 500
13561 — 500
13564 — 500
13583 — 500
13601 — 500
13612 — 500
13631 — 1.000
13643 — 500
13663 — 500
13676 — 2.000
13684 — 500
13687 — 500
13695 — 500
13701 — 500
13704 — 500
13728 — 500
13737 — 500
13745 — 500
13747 — 500
13755 — 500
13756 — 500
13771 — 500
13775 — 500
13779 — 500
13788 — 500
13808 — 500
13828 — 500
13840 — 500
13849 — 2.000
13860 — 500
13862 — 500
13863 — 500
13888 — 500
1 3 9 1 2
$ 20.000
13922 — 500
13928 — 500
13949 — 500
13954 — 5.000
13967 — 1.000

140
14004 — 500
14017 — 500
14022 — 500
14046 — 500
14047 — 500
14055 — 500
14070 — 500
14080 — 500
14124 — 500
14199 — 500
14215 — 500
14217 — 500
14220 — 1.000
14249 — 500
14259 — 500
1 4 2 7 1
$ 10.000
14288 — 1.000
14289 — 500
14309 — 500
14310 — 500
14318 — 500
14323 — 500
14363 — 500
14364 — 500
14370 — 500
14383 — 500
14403 — 500
14447 — 500
14458 — 500
14469 — 500
14471 — 500
14475 — 500
14486 — 500
14501 — 500
14512 — 500
14533 — 500
14552 — 500
14574 — 500
14586 — 500
14587 — 500
14589 — 5.000
14592 — 500
14600 — 500
14609 — 500
14615 — 500
14620 — 500
14651 — 500
14653 — 500
14674 — 500
14675 — 500
14680 — 500
14686 — 500
14707 — 500
14757 — 500
14776 — 500
14777 — 500
14791 — 500
14797 — 500
14800 — 500
14821 — 500
14824 — 500
14840 — 500
14853 — 500
14885 — 500
14893 — 5.000
14900 — 500
14901 — 500
14936 — 500
14976 — 500
14985 — 500

150
15000 — 500
15004 — 500
15015 — 500
15029 — 500
15036 — 500
15048 — 500
15055 — 500
15057 — 500
15058 — 500
15067 — 500
15076 — 500
15088 — 500
15094 — 500
15095 — 500
15101 — 500
15149 — 500
15152 — 2.000
15163 — 500
15168 — 500
15184 — 500
15188 — 500
15197 — 500
15241 — 500
15257 — 500
15262 — 500
15280 — 500
15281 — 2.000
15288 — 500
15290 — 500
15364 — 500
15379 — 500
15387 — 500
15389 — 500
15414 — 500

La Lotería pagará los premios a la presentación del billete SEGUN SU EXTRACTO OFICIAL. Los premios se pagarán sin deducciones de ninguna especie. No se oirá reclamo alguno por substracción, adulteración, destrucción, pérdida de billetes O POR LOS ERRORES QUE APAREZCAN EN LAS PUBLICACIONES DE DIARIOS O REVISTAS.

A todos los billetes cuya terminación sea 9 les corresponde $ 340.— al entero y $ 17.— al vigésimo.

PROXIMO SORTEO EL 16 DE JULIO DE 1949, CON UN PREMIO MAYOR DE $ 1.000.000.— PARA LA SERIE A y $ 1.000.000.— PARA LA SERIE B.

Manuel García Gárnica, Contador — Lisandro Espinoza Jiménez, Gerente
José Mateo Silva, Notario

15474 — 500
15479 — 500
15493 — 500
15541 — 500
15559 — 500
15561 — 500
15588 — 500
15596 — 500
15601 — 500
15603 — 500
15607 — 500
15641 — 500
15664 — 500
15667 — 1.000
15704 — 500
15726 — 500
15740 — 500
15741 — 500
15744 — 500
15745 — 500
15756 — 500
15758 — 500
15796 — 500
15812 — 500
15837 — 500
15838 — 500
15839 — 500
15842 — 500
15855 — 500
15859 — 500
15866 — 500
15876 — 500
15878 — 500
15879 — 500
15907 — 500
15922 — 500
15952 — 500
15953 — 500
15971 — 500
15977 — 500
15978 — 500
15985 — 500
15992 — 500

160
16015 — 500
16020 — 500
16040 — 500
16046 — 500
16050 — 500
16057 — 5.000
16060 — 500
16080 — 500
16083 — 500
16093 — 500
16097 — 500
16113 — 500
16116 — 500
16117 — 500
16120 — 500
16124 — 500
16141 — 500
16152 — 500
16166 — 500
16220 — 500
16232 — 500
16246 — 500
16249 — 500
16255 — 500
16278 — 500
16284 — 500
16295 — 500
16308 — 500
16329 — 500
16337 — 500
16342 — 500
16349 — 500
16367 — 500
16383 — 500
16385 — 500
16389 — 500
16396 — 500
16408 — 500
16454 — 500
16474 — 500
16480 — 500
16486 — 500
16488 — 500
16496 — 500
16497 — 500
16519 — 500
16524 — 500
16531 — 500
16536 — 500
16537 — 500
16551 — 500
16593 — 500
16607 — 500
16614 — 500
16615 — 500
16631 — 500
16635 — 500
16648 — 500
16663 — 500
16669 — 500
16677 — 500
16679 — 500
16683 — 500
16690 — 500
16691 — 500
16748 — 500
16763 — 500
16769 — 500
16775 — 2.000
16783 — 500
16800 — 1.000
16809 — 500
16813 — 500
16823 — 500
16830 — 500
16836 — 500
16852 — 500
16860 — 500
16871 — 500
16874 — 500
16877 — 500
16899 — 500
16914 — 500
16923 — 500
16946 — 500
16947 — 500
16948 — 500
16953 — 500
16955 — 1.000
16966 — 500

170
17019 — 500
17021 — 500
17052 — 500
17060 — 500
17094 — 500
17096 — 500
17124 — 500
17126 — 500
17129 — 500
17141 — 500
17148 — 1.000
1715. — 500
17191 — 500
17215 — 1.000
17226 — 500
17230 — 500
..233 — 1.000
17246 — 500
17263 — 2.000
17273 — 500
17275 — 500
17287 — 500
17296 — 500
17307 — 500
17308 — 500
17327 — 500
17332 — 500
18337 — 500
17342 — 500
17348 — 500
17355 — 500
17362 — 500
17371 — 500
17376 — 500
17386 — 500
17394 — 500
17397 — 500
17398 — 500
17400 — 500
17403 — 500
17408 — 1.000
17418 — 500
17419 — 1.000
17438 — 500
1 7 4 4 2
$ 20.000
17443 — 500
17447 — 500
17458 — 500
17461 — 500
17463 — 500
17473 — 500
17490 — 500
17514 — 500
17524 — 500
17555 — 500
17562 — 500
17574 — 1.000
17599 — 500
17608 — 500
17644 — 500
17678 — 500
17682 — 500
17685 — 500
17714 — 500
17739 — 500
17764 — 500
17766 — 500
17767 — 500
17790 — 500
17796 — 500
17797 — 500
17803 — 500
17811 — 500
17813 — 500
17824 — 500
17828 — 500
17830 — 500
17854 — 500
17864 — 1.000
17872 — 5.000
17875 — 5.000
17891 — 500
17900 — 500
17902 — 500
17909 — 500
17932 — 500
17965 — 500
17979 — 500

180
18007 — 500
18014 — 2.000
18025 — 500
18042 — 500
18065 — 500
18075 — 500
18086 — 500
18104 — 500
18113 — 500
18115 — 500
18124 — 500
18127 — 500
18144 — 500
18145 — 500
1816. — 500
18188 — 500
18222 — 500
18223 — 500
18233 — 500
18240 — 500
18275 — 500
18278 — 500
18290 — 500
18306 — 500
18308 — 500
18315 — 500
18325 — 500
18356 — 500
18357 — 500
18374 — 500
18405 — 500
18415 — 500
18451 — 500
18462 — 500
18474 — 500
18513 — 500
18518 — 500
18526 — 500
18543 —
18560 — 500
18564 — 500
18579 — 500
18585 — 500
185.. — 500
18610 — 500
18611 — 500
18635 — 1.000
18654 — 500
18655 — 500
.8365 — 500
18672 — 500
18698 — 500
18706 — 500
18718 — 500
18761 — 500
18775 — 500
18786 — 500
18788 — 500
18796 — 500
18808 — 500
18810 — 500
18827 — 500
18863 — 500
18865 — 500
18868 — 500
18897 — 500
18919 — 500
18928 — 500
18929 — 500
18933 — 500
18944 — 500
18962 — 500
18988 — 500
18991 — 500
18992 — 500

190
19011 — 500
19017 — 500
19026 — 500
19035 — 500
19037 — 500
19042 — 500
19074 — 500
19140 — 500
19143 — 500
19146 — 500
19154 — 2.000
19155 — 500
19159 — 500
19189 — 500
19191 — 500
19204 — 500
19211 — 500
19256 — 500
19258 — 500
19262 — 500
19275 — 500
19283 — 500
19320 — 500
19336 — 500
19342 — 500
19357 — 500
19376 — 500
19404 — 500
19406 — 500
19425 — 500
19436 — 500
19441 — 1.000
19457 — 500
19465 — 2.000
19468 — 500
19471 — 500
19489 — 500
19490 — 500
19491 — 500
19493 — 500
19494 — 500
19498 — 500
19507 — 2.000
19549 — 500
19552 — 500
19559 — 500
19561 — 1.000
19566 — 500
19575 — 500
19580 — 500
19600 — 500
19610 — 500
19630 — 500
19631 — 500
19643 — 500
19650 — 500
19653 — 500
19655 — 500
19660 — 500
19682 — 500
19698 — 500
19707 — 500
19713 — 500
19730 — 500
19745 — 500
19771 — 1.000
19780 — 500
19781 — 500
19794 — 500
19805 — 500
19815 — 500
19817 — 500
19927 — 500
19934 — 500
19950 — 500
19958 — 500
19967 — 2.000
19972 — 500
19976 — 500
19999 — 500

200
20012 — 500
20015 — 500
20033 — 1.000
20035 — 500
20059 — 500
20060 — 500
20065 — 500
20070 — 500
20117 — 500
20125 — 500
20134 — 500
20137 — 500
20148 — 1.000
20149 — 500
20155 — 500
20163 — 500
20198 — 500
20207 — 500
20212 — 500
20217 — 500

20253
$ 100.000

20254 — 500
20255 — 500
20273 — 500
20275 — 500
20294 — 500
20303 — 500
20328 — 500
20331 — 500
20332 — 500
2 0 3 6 2
$ 10.000
20377 — 500
20383 — 500
20392 — 500
20399 — 500
20407 — 500
20442 — 500
20466 — 500
20509 — 500
20511 — 500
20518 — 500
20519 — 500
20544 — 500
20550 — 500
20584 — 500
20588 — 500
20589 — 500
20606 — 500
20607 — 500
20609 — 500
20618 — 500
20626 — 500
20640 — 500
20649 — 500
20658 — 1.000
20667 — 500
20673 — 500
20683 — 500
20705 — 500
20737 — 500
20756 — 500
20767 — 500
20772 — 500
20787 — 500
20788 — [illegible]
2 0 8 0 0
$ 50.000
20803 — 500
20807 — 500
20824 — 500
20833 — 500
20838 — 500
20974 — 500
20979 — 500
20988 — 500

210
21002 — 500
21007 — 500
21008 — 500
21011 — 500
21018 — 500
21026 — 500
21034 — 500
21088 — 500
21106 — 500
21135 — 500
21150 — 500
21160 — 500
21184 — 500
21210 — 500
21240 — 500
21252 — 500
21257 — 500
21270 — 500
21273 — 500
21288 — 500
21289 — 500
21295 — 500
21301 — 500
21302 — 500
21304 — 500
21339 — 500
21341 — 500
21350 — 500
21356 — 500
21376 — 500
21391 — 500
21397 — 500
21399 — 500
21415 — 500
21437 — 500
21448 — 500
21474 — 500
21480 — 500
21484 — 500
21496 — 500
21504 — 500
21505 — 500
21507 — 500
21515 — 500
21539 — 500
21548 — 500
21552 — 500
21555 — 500
21562 — 500
21575 — 500
21582 — 500
21585 — 500
21586 — 500
21588 — 500
21592 — 500
21593 — 500
21604 — 500
21610 — 500
21655 — 500
21657 — 500
21658 — 2.000
21668 — 500
21682 — 500
21687 — 500
21689 — 500
21694 — 500
21706 — 2.000
21710 — 500
21716 — 500
21727 — 500
21749 — 500
21754 — 500
21762 — 500
21763 — 500
21775 — 500
21778 — 500
21795 — 500
21807 — 500
21814 — 500
21819 — 500
21836 — 1.000
21841 — 500
21843 — 500
21856 — 500
21860 — 500
21867 — 500
21870 — 500
21871 — 500
21915 — 500
21966 — 500
21983 — 500

220
22004 — 500
22009 — 500
22018 — 500
22027 — 500
22054 — 500
22059 — 500
22073 — 500
22081 — 500
22096 — 500
22097 — 500
22112 — 500
22122 — 500
22141 — 500
22143 — 500
22144 — 500
22150 — 500
22159 — 500
22162 — 500
22173 — 5.000
22185 — 500
22192 — 500
22194 — 500
22195 — 500
22206 — 500
22207 — 500
22224 — 500
22231 — 2.000
22233 — 500
22241 — 500
22247 — 500
22256 — 500
22259 — 500
22284 — 500
22288 — 500
22297 — 500
22307 — 500
22315 — 500
22316 — 500
22332 — 500
22344 — 500
22367 — 500
22374 — 500
22378 — 500
22385 — 500
22401 — 500
22478 — 500
22481 — 500
22484 — 500
22485 — 500
22518 — 500
22545 — 500
22546 — 500
22552 — 500
22563 — 500
22578 — 500
22580 — 500
22586 — 500
22607 — 500
22619 — 500
22652 — 500
22653 — 500
22678 — 500
22689 — 500
22691 — 500
22694 — 500
22705 — [illegible]
22707 — 1.000
22712 — 500
22735 — 500
22737 — 500
22777 — 500
22780 — 500
22792 — 500
22800 — 500
22809 — 500
22816 — 500
22856 — 500
22861 — 500
22880 — 500
22883 — 2.000
22894 — 500
22899 — 500
22921 — 1.000
22928 — 500
22941 — 500
22943 — 500
22995 — 500

230
23002 — 500
23016 — 500
23040 — 500
23062 — 500
23081 — 500
23084 — 500
23088 — 500
23091 — 500
23102 — 500
23124 — 500
23187 — 500
23188 — 500
23195 — 500
23211 — 500
23213 — 500
23217 — 500
23241 — 500
23246 — 500
23256 — 500
23258 — 500
23270 — 500
23273 — 500
23276 — 500
23287 — 500
23294 —
23295 — 500
23300 — 500
23302 — 500
23313 — 500
23324 — 500
23379 — 1.000
23411 — 500
23441 — 500
23448 — 500
23463 — 500
23472 — 500
23476 — 500
23484 — 500
23503 — 500
23505 — 1.000
23513 — 500
23518 — 500
2353. — 500
23535 — 500
23538 — 500
2..46 — 500
23577 — 1.000
23585 — 500
23601 — 500
23602 — 500
23629 — 500
23653 — 500
23657 — 500
23669 — 1.000
23671 — 500
23682 — 1.000
23694 — 500
23703 — 500
23718 — 500
23721 — 500
23724 — 500
23729 — 500
23730 — 500
23733 — 500
23745 — 2.000
23775 — 500
23829 — 500
23848 — 500
23856 — 1.000
23858 — 500
23859 — 500
23865 — 500
23868 — 500
23874 — 500
23906 — 500
23932 — 500
23948 — 500
23956 — 500
23958 — 500
23970 — 500
23974 — 500
23981 — 500
23983 — 500

240
24005 — 500
24044 — 500
24054 — 500
24056 — 500
24060 — 500
24068 — 500
24081 — 500
24085 — 500
24141 — 2.000
24147 — 500
24148 — 500
24168 — 500
24190 — 500
24203 — 500
24206 — 500
24213 — 500
24214 — 500
24243 — 500
24324 — 1.000
24334 — 500
24351 — 500
24356 — 500
24377 — 500
24397 — 500
24403 — 500
24414 — 500
24445 — 1.000
24486 — 500
24504 — 500
24505 — 500
24522 — 1.000
24525 — 500
24549 — 500
24562 — 500
24575 — 500
24577 — 500
24584 — 500
24588 — 500
24592 — 500
24608 — 500
24617 — 500
24620 — 500
24629 — 2.000
24632 — 500
24644 — 500
24659 — 500
24668 — 500
24669 — 500
24692 — 500
24717 — 500
24734 — 500
24776 — 500
24783 — 500
24791 — 500
24805 — 500
24808 — 500
24830 — 500
24863 — 500
24880 — 500
24901 — 500
24914 — 500
24916 — 500
24922 — 500
24936 — 500
24944 — 500
24963 — 500
24975 — 500
24977 — 500
..57 — 500

Violenta amenaza contra los obispos checoeslovacos

Sufrirán el destino de las víctimas del golpe de brero, si siguen oponiéndose al Gobierno", dijo el Ministro de Educación

PRAGA, 3 (UP).— El Mistro de Educación Zdenek ejedly advirtió a los obis- s católicos que si conti- an su oposición al Gobier- , sufrirán "el mismo desti- " que las víctimas del gol- comunista realizado en rero de 1948.

Nejedly habló por la radio icial checa, y acusó al Ar- bispo Josef Beran y a otros spos católicos de Checoes- vaquia de participar en ac- idades subversivas, tales mo la publicación de ma- ial contra el Gobierno, diante la prensa.

"Si los obispos persisten en as actividades —declaró— trirán el mismo destino e los enemigos de febrero."

Nejedly dijo que los obis- s habían permitido a sus anos de prensa "incitar" ntra el Gobierno. "A los ispos les agraderia desem- ñar el papel de mártires, n el único fin de instigar la osición contra la Repúbli- ", manifestó.

Dijo que el Gobierno había signado un representante te el Consistorio de Beran, Praga, para que se haga rgo de funciones civiles ta- como "las bodas".

"El público no se opone a o —agregó— porque aho- el consistorio maneja las das en forma rápida, en lu- r de demorarse varios os como lo hacia antes."

Nejedly negó que librase na dura lucha contra la lesia en este país". Indicó e los informes en el senti- do que se libra tal lucha di- manaban de los "diseminado- res de rumores aquí y en el extranjero".

Sostuvo que el Gobierno no interviene en la vida ecle- siástica, y que el arzobispo Beran puede ir donde lo de- sea. Aseguró que "Beran fué a Estrahov —monasterio en donde Beran habló hace al- gunos días después que la po- licía penetró en su palacio en Praga—, sin intervención, y que nadie le impide ir a cualquiera otra parte que guste".

Nejedly dijo que lo mismo puede aplicarse al arzobispo Matachaa de Olomuc, quien "fué libremente a Saint Ko- pecec y predicó allí".

Se refirió a los sacerdotes católicos como "el ejército combatiente de Roma", y sos- tuvo que el Vaticano ahora se ha aliado con Estados Uni- dos protestante "en su lucha entre el capitalismo y el so- cialismo, y que las activida- des de los obispos checoeslo- vacos eran "un mero eco lo- cal" de los acontecimientos mundiales.

Señaló que "la Iglesia Ca- tólica es la última esperanza de la reacción. Aún la reac- ción nacional se ha hecho re- ligiosa de la noche a la ma- ñana. La mayor parte de los comunistas son católicos y no cooperan con los obispos. Por tanto, los obispos están resistiendo de una manera que el pueblo no adivine su juego al escondite tras la máscara de la religión".

mbarcados a Sofía los restos de Dimitrov

MOSCU, 3. — (U. P.). — Los restos de Georgi Dimitrov, Pri- r Ministro de Bulgaria, fueron enviados en un tren especial nino de Sofía, después de verificarse una ceremonia en que es de rusos, entre ellos el Primer Ministro Josef Stalin, rin- ron un último tributo al "viejo bolchevique".

na guardia de honor, formada por mbros del Politburo, de los parti- comunistas de la U. R. S. S. y de Bulgaria, sacaron el ataúd de ala Sindical de Moscú, y lo colo- n sobre una cureña del ejército . Seis caballos arrastraron la cu- a lentamente por la calle Gorki, ntras miles de ciudadanos rusos empleaban el paso de cortejo a os lados del trayecto. A lo lar- de la calle, hasta la Estación de la Bianca, ondeaban banderas con nos y el martillo con bordes ne- .

cadáver había sido trasladado a Sala Sindical desde el sanatorio Beddikha, donde falleció el poli- búlgaro. Dimitrov, quien conta- 77 años, había ingresado al sa- rio en abril pasado, para curar- sus afecciones del hígado. El fé- o, cubierto con flores y con la dera de Bulgaria, permaneció toda noche en la Sala Sindical, hasta 10 de esta mañana. Cientos de mi- de ciudadanos rusos desfilaron an- él. La guardia de honor, forma- por los más altos dirigentes del erno y del partido comunista, biaba cada cinco minutos. Stalin, era un antiguo compañero de ar- de Dimitrov, formó en una guar- varios minutos ayer en la ma- ñana. Le acompañaran G. M. Malen- kov, L. P. Beriya, el mariscal K. E. Voroshilov y A. Mikoyan, todos vice- primeros ministros y miembros del Politburo ruso.

Los periódicos dedicaron casi la mitad de sus columnas a rendir tri- butos al fallecido dirigente. Stalin y V. M. Molotov, entre otros quince dirigentes bolcheviques destacados, firmaron con sus nombres un edito- rial que dice que el fallecimiento de Dimitrov "es una sentida pérdida pa- ra el obrerismo internacional y para el movimiento comunista".

SOFIA, 3.— (UP).— Por me dio de una nota oficial el Ga- binete anunció que los restos del ex Primer Ministro, Georgi Di- mitrov, llegarán el miércoles y serán colocados en una capilla ardiente en el Parlamento.

El cadáver será embalsamado y sepultado en un mausoleo es- pecial en la Plaza Nueve de Septiembre, en el centro de So- fía, frente al edificio del Con- sejo de Ministros.

Los funerales se efectuarán el día 16.

epuración secreta de partidarios de Tito

denaron rusos entre comunistas alemanes

DUSSELDORF, 3. — (U. P.). — Las autoridades rusas han lenado una depuración secreta de los "partidarios de Tito y los idores", entre los comunistas de Alemania occidental, según n manifestado los dirigentes sindicales. Aseguran éstos que más 500 miembros del Partido han sido expulsados ya.

seguran los mencionados di- entes sindicales que la depu- ión es controlada por un co- é secreto de cinco funciona- s de la zona soviética, y está pirada por el deseo de elimi- del partido a los de dudosa elidad y a los "agentes alia- ", antes que se celebren las ciones. Esta "limpieza" se longará a lo menos por dos anas más, y puede afectar a tos destacados dirigentes co- nistas.

e asegura, sin embargo, que afectará a Max Reimann, je- de los comunistas de la zona idental. Un dirigente sindi- de la región del Ruhr dijo se ha recibido esta informa- n de "esferas comunistas muy vadas" y aseguró que entre afectados probablemente se ontrará Walter Fisch, el jefe comunista número dos. El nombre de Fisch aun no ha apare- cido en la lista de candidatos del partido comunista para el parlamento federal. Un repre- sentante comunista dijo que "probablemente no será candi- dato". No quiso explicar por qué.

El partido comunista de occi- dente sufrió una primera depu- ración hace un año, cuando fueron expulsados varios dirigen- tes regionales, por no haber te- nido éxito en sus esfuerzos para dominar las organizaciones sin- dicales de las zonas occidentales. Se cree que las investigaciones que se efectúan ahora están re- lacionadas con una medida pues- ta en efecto recientemente en la zona oriental, contra los "infie- les" del Partido de Unidad So- cialista (comunista).

17 muertos durante la celebración del de julio en EE. UU.; congestión en caminos

CHICAGO, 3. — (U. P.). — Los millones de norteamericanos aprovechan el largo fin de semana, recorren hoy las carre- as y los campos con la esperanza de escapar al calor y a la medad; pero, la muerte continúa su cosecha inevitable de vi- en el creciente número de accidentes que ocurren.

Desde el viernes por la noche, cuando se inició el éxodo, 217 sonas han muerto ya, y el total sigue aumentando cada hora.

De ese total, 116 personas perecieron en accidentes de trán- ; 53, se ahogaron; 10, fallecieron a consecuencia del calor, y perdieron la vida en accidentes diversos.

Hasta la fecha, los petardos suelen estallar con motivo día de la Independencia Na- nal, el 4 de julio, no han sado muerte alguna.

e espera que antes que ter- e el fin de semana, el lunes la noche el número total personas muertas en acci- tes llegue a 600.

l Consejo de Seguridad Na- nal y la Asociación Automo- stica norteamericana han culado que de ese total, 290 rirán por accidentes del trán- , y ahogados, 200.

Una de las congestiones de nsito más grandes que han rrido en la historia nacional comenzado en las carreteras. n muchas zonas, las filas deículos son tan nutridas, que coches se mueven lentamen- con los parachoques pegados os a otros.

sos vehículos transportan a ciudadanos que buscan en campos, playas y parques, un rio para el calor y la hume- .

os peritos pronostican que en total de los 33 millones de au- tomóviles recorrerán durante el fin de semana las carreteras na- cionales. Si eso ocurre, entonces habría tres millones de coches más que durante el fin de se- mana del "Memorial Day" —día de los muertos en la guerra—, y durante ese fin de semana, 229 personas murieron en ac- cidentes del tránsito.

Si no fuera por el calor y la humedad, el tiempo no podría presentarse mejor para las jiras y paseos de fin de semana. Los cielos están claros y sólo habrá aguaceros en muy pocos luga- res.

En Nueva York, la policía tuvo que recurrir al uso de helicóp- teros para lograr que se movie- ra la inmensa acumulación de coches que sale de la ciudad.

Las compañías de comunica- ciones ferroviarias, de ómnibus y aviones, informaron que están haciendo el mejor negocio de su historia. En Chicago, eje fe- rroviario del país, las estaciones apenas daban cabida al gentío. Los balnearios y playas también se ven invadidas por las multi- tudes.

¿FUNERALES? Alócar

Guerrilleros se rebelarán contra Tito entre el 1.o y el 10 de agosto próximo

Aseguran informes procedentes de Europa Oriental.—El Cominform reforzará bloqueo económico

BERLIN, 3. — (U. P.). — (Por John McDermott). — Informes procedentes de la Europa Oriental, expresan que guerrillas, apoyadas por la Unión Soviética, se rebelarán entre el 1.o y el 10 de agosto contra el Gobierno del General Tito, en Yugoeslavia.

Fuentes fededignas dicen que el Cominform, apoyado por el Kremlin, está listo para reforzar su bloqueo económico a Yugoeslavia, con rebelión de los guerrilleros de la "Liga Macedonia', ayudados por los guerrilleros griegos y albaneses.

Según esas fuentes, los países filo-rusos, vecinos de Tito, inicia- rán el proceso de derrocamiento del Mariscal Tito, mediante la provocación de "incidentes fronte- rizos pequeños", los cuales ten- drán como finalidad obligar a la milicia yugoeslava a mantener fuertes destacamentos junto a la frontera.

Según el plan, se informa que la Liga Macedonia estaría lista dentro de cuatro semanas para in- tentar una revolución en gran escala dentro de Yugoeslavia.

Se dice que esa Liga, dominada por los soviéticos, trata de reclutar fuerzas no comunistas en Macedo- nia y ofrece como recompensa la promesa rusa de dar la indepen- dencia a Macedonia.

Fuentes procedentes de Europa Oriental aseguran que los nuevos acuerdos comerciales de Yugoesla- via con el Occidente y sus es- fuerzos por conseguir un emprés- tito en Estados Unidos para con- trarrestar los efectos del boicot económico oriental, ha determi- nado al Cominform a acelerar las medidas contra Tito.

Estas fuentes expresaron su creencia de que los incidentes fron- terizos provocados por Hungría, Rumania, Bulgaria y Albania, "comenzarían muy pronto", si Es- tados Unidos se manifestase dis- puesto a conceder un empréstito al Mariscal Tito.

El Cominform ha organizado ya "Un Gobierno libre yugoeslavo", compuesto por refugiados de Tito, los que ahora viven en Moscú, So- fía, Budapest y Bucarest, y otras capitales filo-rusas.

El régimen "libre" tiene sus propios periódicos, que son citados en los programas de la Radio de Moscú, dirigidos a Yugoeslavia.

Esas mismas fuentes indicaron que una comisión especial de de- puración rusa, que está funcionan- do en los países afectos al Co- minform, está a cargo de la orga- nización de la supuesta revolu- ción.

-EMPRESTITO DE 500 MILLONES CONCEDIO BELGRADO A TRIESTE

BEGRADO, 3.— (U. P.)— Yu- goeslavia concedió ayer un em- préstito de 500 millones de dina- res —alrededor de 10 millones de dólares—, a la zona del Territorio libre de Trieste.

Simultáneamente, el Gobierno renovó las acusaciones de que Ita- lia y los anglo-norteamericanos vio- lan las cláusulas del tratado de paz.

La concesión de este empréstito echa por tierra los rumores incos- firmados que Yugoeslavia aban- donaría la zona a cambio de un empréstito de Estados Unidos.

CARGAMENTO DE TRIGO RUSO LLEGO A VENECIA

VENECIA, 3.— (U. P.).— El segundo cargamento de 10.000 toneladas de cereales soviéticos, de los dispuestos por el acuer- do comercial ítalo-soviético, lle- gó a este puerto a bordo del vapor "Confidenza". El buque cargó los cereales en Odesa y Nikolaen. El primer cargamento llegó a Bari el viernes, a bordo del vapor italiano "Parodi". Según el pacto, Italia importará el año próximo 200.000 tonela- das de cereales de Rusia.

Alemania podrá recobrar parte de su navegación

BERLIN, 3. — (UP) — Un portavoz británico manifestó que se había dado a Alemania la oportunidad de reconquistar par- te de su perdida posición en cuan to a la navegación internacional como consecuencia de la reciente suspensión de las llamadas "li- mitaciones geográficas".

Agregó que esa parte del reciente acuerdo tripartito sobre las "industrias prohibidas y li- mitadas", era uno de los "acon- tecimientos más importantes en cuanto a la navegación alemana desde que terminaron las hosti- lidades".

Conforme al citado acuerdo, los buques alemanes de hasta 2.070 toneladas podrán comerciar con los países del Mediterráneo y los puertos de la costa oriental del norte del Atlántico. Anteriormen te se necesitaba una autoriza- ción especial para los viajes a otros puertos que no fueran los de Gran Bretaña, países escan- dinavos, del Báltico y Brest.

El portavoz dijo que la medida era una contribución de gran importancia para la solución de la situación de Alemania en cuanto al cambio extranjero, ya que así no tendrá que fletar bu- ques de otras banderas.

Condena contra soldado de E. U. que agredió a siete rusos

VIENA, 3.— (U. P.). — El soldado norteamericano Edward Touhey, que hace un mes in- vadió un hotel para oficiales ru- sos y atacó a siete de ellos, fué sentenciado a seis meses de tra- bajos forzados por "mala con- ducta". Sin embargo, se ha suspendido la parte de trabajos forzados en el campamento cer- cano a Salzaburgo, donde está detenido el joven soldado de 19 años.

Touhey entró el 3 de mayo al Hotel Imperial, en el centro de Viena, y derribó a siete oficia- les soviéticos, incluso dos coro- neles, antes que la policía mili- tar norteamericana, llamada por los rusos, lo dominara. Se cree que el soldado no completará los seis meses de la pena.

CRECIDA DEL CHUBUT AMENAZA A PATAGONIA

RAWSON (Argentina), 3. (U. P.)— Continúa la crecida del río Chubut, el cual amenaza una vasta región en Patagonia.

Se han tomado diversas medidas para evitar desgracias si dentro de las próximas 24 horas la crecida no disminuye.

En Rawson y otras localidades se han preparado alojamientos para dar albergue a las familias de los refu- giados que ya han abandonado las zonas amenazadas.

Se sabe que hay plantaciones com- pletas destruidas y que varias vivien- das han sido arrasadas por las aguas.

Conferencia de Ortega y Gasset sobre Goethe

ASPEN (Colorado), 3 (UP). —El filósofo español José Or- tega y Gasset dijo a sus oyentes, en las celebraciones del bicentenario de Goethe, que debían poner al descu- bierto los aspectos negativos de este período, para que pue- dan convertirlos en positivos.

Agregó que muchas veces estos aspectos negativos es- tán ocultos, y que, por tan- to, es necesario "desnudar- los, ponerlos de manifiesto, subrayarlos y definirlos enér- gicamente.

"El hombre, siempre ha convertido en positivo lo ne- gativo. La cuestión ahora es hacer lo mismo, pero comple- ta y conscientemente. He aquí la gran tarea goethiana que, en mi opinión, Europa ha comenzado a abordar: le- vantar la civilización que co- mienza con la negatividad humana, empezando con una lógica que está sufriendo una aguda crisis, continuando con las matemáticas, que también están en crisis y atraviesa una peligrosa situación, que el propio Einstein nos advir- tió hace unas pocas semanas, y terminando con la política que no puede renovarse fruc- tíferamente, a menos que to- memos como punto inicial la aceptación del negativismo esencial."

Racionamiento de la electricidad: Oviedo

OVIEDO (España), 3. (U. P.).— A causa de la pertinaz sequía se ha res- tringido el consumo de energía eléc- trica en toda la región. Las indus- trias trabajan sólo tres jornadas se- manales, a excepción de las mine- ras.

John Snyder llegó a París en inspección diplomática

PARIS, 3. — (U. P.).— El Secretario del Tesoro norteame- ricano, John Snyder, llegó a esta capital hoy por vía aérea, cumpliendo una jira de inspec- ción por todas las representacio- nes diplomáticas de Estados Unidos en Europa.

En el aeropuerto de Orsiny fué saludado por funcionarios de la Embajada norteamericana y el Ministro francés de Finan- zas y Asuntos Económicos, Mau- rice Petesche.

Durante su permanencia en París, Snyder discutirá la situa- ción del Banco de Francia con los directores de esa institu- ción y hará una visita al Can- ciller Robert Schuman

Nuevo cometa descubrieron en Harvard

HARVARD (Massachusetts), 3. — (U. P.). — El Dr. Harlow Sharpley, Director del Observatorio de Harvard, anunció que tres miembros del personal de ese Observatorio han descubierto un co- meta. Sharpley dijo que el cometa fué descubierto por medio de una placa fotográfica, expuesta anoche en el telescopio.

El cometa está ubicado en la constelación Cygnus, es de 13 grados de magnitud, y no puede ser observado a simple vista, ni a través de catalejos.

Según el portavoz del Observatorio, el cometa puede ser obser- vado hacia el nordeste en las primeras horas de la noche, me- diante un telescopio "bastante grande". Sharpley dijo que el des- cubrimiento debe atribuirse al Dr. Bart J. Bok, Director Adjunto del Observatorio y profesor de astronomía en Harvard; al estu- diante graduado Vainu Bappu, de Hayderabad, India, y al estu- diante Gordon Newkirk, de Nueva Jersey.

Sharpley dijo que el cometa se llamará "Bappu Bok Newkirk", en honor de sus descubridores. El Centro Astronómico Europeo en Copenhague, Dinamarca, asignará un número al cometa.

NOTICIAS DE AMERICA LATINA

MEXICO

CIUDAD DE MEXICO 3 (UP).— La dirección interina del Sindicato de Obreros del Petróleo acusó a Petróleos Me- xicanos de crear disensiones entre los miembros del Sindica- to, en su empeño por ayudar a la directiva expulsada. Esta directiva fué expulsada por haber aceptado un nuevo con- trato de trabajo el 4 de junio, por el que se concedía a los obreros un 13 por ciento de aumento general de salarios.

42 GRADOS DE CALOR A LA SOMBRA, EN SEVILLA

MADRID, 3. (U. P).— La ola de calor que invade a toda Espa- ña, alcanzó su punto culminante ayer, registrándose en Sevilla 51 grados al sol y 42 a la sombra.

Asimismo en Córdoba, Orense y Jaen, la temperatura fué de más de 50 grados al sol. En Madrid, las ca- lles están desiertas durante el día y los guardias del tránsito lucen quitasoles.

EMPRESA CONSTRUCTORA LAS CONDES

PONE EN VENTA el SEGUNDO GRUPO de 5 TIPOS DIFERENTES de CASAS CON PARQUET

en el Barrio Residencial Los Benedictinos con los trabajos de urbanización en marcha

TODAS CON JARDIN Y PATIO!...

CASA TIPO		VALOR EDIFICACION Y SITIO	SUELDO NECESARIO	FONDO DE RETIRO NECESARIO	DIVIDENDO MENSUAL
G	1 Piso. 2 Dormitorios. 1 Baño. Living-comedor; servicios	$ 288.569.-	$ 3.000.-	$ 26.140.-	$ 1.220.
F	1 Piso. 3 Dormitorios. 1 Baño. Living-comedor; servicios	$ 327 349.-	$ 3.460.-	$ 28.300.-	$ 1.400.-
E	2 Pisos. 3 Dormitorios. 1 Baño y medio living-comedor; servicios	$ 343.500.-	$ 3.650.-	$ 29.308.-	$ 1.490.-
D	2 Pisos. 4 Dormitorios. 1 Baño y medio living-comedor; servicios	$ 395.799.-	$ 4 280.-	$ 32.075.-	$ 1.740.-
C	2 Pisos. 4 Dormitorios. 1 Baño y medio living-comedor; servicios	$ 412.122.-	$ 5.500.-	$ 37.565.-	$ 1.750.-

Empleados Particulares con Préstamos Aprobados!

CASAS DE CONCRETO Y LADRILLO, CON JARDIN Y PATIO, DE ACUERDO CON LAS ESPECIFICACIONES DE LA CAJA DE EMPLEADOS PARTICULARES...

- sin ninguna comisión
- sin gasto extra
- sin trámites
- sin complicaciones

Nuestra Empresa se dedica exclusivamente al planeamiento y construcción de casas modernas, bien orientadas, de edificación durable, para empleado particulares Nuestro personal administrativo se encarga de las tramitaciones. Nuestros arquitectos e ingenieros resuelven SU CASO PARTICULAR... y hasta podemos combinar un financiamiento especial si su préstamo no es suficiente!...

EMPRESA CONSTRUCTORA LAS CONDES

MAC IVER 142 - OFICINA 303

Temblor y violenta explosión se registró en el volcán de la Isla de Palma, Canarias

SANTA CRUZ DE TENERIFE 3, (U. P.)— En las últimas horas de la tarde se ha registrado un movimiento sísmico acompañado de una violenta explosión, a 400 metros del cráter, considerado como el más violento y prolongado de cuantos han ocurrido durante el período de erupción actual.

Una profunda grieta se abrió y de ella salían densas nubes de humo azul. Como consecuencia de este temblor, varias casas se derrumbaron, sin que se lamentase desgracias personales.

Durante la noche la actividad volcánica transcurrió dentro de una relativa calma.

Esta erupción ha decrecido notablemente y han cesado las llamas que salían del cráter.

Bajaron los valores chilenos en Londres

POR C. T. HALLINAN, ESPECIAL PARA "LA NACION"

LONDRES 3, (U. P.)— Los valores del Gobierno chileno cerraron a 28 y medio, lo cual representa una baja de una libra esterlina y ha traído el precio hasta el nivel mínimo del año pasado. Con esto los mencionados valores han tenido un descenso de 10 libras esterlinas desde el mes de enero.

Los ferrocarriles, empero, mejoraron. Las acciones corrientes de Antofagasta subieron 314 y cerraron a 9 y tres cuartos, mientras que las de preferencia cerraron a 58 libras, con un alza de 2 y medio. Los ferrocarriles salitreros permanecieron sin variación a 71 chelines y tres peniques. La Lautaro Nitrate estuvo activa, pero terminó sólo con un aumento de seis peniques, a 46 chelines y tres peniques.

Aún no hay defensa para ciertos ataques aéreos, se demostró en maniobras inglesas

LONDRES 3, (U. P.)—Las maniobras aéreas concertadas para poner a prueba las defensas de Gran Bretaña, terminaron con la advertencia de que el sistema defensivo es ineficaz para contrarrestar ciertos tipos de ataque aéreo. Las maniobras se prolongaron nueve días, y en ellas participaron unidades de la fuerza aérea norteamericana.

El mariscal Sir Basil Emry, jefe de las unidades de cazas de la Real Fuerza Aérea, declaró: "Aún existen ciertos tipos de ataque contra los cuales tenemos dificultades en defendernos pero no descansaremos hasta que encontremos los medios de contrarrestarlos".

Sin embargo, Emry dijo a los periodistas de modo general: "Nuestras defensas pasaron las pruebas con éxito". Agregó: "Tenemos que mantenernos al corriente de todos los adelantos. Esto se hará. Pero no entregaremos al conocimiento público todos los progresos que logremos". Manifestó a los periodistas que no deben esperar que se les diga todo. "Basta decir que llevamos ventaja a todo el mundo en cuanto a los cazos que tenemos actualmente en la Fuerza Aérea. No veo razón alguna para que no podamos mantener esa ventaja".

El partido de Gobierno está triunfando en las elecciones parlamentarias de México

CIUDAD DE MEXICO, 3. — (U. P.). — Se calcula en 2.500.000 el número de mexicanos que votaron hoy para elegir la nueva Cámara de Diputados Nacional, a la cual se da por seguro que volverá una abrumadora mayoría gobiernista. Los funcionarios oficiales estiman que el número de electores que participó en los comicios es el más grande que se conozca en la historia de México.

Hasta la fecha no se han recibido informaciones de desórdenes en ninguna parte del país. Las tropas federales y la policía montan guardia frente a los colegios electorales, con el fin de mantener el orden durante las horas de la votación. Se deben elegir diputados para las 147 bancas de que consta la Cámara. No se eligieron senadores. Según la Constitución Nacional, es preciso renovar la Cámara cada tres años, pero el Senado se elige por seis años.

El Partido de Instituciones Revolucionarias, que ha dominado los asuntos de México durante 20 años y bajo diferentes nombres, cuenta con 137 asientos en la Cámara actual, y se cree que contará con una gran mayoría en el nuevo Parlamento. Los dos partidos de oposición son Acción Nacional, que tiene tres bancas, y el Partido Popular, que cuenta con dos. Ambos han presentado candidatos para menos de la mitad de las bancas, pero no se les conceden probabilidades de victoria. Acción Nacional presentó 79 candidatos, y el Partido Popular 77.

CIUDAD DE MEXICO, 3. — (U. P.)— Los primeros informes extraoficiales procedentes de 191 distritos federales de esta capital, indicaban que los candidatos a la Cámara de Diputados del Partido de Instituciones Revolucionarias (partido de Gobierno), tenían una franca ventaja sobre sus contrarios.

Las urnas se cerraron a las 5 P. M., hora local, después que más de dos millones de mexicanos depositaron sus votos. Los observadores manifestaron que ésta ha sido una de las mayores votaciones populares en la historia del país.

El resultado oficial de las elecciones probablemente no será anunciado hasta las últimas horas del miércoles, cuando los empleados electorales federales deberán terminar su labor de contar los votos.

BALANZA
Romana de 500 kls. Bomba Aceite, Estantería Almacén, etc., etc.
SE LIQUIDAN
Ver y tratar:
Av. Fco Pizarro 1625
(Población Arauco)
De 15 a 17 horas

Se construye con la máxima garantía y rapidez todo tipo de casas, lo mismo nos encargamos de ampliaciones, modernizaciones dentro de la capital o afuera.
Se dan facilidades y también se acepta auto o camión en parte de pago.
Se construye a imponentes con solicitudes aprobadas por las Cajas.
Empresa Constructora
J. BALBOA MENDOZA
HUERFANOS 1175
OFICINA 703

Fábrica de Camisas METRO
SANTO DOMINGO ESQ. MORANDE
COMPRE AHORA LAS MEJORES CAMISAS Y PYJAMAS A MITAD DE PRECIO
FABRICA DE CAMISAS
"METRO"
MORANDE ESQ. SANTO DOMINGO

Emboscada a un coche de la policía tendió banda de S. Giuliano

PALERMO (Sicilia), 3. — (U. P.).— Bandoleros sicilianos tendieron una emboscada a un coche de la policía, en la mañana de hoy, en la región montañosa del bandido Salvatore Giuliano, dando muerte a cuatro de sus siete ocupantes y dejando gravemente heridos a los otros tres.

El tiroteo duró sólo unos cuantos minutos y los bandidos lograron escapar.

Funcionarios policiales creen que este ataque podría significar la iniciación de un período de terrorismo por los bandoleros, cuyo bastión montañoso sigue siendo un secreto guardado por los campesinos, quienes miran al "Robin Hood", Giuliano, como un héroe.

SE HA PARALIZADO LA NEGOCIACION DE HUELGA DE MARINEROS; ITALIA

ROMA, 3. — (UP) — Las negociaciones que se efectúan desde hace dos días para resolver la huelga de marineros que lleva 18 días, y ya ha costado a Italia 10.000 millones de liras, se estancaron hoy cuando la Confederación del Trabajo dirigida por los comunistas exigió continuar la rotación anual de las tripulaciones.

En las primeras horas los negociadores se habían puesto de acuerdo sobre todos los puntos, menos el relativo a la rotación que los armadores deseaban abolir, alegando que la decisión beneficiaría a los trabajadores, pero el Sindicato Marítimo exigió que debe mantenerse "por lo menos para la tripulación no técnica, a fin de crear un mayor número de empleos".

7 MUERTOS Y 20 HERIDOS EN CHOQUE DE TREN Y OMNIBUS EN LA HABANA

LA HABANA, 3.— (U. P.)— Siete personas perecieron y una veintena más resultaron heridas al chocar un tren con un ómnibus que regresaba de la playa. Varias personas están heridas de gravedad.

La colisión ocurrió en las afueras de la ciudad vecina de Regla. El ómnibus quedó completamente destruído y aplastado. La policía dice que el conductor del ómnibus no vió al tren que se acercaba.

Entre los heridos hay varios niños. Cuatro de las víctimas quedaron completamente mutiladas por el tren. Otras tres murieron en el hospital.

El tren eléctrico es propiedad de la empresa ferroviaria Hershey, de Hershey, Pensilvania.

Ha muerto el general italiano L. Caratti

BARI, Italia, 3. — (UP). — Ha fallecido el general Lorenzo Caratti, jefe de la artillería italiana en la segunda guerra mundial.

Caratti recientemente había sido designado comandante del noveno territorio militar en la región de Apulia. Su muerte se debe a un ataque cardíaco.

Attlee condenó con gran energía a la U. R. S.

LA FAMILIA REAL EN ASCOT.— La Familia Real Británica, presenció la famosa prueba hípica en Ascot, "Coronation Stakes", dónde ganó un caballo del Rey. Están presentes, izquierda a derecha: la Princesa Isabel, el Duque de Gloucester, el Rey Jorge, la Reina Isabel de Edimburgo, la Princesa Margarita, el Duque y el Capitán Boyd-Ronchfort.—(Foto BIPPA).

"No hay libertad, es un Estado policial", agregó, al parecer indignado por la huelga de Londres, de inspiración comunista

MANCHESTER, 3. — (U.P.) El Primer Ministro, Clement Attlee, dijo que la Unión Soviética es "un ejemplo clásico del Estado policíaco". Fué la condenación más violenta del comunismo hecha por Attlee desde que fué nombrado Primer Ministro, hace cuatro años.

Al mismo tiempo, Attlee advirtió a los comunistas británicos que no provoquen un mayor desequilibrio en la "delicada" economía británica fomentando el desasosiego y conflictos industriales.

Attlee hizo sus declaraciones en un discurso que pronunció ante una asamblea de 12.000 miembros del Partido Laborista en esta ciudad.

Aparentemente indignado por la huelga portuaria en Londres y otros paros, Attlee declaró: "Es vuestro deber exponer a estos hipócritas y permitir que los trabajadores conozcan su verdadero carácter. Estos individuos no trabajan por el bien de la clase obrera. No son más que instrumentos de una dictadura extranjera".

"Espiritualmente", continuó, "no pertenecen a nosotros. Sus sentimientos tienen una orientación ajena. Desafortunadamente, el país que cuenta con el apoyo de los comunistas es, desde el punto de vista de la verdadera democracia y libertad y el socialismo puro, uno de los países menos adelantados del mundo".

NO HAY LIBERTAD

Attlee rechazó el argumento de que Rusia representa un Estado socialista. Declaró: "No existe libertad en Rusia. Es un ejemplo clásico de un Estado policíaco, del mismo modo que la Rusia de los zares era un Estado policíaco". Añadió: "Existen divisiones de clases, divisiones muy evidentes. No existe la libertad de expresión o de conciencia o del individuo. Es cierto que es un Estado colectivista, pero no socialista".

Condenó a otros gobiernos comunistas de Europa oriental, los cuales dijo alegan ser democráticos pero "despiadadamente despiden de su cargo a todo funcionario que se atreve a alterar en un mínimo lo que consideran sus jefes ser una conducta ortodoxa. Es ... cresía repugnante".

Luego, refiriéndose a Yugoeslavia, dijo: "... atrevió a tomar en ... ción las necesidades ... se le ataca, vilifica ... clara el boicot. La ... estos países vasallos ... nizarse, no para su ... sino para servir los ... la Unión Soviética ... encontrarse un ejemplo ... sico del imperialismo".

ATTLEE

Grandes inversiones en Europa en vez del Plan de Marshall

LONDRES, 3.— ... "The People", ... dominical de tendencia ... rista, dijo hoy que ... tos del Presidente ... están preparando ... de "gigantescas", ... norteamericanas en ... en lugar de la ayuda ... Marshall.

Un artículo de primera ... gina que no menciona ... fuente de su ... decía: "Truman ... cuenta que la ayuda ... Marshall, no ha ... su objetivo. Sus ... ahora están estudiando ... nuevo plan, que se ... inversiones norteamericanas ... en Europa en escala ... tesca. Habiendo ... trado una solución ... le queda la dificultad ... cerla aceptar por el ... so, que todavía no ... bado la ayuda Marshall ... este año".

Prevalece la creencia de que Gran Bretaña necesita Gobierno de coalición

Comunistas fomentaron huelga en muelles de Londres para destruir economía inglesa

DENUNCIA DE CUATRO MIEMBROS DEL PARLAMENTO

LONDRES, 3. — (U. P.). — (Por Wellington Long). — Cuatro miembros del Parlamento formularon una acusación, en el sentido que agentes comunistas fomentaron la huelga en los muelles de Londres, como parte de un complot para destruir la economía británica.

Cuatro parlamentarios socialistas suministraron los pormenores de una supuesta conjuración a los agentes del contraespionaje en los momentos en que circulan informes que el Gobierno tal vez tenga que declarar estado de alarma y ordenar que las tropas ocupen los muelles que se hallan paralizados.

Más de 8,000 estibadores londinenses se hallan en huelga y 80 buques, inactivos, como resultado de la disputa iniciada hace 2 meses por el Sindicato de Trabajadores Marítimos canadienses.

Robert Mellish, hijo de un estibador y ahora parlamentario laborista por Rotherhite, así como otros tres parlamentarios se entrevistaron la semana pasada con los huelguistas y los obreros que no participan en la huelga de los muelles de Londres.

Hoy formularon la siguiente acusación: "La información que hemos recogido, revela un esfuerzo organizado para desorganizar la economía de nuestro país. La lealtad sindical del estibador londinense es explotada por el elemento comunista".

Mellish rindió un informe a la Unidad de Inteligencia Militar del servicio contraespionaje y dijo que seis conocidos agitadores comunistas canadienses fueron puestos a bordo del barco canadiense "Beaverbrae" con "el propósito deliberado de causar dificultades en este lado del Atlántico".

Agregó que los marineros canadienses abandonaron los barcos tan pronto como atracaron, en un movimiento de solidaridad con la huelga del Sindicato marítimo canadiense y están alojados en los hogares de conocidos agitadores comunistas.

Agregó que partidas de comunistas han estado recorriendo los muelles de Londres para que los estibadores británicos reacios se mantengan en huelga de simpatía con el paro canadiense.

Esta serie de huelgas comenzó hace dos semanas en Avomouth y se extendió a Newport, Leith, Bristol, Liverpool y Londres.

Se intensifican las conferencias para conjurar la crisis económica

LONDRES, 3. — (U.P.). — (Por R. H. Shackford). — El Gobierno laborista británico hace frente a la crisis económica más aguda desde el fin de la guerra, y va tomando cuerpo la creencia de que se hará necesario un Gabinete de coalición para que el Gobierno pueda resistir al temporal económico que se avecina. El período de cinco años que le corresponde por ley al Gobierno laborista no terminará hasta el próximo verano. Sin embargo, como se están agravando y multiplicando los problemas económicos y va surgiendo el espectro de economías aún más severas que las actuales, existen dudas de que el Partido Laborista pueda completar su período de Gobierno. La situación puede cristalizar antes de terminar el mes de julio.

Desde hace varios días se han venido celebrando una serie de conferencias sobre la crisis económica que se avecina, a pesar de la ayuda que recibe Gran Bretaña en conformidad al Plan Marshall. Estas conferencias serán intensificadas en el curso de la semana que comienza hoy. He aquí las últimas noticias en relación con los problemas económicos:

1.— El Canciller del Tesoro, sir Stafford Cripps, informará a los Comunes durante la semana actual, que las reservas de oro y dólares se han reducido a un nivel "peligroso". El Gobierno británico cree que un total de 2,000 millones de reserva en oro y dólares es el "mínimo irreducible". Cripps informará a los Comunes, según se cree, que el total ha bajado en 400 millones, y que su monto actual es de 1,600 millones.

2.— Ocurrirá un debate en los Comunes, pero probablemente no se aprobará medida alguna hasta que el Gobierno haga alguna recomendación.

3.— El Secretario de Hacienda de Estados Unidos, Mr. John Snyder, quien no goza de gran popularidad entre los funcionarios del Gobierno laborista, llegó a Londres para celebrar una serie de conferencias con representantes británicos, entre ellos, el Primer Ministro, Clement Attlee.

4.— Regresó a Londres sir Oliver Franks, embajador en Washington, para discutir la "crisis".

5.—A mediados del mes se reunirán en conferencia extraordinaria los Ministros de Hacienda de la Comunidad Británica, para tratar de encontrar una solución al problema económico.

Gran Bretaña afronta la situación del individuo que gasta 100 dólares por semana, mientras que sólo gana 50. Los dólares que recibe bajo el Plan Marshall sirven para liquidar sólo una parte de su saldo desfavorable.

La situación se ha agravado como resultado del retroceso mundial de los negocios. Estados Unidos, especialmente, ha reducido sus compras de productos británicos debido a los altos precios que se piden.

El Premier australiano prefiere ... antes que retroceder frente a huelga

SIDNEY, Australia, 3. — (U. P.). — El Primer Ministro B. Chifley, dijo que preferiría reintegrarse a la vida privada "antes de retroceder" frente a los 23.000 mineros del carbón ... hallan en huelga.

Chifley habló en Kattomba, Nueva Gales del Sur, en donde tiene su centro la huelga que comenzó hace siete días y dijo que "preferiría ser relegado a la vida privada antes que retroceder ante la fuerza bruta, sin disciplina.

"Creo que aun a estas horas, con nuestro país en un estado de depresión provocado por los sindicatos, podrán triunfar las tendencias de la comunidad minera".

Las negociaciones para ... término a la huelga ... historia de este país ... estancadas. Los representantes ... del Consejo de Sindicatos ... llanos que trataban ... una fórmula en sus ... nes con los funcionarios ... compañías mineras ... Melbourne hace dos días ... ber alcanzado su objetivo.

El Parlamento australiano ... bó una ley la semana ... según la cual se ... fondos de los sindicatos ... les pudieran ser usados ... fragar el paro. Chifley ... tan pronto como ... huelga, se darán los ... sarios para revocar ...

CARDENAL TISSERANT PARTE HOY A NANCY

CIUDAD DEL VATICANO, 3. — (UP) — El Cardenal Eugenio Tisserant, Secretario de la Sagrada Congregación de Ritos Orientales, se dirigirá mañana a Nancy, en Francia, para asistir al 14.o Congreso Nacional Eucarístico, llevando la representación papal.

Dicho Congreso se inaugurará el seis de julio y el Pontífice Pío XII dirigirá una alocución desde la radio del Vaticano el día 10, a los fieles congregados en Nancy.

El Cardenal será atendido como Legado Pontificio. Concurrirán al Congreso Eucarístico francé delegaciones de Bélgica, Luxemburgo e Italia.

El Cardenal Tisserant es uno de los Prelados que gozan de mayor prestigio dentro de la Curia romana. Es oriundo de Nancy.

VIOLENTO HURACAN EN IRUYA, R. ARGENTINA

SALTA (Argentina), 3. (U. P).— Un violento huracán provocó grandes daños a la población de Iruya. El fenómeno, que fué registrado en las últimas horas de la tarde del sábado, provocó destrozos totales en la iglesia parroquial y en diversas casas particulares.

Los despachos llegados de la zona, dicen que la población ha sido presa del pánico; pero, que afortunadamente no se han producido desgracias personales.

¡Nunca desc... una cortad...

La más leve lesión ... fectar—no se ...
USE BAND-...
VENDITAS ADHES...
Aclamadas por la profesión ...
Con compresas de ... o Tirc-Tri-Cina.
Tenga siempre varias ...
Johnson & Johnson INTERNATIONAL
MARCA REGISTRADA

La aviación nacionalista bombardeó Shanghai

Durante cuatro horas sin causar bajas.— Volantes de advertencia para las fábricas

SHANGHAI, 3. — (U. P.).— Aviones de bombardeo nacionalistas atacaron esta ciudad por segunda vez en la semana. El ataque duró cuatro horas sin causar bajas. Un edificio fué averiado. Participaron en el ataque tres aviones, entre ellos, un B-24 de cuatro motores.

Las bombas aparentemente iban dirigidas contra las instalaciones en las márgenes del río y contra las radiotransmisoras. Las baterías dispararon contra los aviones, pero sin resultado positivo.

Dos o tres bombas cayeron cerca de la estación de radio de Chen-wu, y dos en los alrededores del aeropuerto de Lungh-wa. Las bombas que cayeron en la estación de radio de Chen-wu averiaron el edificio, pero no sufrió pérdidas el equipo de radio. Las que cayeron cerca de Lunghwa no causaron daños al aeropuerto.

Otros aviones nacionalistas dejaron caer hojas sueltas sobre Nanking advirtiendo que bombardearán las fábricas y las minas de la ex capital de "día y de noche", y aconsejan a los civiles que abandonen las regiones cercanas a estos blancos.

Oriente y Occidente tendrán oportunidad de reunirse en la Feria de Estocolmo

ESTOCOLMO, 3. — (U. P.). — El Este y el Oeste tendrán oportunidad de reunirse en la 7.a Feria Internacional de San Erico, que se inaugurará en Estocolmo el 24 de agosto, y durará hasta el 4 de septiembre del presente año.

La Feria Comercial de San Erico, la más grande que se realiza en Escandinavia, este año revestirá caracteres como nunca ha tenido hasta la fecha. Dispondrá una día especial destinado a "las naciones participantes".

El espacio ocupado en otras ocasiones ha sido de 12.000 metros cuadrados; el presente año contará con una superficie adicional de 5.000 metros más, un salón de exposición recientemente construído con un Restaurante que lleva el nombre del Santo Patrono de Estocolmo, San Erico, el que abarcará una superficie de 3.000 metros, y otros dos salones para usos de la feria, los que cubrirán otros 4.000 metros.

A pesar de todas estas nuevas aposentadurías, ha sido imposible satisfacer todos los pedidos de locales para exhibir productos.

La participación de naciones extranjeras en esta feria será superior a otros años, con 14 países: Bélgica, Bulgaria, Checoeslovaquia, Dinamarca, las Islas Faroe, Finlandia, Francia, Alemania (la zona occidental), Holanda, Hungría, Noruega, España y Yugoeslavia, todos los cuales contarán con pabellón propio.

También participarán empresas particulares de Estados Unidos, Gran Bretaña, Italia y algunos otros países junto con una gran cantidad de participantes suizos.

El número de visitantes en las ferias anteriores a 1948 alcanzó a 219.000. Este año se espera que este número sea superior.

Tal como se hizo el año pa-

Incendios en 2 fábricas en Tourcoing, Francia

TOURCOING (Francia), 3.— (U. P.).— Se produjeron dos incendios en fábricas de tejidos de lana, y el daño fué calculado en una suma superior a 100 millones de francos.

Lo policía investiga las causas de esos incendios que ocurrieron en las primeras horas de la madrugada.

EN LA ETAPA DE AYER DE LA VUELTA CICLISTA A FRANCIA GANO TEISSEIRE

ROUEN, 3. — (Agence France Press). — La cuarta etapa de la Vuelta Ciclista a Francia fué ganada por Lucien Teisseire.

Marinelli ocupó el segundo lugar.

La clasificación final de la cuarta etapa de la Vuelta Ciclista Francia fué la siguiente: 1.o Teisseire, francés, en 5 h. 10'4"; para los 185 kilómetros. 2.o Marinelli, Isla de Francia, en el mismo tiempo; 3.o Diot, francés, en 5 h. 11'46"; 4.o Ricci, italiano, en 5 h. 13'50"; 5.o Müller, Isla de Francia, en igual tiempo; 6.o Idee, Isla de Francia, en igual tiempo; 7.o Redolfi, Isla de Francia, en igual tiempo; 8.o Chappatte, francés, igual tiempo; 9.o Facleitner, sudeste igual tiempo; 10.o Desbats, centro-sudoeste, en igual tiempo; 11.o Magni, Cadetes Italianos, en igual tiempo; 12.o Mahé, oeste norte, en 5 h. 14'50"; 13.o Lapebiem, francés, en 5 h. 15'01".

Después de esta etapa, Marinelli, ha conquistado la malla amarilla.

Han abandonado la prueba Remy, del sudeste, y Maelfait, del noroeste.

ROUEN, 3. — (Agence France Presse). — Ciento doce corredores, que participan en la Vuelta Ciclista a Francia, abandonaron Bologna, para correr hasta Rouen, punto de término de la cuarta etapa.

Apenas dada la señal de partida, el italiano Nicoi y el francés Lazarides, se escapan. En Moutiers, un grupo de diez hombres corre a la cabeza, mientras el resto del pelotón se desparrama a lo largo de la vía.

Numerosos accidentes mecánicos perturban la carrera, y a 30 kilómetros del punto de llegada, Marinelli, Diot y Teisseire, se escapan definitivamente. Por fin se impone Teisseire en el sprint.

ROUEN, 3. — (Agence France Presse). — Después de la cuarta etapa —Boulogne sur Mer-Rouen— la clasificación general se establece como sigue: 1.o Marinelli, Isla de Francia, con 25 h. 14'43"; 2.o Teisseire, Francia, en 25 h. 17'36"; 3.o Ricci, de Italia, en 25 h. 21'55"; 4.o Lambrecht, de Bélgica, en 25 h 24'41"; 5.o Chappatte, de Francia, en igual tiempo.

ROUEN, 3. — (Agence France Presse). — La clasificación internacional es la siguiente: 1.o Francia, 2.o Isla de Francia, 3.o Bélgica, 4.o Italia, 5.o Sudoeste, 6.o Noroeste, 7.o Cadetes italianos, 8.o Luxemburgo, 9.o Sudoeste de Francia, y 10.o Aiglons belgas.

ZURICH, 3. — (Agence France Presse). — Italia venció a Suiza, por 80 puntos contra 68, en el match internacional disputado hoy.

Los italianos ganaron 8 pruebas y los suizos cinco. Pocas buenas performances fueron registradas, excepción hecha de la distancia alcanzada por Consolini, en el lanzamiento del disco, con 51.26 mts. En bala este atleta alcanzó 14.32 mts., pero fué ganado por su compatriota Profetti, con 14.50 mts. En dardo, el italiano Mateucci ganó con 63.97 mts. En las carreras, los tiempos fueron apenas discretos.

Prolongada sequía ha agravado la crisis económica que afecta a la Gran Bretaña

LONDRES 3, (U. P.)—La serie de problemas económicos que confronta el Reino Unido se ha complicado por la larga sequía que asume caracteres alarmantes.

Los depósitos de agua se han visto reducidos en forma peligrosa. Se teme que los pastos, quemados por el sol constante en las dos últimas semanas, pronto afectará a la distribución de leche.

La Comisión de Servicio de Agua en la ciudad de Londres, prohibe a los ciudadanos emplear agua para regar los jardines o lavar los automóviles. Vehículos con altoparlantes recorren las calles e instan al público a "que no malgaste ni una gota de agua".

No ha llovido desde el 13 de junio en Londres y alrededores.

En algunas partes del país la sequía comenzó antes de esa fecha. El Támesis ha bajado de nivel en tal forma que las madesperdicios normales de las alcantarillas. Los pozos de las fincas en la Galia oriental se han secado por la primer avez en la historia de este país.

Miles de ciudadanos asistieron a los servicios religiosos en la iglesia hoy para rezar en favor de las lluvias. Quizás, el único ciudadano despreocupado sea el parlamentario conservador Robert Boothy, quien dijo en la Cámara de los Comunes que es una "tontería en "el país más mojado del mundo" alterarse simplemente por que el sol brilla unos cuantos días seguidos".

CARROCERIA DE GONDOLA
Buen estado, muy barata
VENDO URGENTE
Antonio Ebner 421
QUINTA NORMAL

¿FUNERALES?
Arócar

LAVE CON SOLAVAR
VECINA
SU ROPA QUEDARA DIVINA

CASAS CON $ 30.000 AL CONTAD...
COLON INMEDIATO A AVENIDA VIVACETA
Buenas casas independientes A LA CALLE, con dos amplias habitaciones, dos ... y dependencias.
Precios desde $ 60.000.- FACILIDADES DE PA...
JAIME EGAÑA B. Y CIA. LTDA.
MONEDA 1054 —::— 2.o PIS...

Nuevas peticiones para reducir gastos hubo en el Congreso de Estados Unidos

WASHINGTON, 3. — (U. P.). — (Por Raymond Lahr). — El informe de la Secretaría del Tesoro de Estados Unidos sobre el déficit del año fiscal recién terminado, dió origen a nuevas peticiones dentro del Congreso, de reducir los gastos del Gobierno en el año fiscal 1949-50.

El informe revela que el Gobierno ha gastado 1.811 millones de dólares en exceso de sus entradas en el último año fiscal. A pesar de que la cifra excedió las predicciones que se habían hecho, los miembros del Congreso no parecieron sorprendidos, pues habían sido prevenidos para un déficit considerable.

El informe en todo caso produjo nuevas peticiones de economía por parte de los críticos del presupuesto elaborado por el Gobierno de Truman para 1949-50. Walter F. George, Presidente del Comité Financiero del Senado, que determina la proporción de los impuestos, declaró: "Si no somos indiferentes a los hechos o las realidades de la vida, el alto déficit constituye la razón más poderosa para reducir los gastos del Gobierno".

El dirigente de la política republicana dentro del Senado, Robert A. Taft, comentó: "Este informe pone de relieve la necesidad de recortar los gastos".

En los momentos que aparecía el informe sobre los presupuestos, se presentaban los siguientes hechos económicos:

1.—El Presidente Truman hizo parte de su fin de semana a estudiando su informe de mitad año de asuntos económicos al Congreso. Los parlamentarios hacen conjeturas si el Presidente insistirá en su proyecto de aumentar los impuestos y en su proyectado presupuesto de gastos de 42 mil millones de dólares.

2.—El representante John Taber, antiguo miembro de la minoría del Comité de Asignaciones de la Cámara, afirmó que el Congreso tiene la responsabilidad de reducir las asignaciones que solicita el Presidente. El mismo objetó violentamente el plan que ha hallado especial buena acogida en el Senado, de pedir al Presidente que reduzca de cinco a diez por ciento las partidas de gastos aprobadas por el Congreso.

3.—Dos Subcomités de la Cámara y el Senado fueron nombrados para efectuar estudios de la política fiscal del Gobierno y la situación de las familias de reducidas entradas.

Taft declaró a los periodistas que las cifras del Tesoro indican que el senador Harry F. Byrd había acertado al prever que el déficit alcanzaría de 3.000 a 5.000 millones de dólares.

El presupuesto de enero del Presidente Truman previó un déficit de 873 millones de dólares, si los impuestos no se aumentaban. Pero resulta casi seguro que el Congreso no vote un aumento de los impuestos este año, cualquiera que sea el déficit.

Taft declaró, además: "Me opongo en principio a los gastos que producen déficit, excepción hecha de los casos en que se quiere resolver una condición transitoria. Pero esta condición transitoria parece estar creciendo".

Propuestas de Arrendamiento
PUBLICONDOR
para
Granja Avícola
SOLICITAMOS PROPUESTAS DE ARRENDAMIENTO POR CUENTA DE MANDANTES, para la Parcela C del fundo San Miguel, ubicado en la comuna de El Monte, del departamento de Melipilla, a un kilómetro del pueblo El Monte. Dicho predio consta de 5 hectáreas planas, regadas, destinadas preferentemente a establecimientos avícolas, con capacidad aproximada para 4.500 aves y cuenta con todas las instalaciones necesarias, como luz eléctrica, agua, etc., y, además, posee casas y bodega de buena construcción y posesiones para empleados. Entrega inmediata.
El plazo para la presentación de propuestas vence el 15 del mes de julio próximo.
Bases y antecedentes pueden consultarse en el
BANCO DE CHILE
DEPARTAMENTO DE COMISIONES DE CONFIANZA

DESINFECTANTES
DE TEMPORADA
PARA SEMILLAS
Antes de efectuar sus siembras de trigos y cebadas desinfecte las semillas; le ofrecemos
CARBONATO DE COBRE HYDRIT - MERCYSOL GRANOSAN
PARA ARBOLES
Para combatir las conchuelas y destruir huevos de otros insectos
ACEITE "GERMINOIL" M. R.
(Fórmula Extra) emulsionado y miscible para la pudrición parda de los citrus.
COPRO 50 Polvos Bordelés, imp. U. S. A.
BASI CUP "Mussla"
POLISULFURO "ARBOSAN" a 32.º Bé
AGRICOLA NACIONAL S.A.C.
ANASAC
LA CASA COMERCIAL DEL AGRICULTOR
Tenderini 187—Casilla 40 D.—Santiago.
Uno Oriente 1065—Casilla 271—Talca
Colón 143—Casilla 327—Los Angeles

Con discursos y exhibiciones de la fuerza aérea celebra hoy EE. UU. aniversario de Independencia

El Secretario de Defensa encabeza la lista de los oradores.— El Presidente Truman regresa hoy a Washington

WASHINGTON 3, (U. P.)— Los Estados Unidos celebran mañana lunes el 173.o aniversario de su declaración de independencia con las tradicionales exhibiciones pirotécnicas, discursos alusivos al acontecimiento y demostraciones de poderío aéreo.

El Secretario de Defensa Louis Johnson, es el primero en la lista de altos jefes militares que pronunciarán discursos en la serie de actos que se han preparado hoy y mañana. Se espera que los discursos girarán en torno al tema que el país debe mantenerse fuerte para defender su libertad.

El General L. Lawton Collins, segundo Jefe del Estado Mayor del Ejército, hablando en una reunión de la Legión Americana que se celebra en Weeling, Virginia Occidental, declaró hoy que los próximos doce meses "serán de lucha y tensión en un mundo que aún no ha establecido una paz genuina". Dijo que el ejército trata de mantener el tradicional concepto de libertad individual dentro de las propias filas promoviendo el "Sprit de Corps" y disciplina, con un respeto pleno a la dignidad del individuo y a su derecho inalienable a la justicia y al trato justo".

Otros oradores en los actos preparados en los distintos puntos del país, serán el General Jacob L. Devers, Jefe de las Fuerzas Terrestres del Ejército, el Teniente General Walter Bedell Smith, Comandante del Primer Ejército y ex Embajador en Rusia, el Mayor General Clovis E. Byers, Comandante de la famosa Divisin 82.

La Fuerza Aérea ha preparado exhibiciones de sus aparatos más modernos, entre ellos, del superavión de bombardeo B-36, que ha sido objeto de tanta controversia. La mayor exhibición tendrá lugar en Chicago, participando cien aviones, entre ellos un escuadrón de "B-36" y varias flotillas de aviones de propulsión a chorro. La Fuerza Aérea también hará alarde de su poderío en las exhibiciones que tendrán en las exhibiciones Ohio, Bristol, Tennessee, Mitchell, Dakota del Sur Seattle, Washington East Port, Maine y otras ciudades.

EL PRESIDENTE TRUMAN

No se ha anunciado un plan especial conmemorativo del día, por el Presidente Truman. Este debe regresar a la capital a las cinco de la tarde de mañana, después de un fin de semana a bordo del yate "Williamsburg". Es posible que observe las exhibiciones pirotécnicas en la capital.

También se celebrará un acto en el cementerio nacional de Arlington. Un veterano de la primera guerra mundial, quien fué el primer centinela en la tumba del Soldado Desconocido, colocará una corona de flores en la tumba durante las ceremonias que se han preparado.

LOUIS JOHNSON

NUEVOS RECORDS PARA CIUDAD DE NUEVA YORK

NUEVA YORK, 3. (U. P.)— Hoy se sumaron otros records a la historia de la ciudad de Nueva York:

1.— En la célebre playa de Coney Island se congregó la cifra récord de 1.400.000 personas.

2.— Se registró la temperatura récord para lo que va del año, de 35 grados centígrados.

3.— Según cálculos extraoficiales, en las playas de la zona de Nueva York se congregaron en total 3.500.000 personas, y

4.— Pese a ese gran número de personas en las playas, sólo se registró un ahogado.

La temperatura más alta en Estados Unidos se registró en Chicago, siendo de 39 grados centígrados.

Sigue aumentando la población en Italia

ROMA, 3 (UP).— El Instituto Central de Estadística anunció hoy que la población de Italia ha registrado un aumento neto de 146.684 habitantes, durante los primeros cuatro meses del presente año.

El aumento, empero, fué de 35.748 habitantes menos que para el mismo período de 1948.

Los nacimientos entre enero y abril de 1949 llegaron a un total de 338.058, cifra inferior en 12.986 a la de igual período del año pasado.

Los matrimonios para el mismo espacio de tiempo fueron de 116.621, o sea, 10.185 menos que para el mismo período de 1948.

"Japón resiste el amenazador avance del comunismo en Asia", declaró D. McArthur

TOKIO 3, (U. P.)—El general Douglas Mac Arthur dirigió un nuevo y enérgico ataque contra el comunismo, y aseguró al pueblo de Estados Unidos que las masas japonesas rechazan dicho "movimiento de proscripción nacional e internacional". Mac Arthur dirigió su mensaje a la opinión pública japonesa y norteamericana.

El jefe de la ocupación norteamericana dijo que el Japón está aceptando el concepto norteamericano de democracia, y resiste firmemente "el avance amenazador de las fuerzas comunistas sobre el corazón de Asia". MacArthur insinuó que el Partido Comunista debe ser proscrito. "El comunismo", dijo, "ha surgido como un movimiento de proscripción nacional e internacional, sin una verdadera base de filosofía. Nada ofrece, que no sea una última esclavitud para aquellos sectores de la raza humana que se convierten en sus presas.

"El hecho de que continúa progresando hacia sus fines traicioneros, protegido por aquellas mismas libertades que pretende destruir; plantea una de las paradojas de nuestros tiempos, y presenta la cuestión de si a semejante movimiento se le debería conceder la sanción y la protección de la ley".

MacArthur manifestó que los conceptos democráticos norteamericanos lograron triunfar sobre los obstáculos tradicionales y económicos en el Japón. Dijo que hoy la ocupación es una fusión de Oriente y Occidente, y está convirtiendo al Japón en "un frente inexpugnable contra los más fuertes ataques del comunismo.

MacArthur pronosticó que el comunismo será universalmente rechazado "como filosofía de la vida", y añadió: "Como cuadra al carácter de sus dirigentes, su único motivo fundamental es la ambición de poder personal".

MacArthur declaró que su mensaje ha sido provocado por el sentimiento de que el Cuatro de Julio es "un día de reflexión profunda e inspirada para todo norteamericano, ya sea en el extranjero o en su patria". Dijo que su posición en Japón, "frente al avance amenazador de las fuerzas comunistas sobre el corazón de Asia, ofrece un punto ventajoso desde contemplar el impacto de los ideales democráticos norteamericanos en el exterior".

MAC ARTHUR

Estatua de Libertad levantaron en Tokio

TOKIO, 3 (UP).— Un comerciante nipón ha levantado una estatua de cinco metros de altura, réplica de la estatua de la Libertad de Nueva York, en un cruce muy concurrido de esta capital.

La base de la estatua será arrendada para la colocación de avisos.

El comerciante dijo que la estatua le cuesta 200.000 yens. Se calcula que en avisos obtendrá 100.000 yens mensuales.

UN CONCURSO ENTRE LOCUTORES DE 4 GRANDES ESTACIONES DE RADIO

Un novedoso concurso entre locutores de radios Agricultura, Chilena, Cooperativa y Minería, se está desarrollando actualmente en nuestra capital.

Un primer premio de $ 3.000 en dinero efectivo; tres segundos, de $ 500 c|u., y tres, consistentes en vaYosos obsequios de "Los Gobelinos", serán otorgados a los triunfadores. Juzgará la labor de los locutores, un jurado compuesto por un representante de "Publicitas", redactores de las revistas "Ecrán", "Ercilla" y "Vea". Los auditores designarán un quinto miembro del jurado, remitiendo su opinión a las emisoras nombradas. El concurso es auspiciado por "Los Gobelinos" y está relacionado con la transmisión de sus avisos durante su actual gran realización de invierno.

Nipones repatriados se hacen comunistas

TOKIO, 3 (UP).— Informaciones de prensa dan cuenta que 11 de 36 prisioneros de guerra japoneses que regresaron inmediatamente a Hiroshima después de retornar de Siberia, cumplieron las formalidades necesarias para hacerse miembros del Partido Comunista.

Más de 100 repatriados del grupo que llegó ayer a esta capital participaron en una maifestación patrocinada por los rojos, según las ediciones matutinas de los diarios de Tokio.

Las ediciones anteriores de los diarios daban cuenta de que los repatriados se presentaron inmediatamente al cuartel general comunista y a la misión rusa.

Se informó que algunos de los repatriados que estuvieron viviendo en campos de concentración rusos, durante cuatro años, se habían negado terminantemente a volver a sus hogares.

Secta defensora del sábado provocó un incidente en Tel-Aviv

TEL AVIV, 3.— (U. P.) — (Por Eliav Simón).— El grupo religioso más fanático que hay en Israel está ganando una batalla contra los judíos menos ortodoxos. Ese grupo se llama en arameo "Netura Karta", lo que significa "Guardianes de la ciudad".

La victoria más reciente del grupo fué arrancada a la Junta Oficial de Investigaciones, la cual condenó a la policía por haber maltratado a algunos miembros de esa organización, mientras efectuaban manifestaciones contra los profanadores del sábado, que es el día santificado por los hebreos.

Después de las manifestaciones, los propietarios de las salas de cine ordenaron el cierre de éstas hasta después del sábado.

Los fanáticos "Netura Karta" que viven en el barrio ortodoxo "mea Shearim" erigieron especies de barricadas contra vehículos del ejército.

Dichos fanáticos son pacifistas; pero cuando los soldados trataron de eliminar las barreras, los fanáticos los apedrearon y sostuvieron que tal acción era correcta y conforme a la ley mosaica que castiga a los profanadores del sábado.

Netura Karta es uno de los muchos dolores de cabeza que tiene el nuevo Estado en el Mediterráneo oriental.

Puede ser que el Gobierno resuelva el problema cuando apruebe el nuevo proyecto de ley sobre el sábado. La ley prohibiría la violación pública del sábado, haciéndolo un delito punible.

Jerusalén es el único lugar en Israel que no cuenta con una ley local respecto al sábado.

El fundador de Netura Karta es Amran Blau, de 55 años de edad y padre de 14 hijos, quien sostiene el principio de que la libertad de conciencia de su secta no limita el derecho de imponer una obediencia estricta a la ley mosaica.

RODOMAX empieza su FAMOSA LIQUIDACION.
RODOMAX es FAMOSO por sus grandiosas rebajas.
RODOMAX vende A PRECIOS irrisorios.
RODOMAX es FAMOSO por vender a menos del costo.
RODOMAX hace a Ud. FAMOSA con sus cortes impecables.
RODOMAX siempre es FAMOSO.— Más cuando liquida.
RODOMAX en su FAMOSA liquidación:
CONFECCION
ABRIGOS DE PURA LANA, 1.a confección, forro de raso .. .. $ 970.-
VESTIDOS DE LANA, últi últimos modelos desde .. .. $ 695.-
TRAJES DE DOS PIEZAS, de casimir, desde .. .. $ 575.-
VESTIDOS DE SEDA, desde .. .. $ cortes elegantes 345.-
BLUSAS DE POPELINA de seda de primera, con manga larga, desde ... ... $ 265.-
FALDAS DE LANA, desde .. .. $ 128.-
FALDAS DE COTELE, desde .. $ 138.-
IMPERNEABLES de material plástico .. .. $ 420.-
ROPA INTERIOR
ENAGUA DE MONGOL, de 1.a, desde ... .. $ 138.-
ENAGUA DE BATISTA .. .. $ 98.-
JUEGO DE 2 PIEZAS de Mongol y Chisela, con encaje inglés, desde .. .. $ 248.-
CALZONES DE GAMUZA con pierna larga .. $ 43.-
Cuadros afranelados $ 37.-
CAMISA DE GAMUZA de 1.a .. .. $ 258.-
DIVERSOS
CHALECOS DE PURA LANA, colores surtidos $ 198.-
CHOMBAS de pura lana, desde .. .. $ 75.-
MEDIAS SEDA BEMBERG, sana .. .. .. $ 27.-
Marcas: Flitt, Picaresca, chichí etc. dos pares por .. .. $ 50.-
MEDIAS de pura seda natural, sana, 66 ... $ 42.-
2 pares por ... ... $ 80.-
MEDIAS NYLON, malla 54, sana ... ... $ 98.-
GUANTES de lana .. .. $ 18.-
3 pañuelos por .... $ 20.-
MODAS "RODOMAX"
AHUMADA 41

HOY, ULTIMA ACTUACION DEL DOCTOR ORTIZ TIRADO, JUNTO A LEO MARINI, EN EL CASANOVA

Terminan las actuaciones del famoso embajador lírico de la canción mexicana, Dr. Ortiz Tirado, junto al astro del bolero Leo Marini, y del pianista Carlos Arejita, en el Casanova, en el extraordinario programa que este local presentó con motivo de cumplir dos años bajo la dirección de Buddy Day. Hoy luego en la noche se realizará una maravillosa despedida en honor del Dr. Ortiz Tirado, quien se despide del público chileno para dirigirse a Buenos Aires.

En esta despedida actuará una constelación de estrellas que se encuentran actuando en Santiago.

LOUIS KING DIRIGIO "LOS VERDES PRADOS", PRODUCCION EN COLORES

Thunderhead, es el nombre del caballo que hace su aparición como actor en la película FOX "Los verdes prados", que el Teatro Victoria estrena hoy, y que se constituirá en el más grandioso de los éxitos de esta temporada. "Los verdes prados" es una agradable película en colores, magníficamente realizada a todo costo con un reparto que incluye a la joven Peggy Cummins, al formidable actor de carácter, Charles Coburn, y al nuevo y sensacional galán Robert Arthur, todos actuando en medio de un paisaje inolvidable y viviendo las más extraordinarias aventuras para mantener y afianzar su hogar construído a duras penas, en el nuevo Oeste, donde la incertidumbre de una tormenta o una sequía mantienen la vida en tensión.

Este drama sensacional que ahora presenta la FOX en el Teatro Victoria, ha sido considerado en los Estados Unidos como una de las mejores producciones realizadas hasta ahora con la intervención de un animal como personaje central, en este caso, el caballo Thunderhead, que conquistará todos los corazones con su maravillosa inteligencia, casi humana, y con su perfecta línea de pura raza. "Los verdes prados", es una magnífica realización del director Louis King, especializado ya en esta clase de producciones al aire libre. "Los verdes prados", se convertirá en una de las películas favoritas del público que asiste al Teatro Victoria, sala que comenzará a exhibir "Los verdes prados", desde hoy en todas sus funciones.

ROTATIVOS
CARRERA DE 2 P.M.
ALMAGRO DE 3 P.M.
Desde MAÑANA
UNA

LIBERTAD LAMARQUE
DISTINTA, MARAVILLOSA CON RENE CARDONA Y MARGA LOPEZ en
"SOLEDAD"

SERENATA DE AMOR
La vida pasional y artística de Franz Schubert

METRO
4—FUNCIONES—4
MATINEE 1.00 P.M.
SELECTA 3.45 P.M.
VERMOUTH 6.40 P.M.
NOCHE 9.30 P.M.
HOY

Más fuerte que el Orgullo
PRIDE AND PREJUDICE
GREER GARSON
LAURENCE OLIVIER
25 AÑOS DE EXITOS Metro Goldwyn Mayer 1924-1949
SOLO PARA MAYORES DE 15 AÑOS
Metro Goldwyn Mayer

Entre tortilla y tequila

EL REALIZADOR ROBERTO Gavaldón se encuentra en Cuernavaca terminando la adaptación cinematográfica de "La casa chica", que interpretará la actriz del cine mexicano, Dolores del Río.

oOo

EN VISTA DE LOS MULTIPLES compromisos contraídos con productores mexicanos, Charito Granados saldrá rumbo a España hasta el mes de septiembre para dar cumplimiento al contrato que tiene firmado en la Madre Patria para filmar dos películas.

oOo

LA BELLA ELSA AGUIRRE y el galán argentino, recién llegado a México, Carlos Cores, serán reunidos en una cinta que prepara Filmex.

oOo

EN LOS MISMOS ESTUDIOS TEPEYAC se inició el rodaje de la cinta "El gran calavera", con Fernando Soler, Charito Granados, Andrés Soler y Gustavo Rojo, en los papeles estelares. Quienes han leído el argumento de esta película, aseguran que Fernando Soler realizará una estupenda caracterización del personaje central.

oOo

CON UNA ALEGRE FIESTA EN los sets de los Estudios Tepeyac, se dió fin al rodaje de "Dos pesos dejada", película de Producciones Grovas en la que hace su presentación Esmeralda, la popular estrella de la radio, al lado de Joaquín Pardavé, Sara García, Alicia Caro, Abel Salazar y Varelita.

oOo

ALMA ROSA AGUIRRE E ISAAC NORTON, que forman una nueva y simpática pareja del cine mexicano, aparecerán cantando y bailando en una comedia juvenil escrita especialmente para ellos por los argumentistas de la productora Alameda Films.

HOY
SANTA LUCIA
Matinée Tarde y Noche
Presentación EXTRAORDINARIA!
Su espada prometía venganza y castigo... su pecho, protección y amor...
Un hombre que arriesgó su vida por un amor que era su vida misma...

LARRY PARKS en
El espadachín
(THE SWORDSMAN)
con
ELLEN DREW
GEORGE MACREADY
RAY COLLINS
EDGAR BUCHANAN
MARC PLATT

Mañana ESTRENO
SANTA LUCIA CONTINENTAL
Matinée Tarde y Noche

Espacios de homenaje a los Estados Unidos

Con ocasión de la celebración del día de la Independencia de los Estados Unidos, el Servicio Informativo dependiente de la Embajada de dicho país ha preparado para hoy dos programas radiales de extraordinaria categoría. Uno de estos programas se transmitirá a las 20.15 horas, por Radio Minería. Es un documento radial de gran importancia. Se trata de una grabación que registra los hechos históricos más sobresalientes entre los años 1933 y 1946.

Aparecen, por ejemplo, las voces de Joe Louis al vencer a Max Schmelling; del General De Gaulle, arengando a los franceses en la época de la resistencia; la de Hitler, hablándole a sus súbditos; la de Churchill, durante la batalla por Gran Bretaña; la de Harry S. Truman en el momento de asumir su primera Presidencia; poldo, rey de los belgas; la voz de Mussolini anunciando la declaración de guerra a Francia; la firma de la rendición del Japón a bordo del Missouri; la voz de Chamberlain; la de la reina Guillermina; la del Rey Eduardo VIII, abdicando el trono de Inglaterra para contraer enlace con Wallys Simpson; la voz de Stalin y de Reynaud. Además se incluye el dramático momento en que se da cuenta de la terrible catástrofe del dirigible "Hindenburg" que se incendiara en el momento de aterrizar. Los momentos históricos captados en estas grabaciones cobran toda su intensidad dramática, ya que la autenticidad de las voces captadas en los instantes precisos, hace revivir aquellas angustiosas horas por las que, afortunadamente, ya pasamos.

La realización de este programa se debe a una adaptación realizada por la señora Lucy Dunsmore, Radio Assistant, quien le imprimió a este programa un ritmo dinámico, interesante y de gran sentido radiotelefónico. En esta grabación la voz auténtica del personaje histórico se va perdiendo para ser reemplazada por la de un animador, quien continúa leyendo en el mismo tono y en castellano aquellas palabras que pronunciara el referido personaje.

Los animadores son: Eleodoro Achondo, Raúl Matas, Oscar Fock, Adolfo Jankelevich; Petronio Romo y Sergio Silva.

—oOo—

El otro programa es de más vuelo lírico y poético. Se trata de una Cantata, original del maestro chileno Donato Román Heitmann, y a la que escribiera los versos la señora Dunsmore, en la que se pone de manifiesto el espíritu democrático de los Estados Unidos.

Este programa se llama "Canto a la democracia", y por el esfuerzo y la creación artística que involucra, creemos, sinceramente, que se constituirá en uno de los programas mejor realizados de nuestra radiotelefonía. Baste para confirmar nuestras palabras, señalar el hecho de que —además de haber escrito una cantata original— el maestro Donato Román Heitmann dirigirá personalmente el coro y la orquesta que ha de interpretarla.

El coro, de doce voces: seis femeninas y seis masculinas, entonará la melodía, mientras los animadores irán interpretando los versos de este "Canto a la democracia".

Cerca de dos meses se estuvo ensayando este programa que hoy, a las 19.30 horas, saldrá al público a través de una cadena de emisoras que componen Radios Corporación, Sociedad Nacional de Agricultura, Nuevo Mundo y Cooperativa Vitalicia.

Silueta de sus Estrellas favoritas

GARY COOPER

Cuando Gary Cooper salió del rancho de Montana, donde se había criado, su padre, Charles Cooper, le dió este sencillo consejo: "En cualquiera cosa que quieras hacer, aspira a escalar la cumbre... y si llegas cerca de ella, habrás logrado bastante...". Gary no ha olvidado jamás aquel consejo, que le da fe y entusiasmo para todo, y el hecho de que el drama de la Warner Bros. "El surtidor" es la película que hace el número 59 de las que lleva protagonizadas, comprueba que su método le ha dado excelentes resultados.

Se inició en el cinema como "doble" de los artistas que tenían que hacer escenas peligrosas, y como que estaba pasando tantos apuros, cuando le ofrecieron $ 25.00 por cada caída o cada golpe que sufriera, Gary consideró que recibir aquella cantidad por pasar un mal rato, era en verdad un indicio de buena suerte.

En un fugaz vislumbre a su pasado, encontramos: vertiginosos dramas del oeste, tramas románticas, películas de intensa acción dramática, y profundos films que han encerrado temas de gran actualidad. Todo lo cual demuestra su versatilidad que no tiene límite.

En diciembre, 15 del año 1933, Cooper contrajo matrimonio con una linda señorita de la mejor sociedad. Su verdadero nombre era Verónica Balfe, pero ella había estado haciendo pequeños papelitos en el cine, con el nombre de Sandra Shaw, aunque hoy en día, tanto Gary como sus amistades le dicen "Rocky". Su más reciente actuación ha sido la que hace en el drama "Task Forda", y se prepara a emprender una expedición de cacería al Africa; según la que hizo en otra época de su agitada vida de múltiples fases de aventura y romance.

Gary y Rocky tienen una hija de 11 años, que se llama María, que ya aspira a ser artista, aunque ellos están tratando por todos medios de quitarle esa idea de la cabeza.

Gary Cooper tiene 47 años. Su estatura es de 6 pies con 3 pulgadas. Pesa 185 libras. Sus ojos son azules y su pelo es castaño. Le dicen cariñosamente: "Langaruto".

ALEGRIA Y BUEN HUMOR TENDRA EL CINE METRO

ROBERT WALKER

Reina alegría y buen humor en el Metro, ya que esta prestigiada sala nos anuncia para el jueves el estreno de "Cuando pasan las nubes", brillante biografía del famoso compositor Jerome Kern, y para la cual se contrataron a las mejores estrellas del cine. Es así como en el reparto figuran: Van Jonson, Judy Garlan, Frank Sinatra, June Allyson, Robert Walker, Kathryn Grayson, Van Heflin, Lucille Bremes y otros.

Asoc. Nac. Distribuidores de Radios de Chile

Convoca para mañana martes, en carácter de emergencia, a todos los señores distribuidores de radios de Santiago, a una reunión urgente, para tratar acerca del financiamiento mediante la ley del Oro de los repuestos y materias primas para receptores de radios.

Esta reunión se efectuará mañana martes, a las 14.30 horas, en los estudios de Radios "Cooperativa Vitalicia", Bandera 236, piso 9.o. Esta reunión es preliminar de la concentración nacional del miércoles, para todos los distribuidores de radios de Chile.

POR PRIMERA VEZ EN CHILE VA EN SEGUNDA SEMANA UN PROGRAMA DE CORTOS
HOY EN EL LUX HUERFANOS 1180. FO...
EN CINE CONTINUADO DE 11 A 24 HORAS
ESTRENOS ABSOLUTOS "METRO GOLDWYN MAYER" EXCLUSIVOS PARA ESTE CINE
"ARMISTICIO SIN TREGUA"
"PRIMAVERA DE TOMAS"
"TOM SE PONE VIEJO"
"EL HUERFANO TRAGON"
CUATRO DIBUJOS EN COLORES DE TOM Y JERRY
LA CATEDRAL SUMERGIDA
MINIATURA MUSICOLOR
VISITA A COSTA RICA
(DESCRIPTIVO EN COLORES)
BOMBEROS QUE ARDEN
DIBUJO EN COLORES DE TEX AVERY
QUE PERRO TAN POLICIA
DIBUJO EN COLORES DE TEX AVERY
"MI CIUDAD NATAL" "ESO ES UN IMPOSIBLE"
(EPISODIOS HISTORICOS)
PRECIOS PARA LOS "CABROS"
DE 11 A 5 P.M. $ 8.- DE 5 A 24 $ 12
"NO SE ACIERTA NUNCA"
ESPECIALIDAD DE PETE SMITH
HORARIO
11 - 12.40 - 2.20 - ... 7.20 - 9 y 10.40

En una sola FUNCION MARTES 19 Horas
OPERA y BALLET
"EL HIJO PRODIGO" de Debussy ★ "LA MESA VERDE" de Jooss
Intérpretes: Graciela Sander, Hernán Wurt, Gabriel de los Ríos
Intérpretes: Rudolf Pescht, Patricio Bunster, Virginia Roncal, Lissy Wagner, Blanchette Hermansen, Luis Cáceres
A PEDIDO, EL PRIMER EXITO DEL BALLET DEL INSTITUTO MIERCOLES 19 Horas
"COPPELIA" de Uthoff - Delibes
con Lissy Wagner, Virginia Roncal, Patricio Bunster, Luis Cáceres, Ana Blum
Teatro MUNICIPAL
DECIMA FUNCION DE ABONO, PRESENTANDO UN GRAN
FESTIVAL DE MUSICA CONTEMPORANEA (VIERNES 19 Horas)
Director: VICTOR TEVAH - Solista: HERMINIA RACCAGNI
WILLIAM SCHUMAN: 3ª Sinfonía ★ SCHÖNBERG: Noche Transfigurada ★ RAVEL: Concierto para la mano izquierda

Mañana CENTRAL
MATINEE, VERMOUTH Y NOCHE
Una producción de JAMES NASSER
Fué un sabio quien dijo: ¡No intervengas en problemas de casados...!
¡Un escándalo social de proporciones y de consecuencias!
Señora: "No Confíe en su Marido"
(Señor: no confíe en su mujer...)

con FRED MacMurray
MADELEINE Carroll
CHARLES "BUDDY" ROGERS - RITA JOHNSON
LOUISE ALLBRITTON - ALAN MOWBRAY
ARTISTAS UNIDOS
PARA MAYORES Y MENORES

COMPAÑIA CHILENA DE ESPECTACULOS CCE LOS MEJORES PROGRAMAS LAS MEJORES...
Rex
EL MEJOR TEATRO DE AMERICA
FONOS 31143-31144 - HORARIO: 3-6.30 Y 9.45
Warner Bros presenta su estrella favorita en la tragedia
CITA EN INVIERNO
(mayores y menores)
por Bette Davis. Noticiario Paramount, sinopsis...
REAL
3, 6.30 y 9.45 P. m.
La película más elogiada de la temporada
BELINDA
(Sólo para mayores)
por Jane Wyman y Lew Ayres.
SANTIAGO
3, 6.30 y 9.45 ...
M. Antonieta Pons, ... tor Junco en la cél... del Caballero Aud...
LA BIEN PAGADA
(Sólo para mayores)
VICTORIA
1.15, 3.15, 5.15, 7.15 y 9.20
Estreno FOX por Charles Coburn y Peggy Cummins
LOS VERDES PRADOS
(Mayores y Menores)
DIECIOCHO
Rotativo de 3 ...
Funciones popu...
PASION DE LOS F...
por Henry Fonda ...
CARA DE MU...
por Carmen Miranda
(Mayores)

GUIA DEL ESPECTADOR

EL NUMERO QUE VA ENTRE PARENTESIS CORRESPONDE AL DEL TELEFONO

TEATROS

IMPERIO (32627).— Vermouth y noche: Compañía Leguía-Córdoba en: Ni un pelo de tonto.

CINES

ALAMEDA (91254) — Rotativo: Así es mi tierra, 30 segundos de amor, Angel desnudo y Serial.

ALMAGRO (83425) — Rotativo: Esclava de su recuerdo, Nanuk el esquimal, El amor de los amores y Serial.

ALCAZAR (80122) — Vermouth y noche: La Atlántida.

AMERICA (52442) Rotativo: Divorcio, Contra el Sol Naciente y La gran mentira.

ANDES (43811) vermouth y noche: Así es mi tierra, Treinta segundos de amor y Seriales.

APOLO.— Cerrado por reparación.

AUDITORIUM Bandera 236.— (84688). — Matinée, vermouth y noche: La Traviata.

AVENIDA MATTA (51455) — Rotativo: Tierra de audaces, Esposa anónima, Quién dijo crimen y Serial.

BAQUEDANO (65050) — Matinée, vermouth y noche: Brindis a Manolete.

BANDERA (90577) — Matinée, vermouth y noche: La cicatriz.

BLANCO ENCALADA (91787).— Rotativo: El hijo de la furia, El secreto del diablo, La moneda trágica y Serial.

BOLIVAR (83683) — Rotativo: Sueña, amor mío, Dios se lo pague y Dos pares de mellizos.

BRASIL (80306). — Rotativo: Rapsodia en azul y El desquite.

CAPITOL (89581). — Rotativo: Vanidad, Dios se lo pague y Qué par de mellizos.

CLUB DE SEÑORAS (3355...) — Rotativo: Pecadora y Ruy Blas.

CARRERA (86685). — Rotativo La cortesana y Porteña de corazón.

CENTRAL (33555) — Matinée vermouth y noche: El buen samaritano.

CERVANTES (88569 y 89615) — Matinée, vermouth y noche: La mano del diablo.

COLISEO (89075) — Rotativo Ruy Blas, Reo y verdugo y Los ojos del Nilo.

COLON (90577).— Rotativo: Divorcio, Contra el sol naciente y La gran mentira.

CONTINENTAL (60735) — Matinée, vermouth y noche: El buen samaritano.

COUSIÑO (50657).— Rotativo Una canción en la noche, Un destrozado corazón, Una joya del Caribe y Serial.

CHILE (60728) — Rotativo: Huracán de pasiones, El Capitán Cautela y La isla de los resucitados.

DIECIOCHO (83778).— Rotativo: Pasión de los fuertes y Cara de muñeca.

DELICIAS (80836).— Rotativo: Todo por una mujer, Abandonados y 13 Rue Madeleine.

FLORIDA (34289) — Matinee, vermouth y noche: Furia.

ESMERALDA (64303).— Rotativo: Ni sangre ni arena, El signo de Aries, Huella fatal y Serial.

EL GOLF (25... y 463) vermouth y noche: La rubia Mireya.

FRANKLIN (50754) — Rotativo: La araña, La casa de Quiroz, La venganza de Frank James y Serial.

HOLLYWOOD (42389).— Rotativo: Mi vida eres tú, Escándalo matrimonial y Tánger.

IDEAL CINEMA (92188).— Rotativo: La bolsa o la vida, Pecadora y Capitán Furia.

IMPERIAL (51112).— Rotativo. Puerto de tentación, El estrangulador y Serial.

... (2702) — Rotativo: Saigón, Tronado y destronado, Sucedió en mi pueblo, El pecado de Cluny Braun y Serial.

ITALIA (41883) — Rotativo Los miserables, Saigón, Quién dijo crimen, Diabólico Rendez Vous y Seriales.

LO FRANCO (97705).— Rotativo: Pecadora, La bolsa o la vida y Tormentos de duda.

LUX (87630) — Rotativo: Festival de Cortos estrenos y Agregados.

MANUEL RODRIGUEZ (66959).— Rotativo: A capa y espada, Pobre ricachón, Casamiento en Buenos Aires y Serial.

MIAMI (85815).— Rotativo: El despertar del mundo.

METRO (83361).— Matinée, vespertina, vermouth y noche: Más fuerte que el orgullo.

MINERVA (91464). — Rotativo El castillo del odio, Ciudad de oro, Los cocineros del Rey y Serial.

MIRAFLORES 30909).—Rotativo: Canción de madre y Reo y verdugo.

MONUMENTAL (91555).— Rotativo: El hijo de la furia, Diablillos chinos, Campana de Adano y Seriales.

MAXIM (30611). — Rotativo: Paisán.

MARCONI (42867).— Vermouth y noche: La cortesana y Porteña de corazón.

NACIONAL (63568).— Rotativo: Ni sangre ni arena, El signo de Aries, Huella fatal y Seriales.

NORMANDIE (87749).—Matinée, vermouth y noche: Canción inolvidable y Hasta el fin del mundo.

NOVEDADES (94594).— Rotativo: El rosal de la vida, Un rostro de mujer, La mujer tejana y Serial.

ÑUÑOA (43152) — Rotativo: El castillo del odio, Los ojos del Nilo, Infierno verde y Serial.

O'HIGGINS (86929) — Rotativo: Tres hermanas, Entre rejas, Casamiento en Buenos Aires y Seriales.

ORIENTE (41345).— Vermouth y noche: La Atlántida.

PORTUGAL (34716).— Rotativo: Mi vida eres tú, Escándalo matrimonial, Tánger y Serial.

PRINCESA (85205). — Rotativo: La cruz y la espada, Sólo en la noche, Caravana y Serial.

PLAZA (84714) — Matinée, vespertina, vermouth y noche: Pánico.

PRINCIPAL (83572 y 65741). — Rotativo: Noticiarios, cortos, Dibujo y Serial

PROVIDENCIA (46073) — Rotativo: Reo y verdugo, Mil ojos tiene la noche y Hogar, dulce hogar.

ROXY (80809). — Rotativo Codicia sin límite.

REAL (65555) — Matinée, vermouth y noche: Belinda.

RECOLETA (63874) — Rotativo Pecadora, La cortesana, Porteña de corazón y Serial.

REX (31143 y 31144) — Matinee vermouth y noche: Cita en invierno, por Bette Davis.

REPUBLICA (93613).— Rotativo: Narciso negro, Castillo del odio, Misión blanca y Serial.

RIALTO (41667).— Rotativo Casanova aventurero, Canción de madre y Vanidad.

SANTIAGO (32888) — Matinée vermouth y noche: La bien pagada.

SANTA LUCIA (36866) — Matinée, vermouth y noche: El espadachín.

SELECTA (92194) Pecadora, Reo y ... Blas y Seriales.

SAN MIGUEL ... Esclava de su recuerdo, ... esquimal, El hijo de ... y Serial.

VICTORIA (30021) ... Los verdes prados.

Teatro VALLE... PLAZA CHACABUCO ... HOY
Rotativo de ... DIA POR... CUADRE...
Ramón ... EL PRECIO ... UNA VI...
Arturo ... LA RUBIA INCE... BELLEZA INDO... — y —
El hombre de ...

Y MUCHO MAS TIENE "BONGO"

Donald, Mortimer Snerd, Charlie Mac Carthy, Edgar Ber. Patten y el ratón Mickey, rodean al popular "Pepe" Gri. escena de "Bongo", la última creación de Walt Disney, que Pictures, presentará el jueves en el Cine Florida.

Y VIAJES EN SE EXHIBIRA NUEVA SEMANA

ama Metro Goldwyn ha titulado Festival hs obtenido un sensa. en el Teatro Lux, y solicitado por el pú. xhibe en segunda se. que sucede por pri. n Chile, lo que habla

del mérito de este programa, que a la vez que entretiene, educa.

Desde hoy pues, y en forma rotativa, nos será dable admirar los lindos dibujos de Tom y Jerry, Tex Avery, los viajes en colores de Fritpatrick, los episodios históricos de Nesbitt, el musicolor la catedral sumergida con música de Claudio Debussy, y las especialidades de Pete Smith, en suma un programa de cortos que no tiene parangón, y que son estrenos exclusivos para Chile.

PROXIMOS ESTRENOS

MACBETH

Orson Welles, considerado como el revolucionador de la pantalla cinematográfica mediante sus famosas producciones que cambiaron totalmente la faz de la técnica cinematográfica, y uno de los personajes de Hollywood de más diversas actividades, ha entrado en el terreno de la producción clásica. Es decir, ha abordado una de las obras más célebres del más grande de los dramaturgos de la historia del drama en el mundo. Eso ha sido "Macbeth", la película que distribuye Republic Pictures, y cuyo estreno en nuestra capital se anuncia.

"Macbeth" es dirigida e interpretada por el propio Welles y él mismo ha seleccionado a los múltiples intérpretes que intervienen en el más difícil de los repartos cinematográficos. Cada uno de los detalles de esta gran película, fueron cuidadosamente estudiados por el director, sin que falte el más mínimo capítulo que señale a esta producción como solamente una aventura del genio que es Welles.

Los comentarios salidos de una reciente exhibición en privado de "Macbeth", nos ahorra elogios a esta película del sello Republic cuyo estreno marcará, sin duda alguna, uno de los acontecimientos cinematográficos y artísticos del año, de aquellos consagrados a los públicos cultos de nuestro país.

EMIGRANTES

Indudablemente en los dos últimos años, el cine italiano ha logrado imponerse en el mercado mundial cinematográfico de golpe, gracias a las maravillosas y humanas películas que han entregado al público latino. Uno de aquellos impulsadores más decididos de este gran progreso, ha sido sin duda, el gran actor Aldo Fabrizzi. Este actor maduró la idea de llevar a la pantalla el tema más candente por que atraviesa la vieja Europa, y el motivo de comentarios de toda Sud América. Y así nació la gran obra que es "Emigrantes" una película filmada en colaboración con la Argentina, y dotada de las escenas más conmovedoras que se hayan exhibido. En ella se hace acopio de detalles profundamente humanos de lo que es el problema de la Europa actual. Como vive su gente, y como los grandes países miran su porvenir en este Continente lleno de esperanzas para aquellos que han perdido su hogar en el caos que azota al Viejo Continente.

Belleza singular

Es por el amor de Ellen Drew que Larry Parks desafía la antigua tradición escocesa en la aventura en tecnicolor de la Columbia, "El espadachín", que conoceremos en los cines Santa Lucía y Continental. Completan el reparto estelar de este film, George Macready, Edgar Buchanan y Ray Collins.

El ambiente de box en su última pelea

ARMANDO BO recibe las últimas instrucciones de su entrenador.—

En uno de los más importantes cines de nuestra capital, el sello Cira presentará muy pronto la segunda película del sello Sifa. Nos estamos refiriendo a "Su última pelea", que aborda el ambiente de box, refiriendo la vida de un campeón de los guantes, de uno de los ídolos más genuinos que haya dado el arte de la defensa en el historial deportivo. Se trata del inolvidable "Torito de Mataderos", aquel torbellino ante cuya pujanza irresistible fueron cayendo rivales en sucesión impresionante.

La película lo enfoca desde su accidental comienzo, para seguirlo a través de su carrera como aficionado hasta la conversión al profesionalismo, su viaje a Estados Unidos y su forzado regreso al ring, cuando una terrible enfermedad habíale restado un alto por ciento de vitalidad.

Para la confección de esta película se han reunido a los mejores elementos del cine bonaerense, tales como Armando Bó, Santiago Arrieta, Augusto Codecá, Laura Hidalgo y Marcos Caplán.

¡Ja...Ja!

Nos comunicaron que Jorge Orellana acaba de ser tío. Ahora es un tío con "toda la barba".

UN FILM DE TERROR SE EXHIBIRA EN EL MIAMI

L jueves próximo se estrenará en el Rotativo Miami, otra producción de carácter horripilante, a cargo del famoso Rey del Terror, Boris Karloff, y que lleva por título "La venganza del ahorcado".

"La venganza del ahorcado", que distribuye Cinematográfica Selman Limitada, presenta también en su reparto a Lorna Gray, Robert Wilcox y Roger Pryor. Fué dirigida por Nick Grinde, a base de un espeluznante argumento de Karl Brown.

Graciosa comedia en la sala del Central

Desde mañana veremos en el Teatro Central, la más graciosa y picaresca comedia que se estrenará en la presente temporada cinematográfica. Nos referimos a la producción de James Nasser intitulada "No confíe en su marido", que distribuye Artistas Unidos.

"No confíe en su marido" trata de las más divertidas peripecias que le ocurren a un joven matrimonio que sufre la tortura de los celos, y se somete a pruebas de fidelidad.

Los principales roles de esta cinta están a cargo de Fred Mac Murray y Madeleine Carroll. También desempeñan papeles de importancia Charles "Buddy" Rogers, —quien reaparece en el cine después de una larga ausencia—, Rita Johnson, Louise Allbritton y Alan Mowbray.

TODOS INDICAN A "LA ACUSADA"

El joven Douglas Dick ataca a su profesora en lugar solitario. Ella defiende su honor y durante la lucha, mata a su seductor. La acusada vive entonces el drama que nos explica "La acusada", obsesionante film de la Paramount, que veremos a partir de mañana en la pantalla del Cine Real.

Robert Cummings y Wendell Corey desempeñan importantes papeles en este drama.

HOY Caupolican
ARDE Y NOCHE
EMPRESA B RODRIGUEZ G
TEATRO CALEFACCIONADO

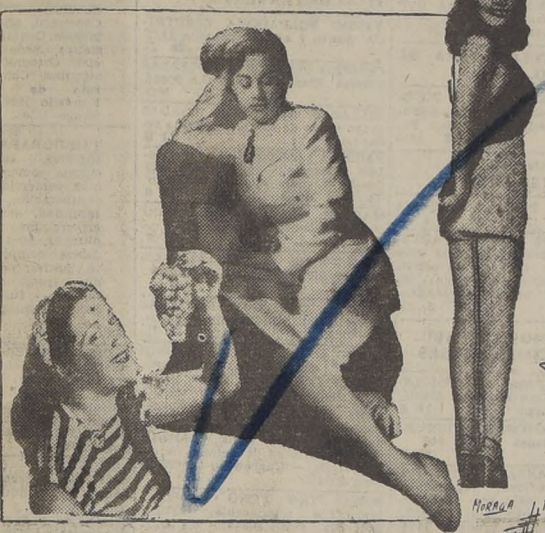

CONTINÚA EL EXITO DE LA REVISTA
"EL CAUPOLICAN ESTA DE FIESTA"
CON.
JENNY MAY · LILI VIRGILI · MABEL ORTIZ
BOB-TOP Y SUS SKATING GIRLS · T. MAIBEE
CARMEN CAROL · O. GOMEZ · A. LIRA
M. GONZALEZ · O. CASTILLO · O. RIVERA

DEL HERBE 199
...y ahora ultima semana en el centro de Santiago
PAISAN
en el teatro
MAXIM
HUERFANOS 757
PRECIO HASTA LAS 16 HORAS $12.
DESPUES $
FUNCIONES: 2½-4½-6½-8½-10½

HOY VICTORIA
UNA PRODUCCION SUPERIOR EN GRANDIOSIDAD Y EMOCION A "MI AMIGA FLICKA" Y A "FURIA SALVAJE"
LA MAS FUERTE AVENTURA QUE EMOCIONARA A GRANDES y CHICOS.

(GREEN GRASS OF WYOMING)
"LOS VERDES PRADOS"
EN TECHNICOLOR
PEGGY CUMMINS CHARLES COBURN ROBERT ARTHUR
LLOYD NOLAN BURL IVES GERALDINE WALL
MAYORES Y MENORES

Mañana REAL
·MATINEE
·VERMOUTH
·NOCHE

ODO SEÑALA A "LA ACUSADA" COMO LA PELICULA QUE TODOS COMENTARAN.
"LA ACUSADA"
CON
LORETTA YOUNG · ROBERT CUMMINGS
WENDELL COREY
ES UN FILM "PARAMOUNT" LA MARCA DE PRESTIGIO.
·SOLO MAYORES·

6ª SEMANA
Hoy florida
ULTIMOS 4 DIAS
FUEGO, CENIZAS Y ALMA.
"Furia" ¿UN RECIO DRAMA HUMANO, DE GRAN FUERZA PASIONAL?
·NO RECOMENDABLE PARA SEÑORITAS·
ARTISTAS UNIDOS

CONOZCA LA OBRA QUE LA CRITICA DISCUTE Y EL PUBLICO APLAUDE
PIGMALION
BERNARD SHAW
T. MUNICIPAL LOCALIDADES AGOTANDOSE HOY 18.15 P.M.

JULIO
4
LUNES
SANTOS DE HOY
BERTA
SANTOS DE MAÑANA
ANTONIO

Boletín del tiempo

DE LA OFICINA METEOROLOGICA DE CHILE

MINISTERIO DE DEFENSA NACIONAL

(Redactadao a las 20 horas del día 3 de julio de 1949)

Siguió perturbado en la región sur del país. La zona lluviosa se extendió hacia la región central, alcanzando hasta Curicó. Más al Norte se mantuvo bueno con nubosidades.

APRECIACION GENERAL

Después de algunas lluvias y chubascos el tiempo tiende a mejorar transitoriamente en las zonas afectadas.

ARICA A COQUIMBO.— Bueno. Nublados parciales. Vientos del Suroeste.

ACONCAGUA A MAULE. — Nuboso. Variable en el sur de la zona. Vientos del Oeste y Suroeste.

CORDILLERA CENTRAL.— Algo Nuboso

ÑUBLE A CHILOE.— Lluvias y chubascos. Tendencia a declinar. Vientos del Oeste y Suroeste.

GUAFO A EVANGELISTAS.— Lluvias y chubascos locales. Vientos del Noroeste y Oeste.

PUNTA ARENAS.— Nuboso.

INFORMACIONES DE SANTIAGO

TEMPERATURA DEL AIRE.— (Día 3).— Máxima: 12.3º C. horas.

Mínima: 1,1º C, a las 7.40 hs.

HUMEDAD RELATIVA DEL AIRE.— (Día 3).— Máxima: 94 o|o, a las 11 horas.

Mínima: 62 o|o, a las 15 horas.

SOL.— (Día 4).— Sale: a las 7.47 horas.

Puesta: a las 17.47 horas.

LUNA.— (Día 4).— Sale: a las 13.14 horas.

Puesta: a las 2.57 horas (día 5).

Fase: Luna llena el 10 del presente.

Oficina Meteorológica de Chile, (Sección Previsión del Tiempo) Fono: 90753.

S. SACK
FIERRO NACIONAL
REDONDO CUADRADO PLANO
San PABLO 1179
MORANDE 817

MODAS - CORTE Y CONFECCION
Cursos rápidos. Sistema moderno. Profesora especialista. Alumnas confeccionan trajes primer mes Lencería. Clases diurnas y nocturnas. Diplomas válidos.
ACADEMIA NACIONAL DE CORTE Y CONFECCION
ROSAS 1353
FONO 87174

FARMACIA DE TURNO
PERMANENTE HASTA LA UNA DE LA MADRUGADA
Andrade
DELICIAS 2902 - FONO 92240

TURNO DE BOTICAS

SEMANA DEL 2 AL 9 DE JULIO DE 1949

FARMACIA	UBICACION	FARMACIA	UBICACION
Metro	Bandera 116	Méjico	San Diego 634
El Prado	Independencia 2598	Royal	Portugal 301
Santa Elena	Nva. de Matte 332	Royal	Franklin-Cochranne
Lorenz	Independencia 466	González	Carmen 1459
Recasol	Sevilla 1501	Indiana	Franklin 486
Palma	Pío Nono 101	San Joaquín	Sta. Rosa-S. Joaquín
San Cristóbal	Recoleta 997	Gran Avenida	Gran Avenida 5693
Centenario	Recoleta 2298	Espejo	Gran Avenida 9303
Bulnes	Antonio Varas 718	La Granja	Santa Rosa 6567
Ideal	Mapocho 4052	Bellavista	V. Mackenna 7193
Blanqueado	San Pablo 4941	Las Lilas	J. M. Infante 242
San Martín	Bernal del Mercado 201	Cristi	Av. Bilbao 2010
		Del Indio, Suc.	
Real	Rosas-Sotomayor	El Golf	Providencia-Tobalaba
Brasil	Riquelme 429	Sur	Suárez Mujica 489
Bustos	Alameda 2196	Radium	M. Montt - 2562
San Luis	B. Encalada 2199	Santa Julia	Irarrázaval 3800

NOTA: De acuerdo con el Art 6 del Reglamento de Farmacias, el turno nocturno es sólo para el despacho de recetas y el expendio de medicamentos de urgencia y será atendido después de las 21 horas por la rejilla correspondiente.

TARZAN (2412) ¿QUE HACER? Por Edgar Rice Burroughs

RAMONA Por Lino Palacio

1.—ALHAJAS, JOYAS.

¡NOVIOS! ARGOLLAS. oro 9 quilates: $ 430 par 14 quilates: $ 660, 18 quilates: $ 850 y 1.150. JOYERIA BLEIHOLDER. Bandera 268. A provincias despachamos contra reembolso. 6 A. 50

COMPRO ORO, PLATA Y platino Pago los mejores precios. JOYERIA BLEIHOLDER Bandera 268 6 A. 50

ARGOLLAS COMPROMISO DESpertadores. Composturas; joyas, relojes "Casa Danziger". — San Antonio 344. 8 E. 1950

ALHAJAS TODA CLASE, FABRIcamos, Comerciantes, precios especiales. Argollas para novios.— Casa Rivera.— San Pablo 2247. H|A

ARGOLLAS DE COMPROMISO en todos los kilates. Medallas religiosas. Merced 864, oficina 48 Fono 32987. Casa Capot. 4 M. 1950

PRENDEDORES, ANILLOS, AROS, a $ 36 docena. Gran surtido de fantasías. Anillos, pulseras, cadenas, cruces, medallas, aros, prendedores, peinetas, etc. Importación directa de collares perla. Precios especiales a comerciantes. Ventas por mayor y menor. Se remiten reembolsos. Grandes descuentos a mayoristas Casa Gorab. Rosas 1148. Santiago. H|A.

JOYAS BRILLANTES, ORO Y BOletos de empeño compramos; pagamos los mejores precios. San Antonio 80, esquina Moneda, Relojería Druvi 30 N.

ORO, JOYAS, BRILLANTES PLAtino, plata. monedas antiguas, compramos Supero cualquiera oferta — Ahumada 68 4 Jl.

COMPRO ORO Y PLATA. PAGO buenos precios. Alameda 846. 2 Ag.

ASPECTO ESTETICO Y NATURAL VA A RECIBIR
SU DENTADURA FEA
colocándose fundas de porcelana o plásticas
Estudios especiales en U S A
CLINICA DENTAL
Dr. MAYO
Prótesis inmediata Cirugía Soldar en boca "Sistema Rákos" Terminación rápida Pasaje Agustín Edwards 29 Entrepiso 111 Entrada por Ahumada 312. Fono 74835.

Agencia de "LA NACION"
ROBERTO CARRASCO O.
Maule N.o 1006

1.—ALHAJAS, JOYAS.

NOVIOS, ARGOLLAS ORO 14 Y 18 quilates, macizas, grabadas, desde $ 800 par. San Diego 780. Relojería Sportman. 2 Ag.

¡NOVIOS! PARA ARGOLLAS, FAbrica Sostín. Nueva York número 66. 2 Ag.

COMPRAMOS JOYAS, BRILLANtes, boletos empeño, objetos arte, marfiles, cristales. Pagamos los mejores precios. Superamos ofertas. Ahumada 88, esquina Nueva York. 31 Jl.

2.—ARBOLES, PLANTAS.

NOGALES MUY VIEJOS EN TROzos, compramos pagando buenos precios Pedir datos: Santo Domingo 1261. Teléfono 86665 30 .Ab 1950

LAS ABEJAS SON INDISPENSAbles para la polinización de las flores de frutales o semilleros. Un colmenar moderno aumentará sus cosechas. Instálelo con artículos fabricados por Colmenares Santa Inés, Curicó, pida catálogo 7-Jn.-1950

CRIADERO "MAIPO" OFRECE Olivos. Citrus, etc lo mejor de zona Aurelio Barrientos. Buin. Maipo 11 S

PIMPINELLA, FAMOSAS SEMIllas, animales, solicítela con tiempo. Casa Ibáñez Coelemu 19 S

CRIADERO DE ARBOLES "CHAcra San Martín". Aldo de Kartzow Ofrece frutales injertados de variedades, selecionadas. en paltos californianos y chilenos chirimoyos olivos, naranjos, limoneros y duraznos. Solicite lista de precios y detalles a: Casilla N.o 7 Quillota. 10 Jl

JARDIN Y CRIADERO DE ARBOles "El Progreso". Con más de 20 años de experiencia. Viveros en La Cruz y Santa Ana de Pocochay. Hermann Spann La Cruz casilla 15, teléfono 21 R 3 (Población Alemana) Ofrece el surtido más grande en árboles frutales injertados, en especial Paltos California y chilenos, en variedades aprobadas. Solicite lista de precios 9 Jl.

ARBOLES FRUTALES A LA VISta. Ofrece Criadero Corrial. Alameda esq. Arturo Prat. El vivero está situado lado Estación Renca. 1.o Ag.

3.—ARMAS, CAZA, PESCA

ARMAS REPARACIONES NIQUElados, pavonados, compras, ventas San Isidro 261 Departamento B teléfono 36036 7-E -1950

4.—ARTICULOS PARA CABALLEROS.

CAMISETAS AFRANELADAS, $ 65 Descuento a comerciantes. Irrázaval 470, frente Teatro Andes. 28 Jl.

CLINICA DE CAMISAS. San Antonio 470. Teléfono 31952. Arreglamos sus camisas gastadas; las dejamos nuevas. 5 N.

4.—ARTICULOS PARA CABALLEROS.

CAMISETAS AFRANELADAS, $ 65 Descuento a comerciantes. Irrázaval 470, frente Teatro Andes. 28 Jl.

5.—ARTICULOS PARA DAMAS.

FABRICA DE ROPA INTERIOR para damas. Sea económica, señora; compre directamente al fabricante y ahorrará dinero. Casa Díaz Hermanos. Fábrica Salas N.o 368 frente a la Vega Central. Sala de ventas: Cóndor N.o 962, entre Serrano y Prat. 15 Jl.

DE OCASION IMPERMEABLES Nylon Suecos con capuchón. Moneda N.o 1061. Of. 3. 4 Jl.

"AVATTE" FABRICA POSTIZAS de arte Pelucas, trenzas, rizos armados. — Bandera 320 Teléfono 80479 23 Jl

7.—ARTICULOS PARA EL HOGAR.

HOTELES RESIDENCIALES COLchones desde $ 200 Somieres $ 250. Fábrica colchones somieres Sobrecamas "Caupolicán" San Diego 813 Fono 68377 H|A

¡TAMBIEN USTED NECESITA Unguento Monte Santol. 30 S

UTILES Y MUEBLES PARA COcina. Carmen 315 Fauré Hermanos Ltda Fono 36031 22 F 1950

ALFOMBRAS COMPRAMOS VENdemos, cambiamos, arreglamos limpiamos, teñimos. Técnicos expertos Clínica de Alfombras Avenida Bernardo O'Higgins 189 — Teléfonos 30242-51799 H-A

REPARADORA ELECTRICA de calzado "REX".— Santa Laura 1383 Especialidad en transformación zapatos de plataforma a plantilla Punteamos, cosemos Black. Rapidez Seriedad H-A

CATRES METALICOS. Catres plegables. Colchones lana. Colchones algodón. ¡¡Enorme surtido. Créditos!! Santo Domingo 865. 6 Jl.

CATRES METALICOS. Catres plegables. Colchones lana. Colchones algodón. ¡¡Enorme surtido. Créditos!! Santo Domingo 865. 6 Jl.

CATRES METALICOS. Catres plegables. Colchones lana. Colchones algodón. ¡¡Enorme surtido. Créditos!! Santo Domingo 865. 6 Jl.

7.—ARTICULOS PARA EL HOGAR.

RECIPIENTES, JARROS, LAVAtorios, bacinicas, liquidamos "Sud américa". Franklin 1027. 1.o-S

CATRES METALICOS. Catres plegables. Colchones lana. Colchones algodón. ¡¡Enorme surtido. Créditos!! Santo Domingo 865. 6 Jl.

CATRES METALICOS. Catres plegables. Colchones lana. Colchones algodón. ¡¡Enorme surtido. Créditos!! Santo Domingo 865. 6 Jl.

CATRES METALICOS. Catres plegables. Colchones lana. Colchones algodón. ¡¡Enorme surtido. Créditos!! Santo Domingo 865. 6 Jl.

CATRES METALICOS. Catres plegables. Colchones lana. Colchones algodón. ¡¡Enorme surtido. Créditos!! Santo Domingo 865. 6 Jl.

CATRES METALICOS. Catres plegables. Colchones lana. Colchones algodón. ¡¡Enorme surtido. Créditos!! Santo Domingo 865. 6 Jl.

CATRES METALICOS. Catres plegables. Colchones lana. Colchones algodón. ¡¡Enorme surtido. Créditos!! Santo Domingo 865. 6 Jl.

CAMISAS NOCHE GAMUZA CON raso $ 145. Irarrázaval 470, frente Teatro Andes. 28 Jl.

CATRES METALICOS. Catres plegables. Colchones lana. Colchones algodón. ¡¡Enorme surtido. Créditos!! Santo Domingo 865. 6 Jl.

¡TAMBIEN USTED NECESITA Unguento Monte Santol 30 S

CATRES METALICOS. Catres plegables. Colchones lana. Colchones algodón. ¡¡Enorme surtido. Créditos!! Santo Domingo 865. 6 Jl.

CATRES METALICOS. Catres plegables. Colchones lana. Colchones algodón. ¡¡Enorme surtido. Créditos!! Santo Domingo 865. 6 Jl.

CATRES METALICOS. Catres plegables. Colchones lana. Colchones algodón. ¡¡Enorme surtido. Créditos!! Santo Domingo 865. 6 Jl.

7.—ARTICULOS PARA EL HOGAR.

CATRES METALICOS. Catres plegables. Colchones lana. Colchones algodón. ¡¡Enorme surtido. Créditos!! Santo Domingo 865. 6 Jl.

CAMISAS NOCHE GAMUZA CON raso $ 145. Irarrázaval 470, frente Teatro Andes. 28 Jl.

CAMISAS NOCHE GAMUZA CON raso $ 145. Irarrázaval 470, frente Teatro Andes. 28 Jl.

7.a.—ARTICULOS PARA EL CAMPO.

ARNESES PARA CARRO COLOso; arneses para máquina segadora Talabartería Mallol. San Pablo 2720 20 E 1950

8.—ARRIENDOS OFRECIDOS.

ARRIENDO PIEZA A PERSONA sola. Sevilla 1394. 4 Jl.

SE ARRIENDA UN DEPARTAmento 2 piezas balcón a la calle a señora sola, en casa sin arrendatarios. Propietario. Avda. Inglaterra 1575, barrio Independencia. 5 Jl.

10.—AUTOMOVILES, NEUMATICOS, GARAGES.

BATERIAS PARA MOTOCICLETAS, ofrece Casa Hanning Alameda 111 Santiago 18 S

AJUSTE MOTORES. PINTURA Duco. Facilidades Bulnes 546 23 D.

APRENDA MANEJAR AUTOMOVIles, cursos rápidos reglamentación tránsito, dejo con documentos, profesor autorizado Hernán Pizarro. Escuela fundada 1931 Av. España 605. Fono 94439. 2 S.

¿QUIERE VENDER SU AUTOMOvil señor, o comprar otro? Avenida B O'Higgins 1340 H A

AUTOMOVILISTAS: ENGRASE SU coche camión o micro moderna "Estación de Servicio y Garage Córdova" Avda La Paz 382 Servicio completo su automóvil $ 75 Especial para micros y camiones Desabolladuras, pintura tapicería Especialista en radios instalaciones, bobinados y arreglos de baterías. Avda. La Paz N.o 362 fono 62706 19 Ag

CASTRO 214. SE VENDE UNA rueda completa auto Pontiac, de 700x16, perfecto estado. 7 Jl.

TAPICERO DE AUTOMOVILES DE las mejores Estaciones de Servicio, atiende directamente a su distinguida clientela, sin intermediarios. Tapicerías, capotas, fundas, etc., a precios bajos y trabajos rápidos. También desabolladuras y pintura. En Nataniel 155. Fono 67323. Maestro W. David M. 30 Sept.

10.—AUTOMOVILES, NEUMATICOS, GARAGES.

DESABOLLADURAS, SOLDADUras eléctricas, oxígeno. Arreglamos carrocerías; también atendemos domingo: Vivaceta 2808. 18 Jl.

ELECTRICIDAD AUTOMOVILES, trabajos rápidos, garantidos. Matucana 63. Fono 95040. 2 O.

BATERIAS NACIONALES, IMPORtadas, garantidas. Matucana 63. Fono 95040. 2 O.

PARRILLAS PORTA-EQUIPAJE automóviles Fábrica: Avenida Matta 1214. 50495 15 M.-1950

11.—AVES, ANIMALES, PAJAROS.

GANE DINERO CON ABEJAS: UN colmenar moderno aumentará las utilidades de su parcela. Pida datos y catálogo a Colmenares, Santa Inés, Curicó. 7-Jn.-1950

VENDO PAVOS A 36 PESOS KIlo vivo, 40 pelados, listo cocinar. Pizarro 1792 esquina Rondizzoni. 4 Jl.

12.—BICICLETAS.

VENDO BICICLETA MEDIA PISta. Centenario 2763. Población Yarur. 4 Jl.

13.—COMPRAVENTA.

VENDO SOLDADORA ELECTRICA, punto y arco. Compañía 1312. 28 Jl.

COMPRO CHUICOS Y BOTELLAS vineras. Brasil 44. Fono N.o 85652. N|O.

BILLARES Y BILLAS USADAS tengo orden de comprar Casilla 96, Santiago. 11 S.

FABRICA FUEGOS ARTIFICIALES "Cometa" Santiaguillo 942 Casilla 2, San Miguel. Santiago. Teléfono 51983. 30 S.

MARMOL PLANCHA QUEBRADO compro. Independencia 309. 30 N.

COMPRAMOS DENTADURAS, dientes sueltos, usados.— Ahumada 68. 4 Jl.

COMPRO CHUICOS, BOTELLAS vacías. Retiro domicilio. Teléfono 88385. 9 Jl.

VENDO MAUSOLEO CEMENTERIO General, centralísima ubicación. Vergara 635. Tratar de 14.30 a 16.30 horas. 12 Jl.

CASA "SEDERAP" SURTIDO completo para deportistas. Fabricamos red para tenis y fútbol; venta y arreglos de pelotas, cualquier tipo. — Chacabuco N.o 26-E. fono 90347.

MESAS PING PONG "VADELL" fabricante responsable. Arturo Prat 571. Fono 80788. 4 Dic.

16.—DOCUMENTOS EXTRAVIADOS.

HABIENDOSE EXTRAVIADO LIbreta de la Caja de Ahorros, N.o 195380, de Fermín Callio, queda nula por haberse dado el aviso correspondiente. 4 Jl.

HABIENDOSE EXTRAVIADO CH. N.o 45366, por 1.900.50, pagadero Caja Nac. de Ahorros Central, queda nulo por haber dado aviso correspondiente. 5 Jl.

17.—DIVERSOS.

CALZONES AFRANELADOS DE seda $ 55. Irarrázaval 470, frente Teatro Andes. 28 Jl.

"SOLARINE" CONVIERTA EL bronce en oro Abrillantándolo con Meyers "SOLARINE" Agentes en Santiago: MARKT Co. Ahumada 71 Teléfono 69511 18 F 1950

PARCHES INVISIBLES EN CALzados Eleuterio Ramírez 1136 casi esquina San Diego. 27 Jl.

SITIOS
$ 6.000 -- 8.000 CONTADO
SALDO HASTA 50 MESES
AGUA POTABLE
LUZ ELECTRICA
SOLERAS DE PIEDRA
ACERAS DE CONCRETO
CALZADAS MACADAM HIDRAULICO — MICRO A LA PUERTA — ENTREGA DE SITIOS Y TITULOS, INMEDIATA
POBLACION JOSE JOAQUIN PEREZ
TRATAR CON SU DUEÑO
SOTOMAYOR 375

¡Oiga Mejor!
CON AUDIFONOS
EMERSON
DE RODOLFO HAMMERSLEY
BANDERA 183 - LOCAL 17

contra TOS y Bronquitis
PECTORAL
SOTO ROJAS
BASE: CODEINA - BROMOFORMO - SULFOGUAYACOLATO DE
Diariamente obsequiamos un frasco de "PECTORAL SOTO ROJAS" a los favorecedores de los económicos de LA NACION.

VENDO EN GRAN AVENIDA

$ 200.000.— Próximo al paradero 27, micros a la puerta, casaquinta, 1.000 m2. Tiene 3 amplias piezas y servicios. Facilidades de pago.

$ 220.000.— Población Atacama, casa un piso, sólida, tiene 4 piezas, parrón, gallineros y frutales.

$ 260.000.— Próximo al paradero 27, casa un piso, 600 m2. Tiene hall, comedor, 4 dormitorios, baño, dependencias y 3 locales que producen 2.000.— pesos mensuales.

$ 300.000.— Inmediato al paradero 7, bungalow moderno, living-comedor, un dormitorio baño instalado, cocina, jardín y patio. Facilidades de pago.

$ 300.000.— Población Atacama, esquina, casa un piso, sólida, con amplio local, living comedor, 5 dormitorios, baño, dependencias, patio. Facilidades de pago.

$ 320.000.— Inmediato al paradero 25, casa nueva, de madera, con 1.600 m2 de jardines, parrón, frutales. Living, comedor, escritorio, 3 dormitorios con closets, baño y cocina. Facilidades de pago.

$ 320.000.— Inmediato al paradero 24, casaquinta, 2 pisos, 30x40 metros. Living, comedor, galerías, 3 dormitorios, baño instalado, dependencias, jardín, parrón, frutales, entrada de auto. Facilidades de pago.

$ 350.000.— Lado paradero 4, casa moderna, un piso, sólida, living, comedor, 2 dormitorios con closets, baño completo, dependencias, jardín y patio. Deuda 0 000 Caja Empleados Particulares.

$ 395.000.— Gran Avenida, esquina, antes del paradero 20, bungalow moderno, sólido. Living, comedor, 4 dormitorios, baño instalado, dependencias, jardín, patio, garage.

$ 410.000.— Sector Escuela de Aviación, bungalow moderno, 17x46 metros. Living, comedor, 3 dormitorios, baño instalado, dependencias, jardín, árboles frutales, garage. Facilidades de pago.

$ 450.000.— Próximo al paradero 18, casa un piso, sólida, micros a la puerta. Tiene 7 piezas, 2 toilettes, 2 halls, 3 gallineros, parrón, frutales.

$ 450.000.— Inmediato al paradero 27, bungalow, sólido, rodeado de 1.360 m2 de jardines, frutales, living, comedor, 3 dormitorios con closets, baño instalado con thermoeléctrico, dependencias, cancha de tenis, garage.

$ 450.000.— Inmediato al paradero 17, casaquinta, 20x50 metros. Sólida. Living, comedor, escritorio, 4 dormitorios, baño, dependencias, jardín, frutales, parrón, garage.

$ 500.000.— A tres cuadras del paradero 19, esquina, bungalow, moderno, asísmico, rodeado de 1.500 m2 de jardines, parrón, frutales, Galería, living, comedor, 3 dormitorios, baño instalado, dependencias, garage.

$ 510.000.— A una cuadra de Gran Avenida, próximo a San Bernardo casaquinta, un piso, sólida, 7.200 m2 de jardines, parrón, frutales. Living-comedor, 4 dormitorios, baño, dependencias, entrada de auto. Deuda a Caja de Ahorros y facilidades.

$ 550.000.— A cinco cuadras del paradero 21, casaquinta, un piso, 5.000 m2 de jardines, parrón, frutales. Living-comedor, 2 dormitorios, baño, dependencias.

$ 600.000.— Inmediato al paradero 21, bungalow por terminar, rodeado de 1.075 m2. de arboleda frutal. Parquets sobre concreto. Living-comedor con chimenea, 3 dormitorios con closets, baño instalado, thermoeléctrico, dependencias, entrada de auto. Deuda Caja Empleados Particulares.

$ 680.000.— Inmediato al paradero 20, bungalow rodeado de 4.000 m2 de jardines, árboles frutales y de sombra. Living, comedor, 4 dormitorios, 2 baños completos, dependencias, terraza, garage. Deuda 120 mil. Caja Nacional de Ahorros y facilidades de pago.

$ 680.000.— Inmediato al paradero 9, bungalow moderno, con living, comedor, 3 dormitorios, baño instalado, dependencias, terraza, jardín, parrón, entrada de auto. Tiene un departamento de renta con seis piezas, baño y cocina. Deuda 110.000. Caja Empleados Particulares.

$ 700.000.— Inmediato al paradero 7, bungalow sólido, 17x68 metros. Living, comedor, galería, 4 dormitorios, baño instalado, dependencias, jardín frutales, parrón, garage. Facilidades de pago.

$ 800.000.— Gran Avenida (Cisterna), chalet de dos pisos, rodeado de 850 m2 de jardines, parrón, frutales. Construcción asísmica, dor, otro de diario, escritorio, instalado, toilette de visitas, dencias, garage. Deuda 80 000 Ahorros.

$ 900.000.— Inmediato al paradero un piso, 5.000 m2 de jardines, ving, comedor, 4 dormitorios, baño dos, dependencias, gallineros cilidades de pago.

$ 900.000.— Inmediato al Estadio let sólido, rodeado de 1.000 m2 Living, comedor, costurero, escritorio 2 baños completos, toilette de visitas piscina y garage.

$ 1.000.000.— A una cuadra del paradero 38, casaquinta un piso m2 de jardines, viña y arboleda medor, 3 dormitorios baño instalado garage. Facilidades de pago.

CARLOS OSSANDON G. —

18.—EDUCACION

CABALLEROS, SEÑORITAS, ENseñanza peluquería completa. Presto herramientas. Facilidades pago. Cursos diurnos y nocturnos. Chacabuco 1356. 30 Jl.

APRENDA ESCRITURA máquina en forma perfecta. Cursos 15 días, un mes, dos meses. Instituto de Contabilidad. Fundado en 1922. Santo Domingo 1030. 7-Jl.

UNICA ESCUELA PROFESIONAL francesa Suzanne Rouset, Agustinas 879, fundada 1927. Enseñanza garantizada, reconocida P. S. G., diplomas autorizados. Cursos diurnos y nocturnos, corte, modas, costura, flores, bordado a máquina, muñecas. Internado. Matrícula permanente. Pida prospectos. Casilla 9864, 32190. 5 Jl.

PEINADOS, PERMANENTES, GArantízase competencia profesional. Diplomas. "Instituto Alonso Figueroa". Catedral 1257. 9 Jl.

DACTILOGRAFIA MODERNA EN 15 días. Enseñanza perfecta, económica. "Instituto Alonso Figueroa". Catedral 1257. 9 Jl.

"INSTITUTO MODERNO", ESPEcializado. Enseñanza Mecánica-dental. Peluquería profesional. Modas. Corte. Dactilografía perfecta, enseñanza en 15 días. "Instituto Moderno". Mac Iver 540. 9 Jl.

ACADEMIA "FENIX". Matrícula abierta. Cursos modas, corte, confección, moda infantil, lencería, camisería, sastrería. Enseñanza completa eficiente, económica, por profesoras especializadas. Sistema de facilísima comprensión y aplicación merada. Otórgase diplo- inmediata. Atención esmas legalizados. Solicite prospectos. Santo Domingo 1030 (cerca Puente). 18 Jl.

19.—ELECTRICIDAD.

ELECTRICISTA ORDENES INglaterra 1486. 18 Oc

FABRICAMOS, MANTENEMOS Y modernizamos cualquier tipo de calentadores eléctricos para agua y radiadores hidroeléctricos. — Rogelio Ugarte 1393. Fono 51451. 22 Jl.

CASA A VALENZUELA. INSTAlador técnico autorizado. Materiales eléctricos Instalaciones luz, fuerza y calor San Diego 974. Fonos 51752-52869. H|A

21 —HOTELES.

HOTEL BRASIL 44. TODAS LAS habitaciones con radio H|A

HOTEL REAL, SAN PABLO 1265 Piezas higiénicas, confortables Precios módicos 24 M 1950

22 —IMPRENTAS. LIBRERIAS ETC.

PLUMAS FUENTE, ENCENDEDOres, lápices, arreglo. Galería Alessandri N.o 30. 2 Ag.

23 —JARDINES.

JARDIN SUR. SANTA ROSA 5753 liquida todas plantas parque flores y bulbos de flores por entrega de terreno 9 Ag

24 —MATERIALES DE CONSTRUCOION.

PAPELERIA CENTRAL NUEVA York 63 Casilla 722 Lindo surtido papeles importados y nacionales Despacho a provincias H|A

GRAN BODEGA AVENIDA GEneral Bustamante 772 Teléfono 5184 Materiales para construcciones H|A

OPORTUNIDAD! PAPELES MUrales lisos rollo $ 4.00; Floreados a $ 7; Ponceados $ 11. Papelería Nacional Arturo Prat 361 H|A

PLANCHAS YESO 1.80 MT2 31 cornisas, tornillos, toperoles Arturo Prat 1754. 17 N.

PINTA, EMBALDOSA REPARA SU casa, etc. a precios más bajos Lobos, Arturo Prat 936. 12 N.

CONSTRUCCIONES Y REPARAciones por pequeñas que sean, ejecuta Francisco Diaz M., Subingeniero U. C. Morandé 466. Oficinas 11 y 14. Teléfono 83994. Presupuestos y consultas, sin ninguna clase de compromiso H A

PUERTAS, VENTANAS, GRAN SURtido en medidas y modelos "Standard". A los precios más bajos. Fabricamos persianas celosía. Fábrica "Record". San Diego 743. 4 Jl.

NUEVA DEMOLICION! RIQUELme 815. Puertas mamparas, ventanas, zinc, tablas piso, cielo, rodes, baldosas, infinidad materiales. Precios baratos. Demuele Recaredo Villalba. Bodegas San Diego 957. 8 Jl.

PUERTAS Y VENTANAS STANdard. Disponemos del mejor surtido. Santo Domingo 1159. San Diego 2256. Fénix. 10 Jl.

CONSTRUCCIONES MODERNAS.— Construimos todo tipo de casa, tanto en la ciudad o fuera, igualmente ampliaciones modernizaciones, damos toda clase de garantías nos encargamos de los planos. Empresa Balboa Mendoza. Huérfanos 1175, oficina 703. 11 Jl.

CONSTRUCCIONES! REPARAciones, estucos de fachada, pinturas, instalaciones de agua potable y gas. Se estudian planos y presupuestos sin compromiso ninguno, por pequeños que sean. Huérfanos 1235. Oficina 25. De a 19 horas. 4 Jl.

FIERRO REDONDO PARA CONStrucciones. Sack. 2 Ag.

PINTURAS PASTA SACK. 2 Ag.

S. SACK: BARRACA FIERRO. San Pablo 1179. Morandé 817. Precios bajos. 2 Ag.

FIERRO GALVANIZADO LISO. Sack. 2 Ag.

FIERRO ACANALADO GALVANIzado. Sack. 2 Ag.

CASTELUNA HNOS. COMPRA CAsas, galpones, para demoler. Reparaciones en general, cierres de andereta $ 200. Ejército 758. 1.o Ag.

25.—MAQUINARIAS.

BOMBAS TRANSVASIJAR VINOS sobre carros. Fábrica Ingeniero Cintolessi Santo Domingo 1140. Fono 93732. H|A

BOMBAS CENTRIFUGAS IMPORtadas nacionales, todos tamaños. Motores bencina o eléctricos. Fábrica Ingeniero Cintolessi Fono 82. Santo Domingo 4140 H|A

QUEMADORES DE PETROLEO Y alquitrán, para calderas y hornos. Monseñor Eyzaguirre 434 (Ñuñoa) altura 1700 Irarrázaval 22 F 1950

MOTORES ELECTRICOS ALTERnos y continuos, vendo. Catedral 5. Teléfono 83573. H|A

SEÑORES INDUSTRIALES! Ofrecemos el más extenso surtido de motores y maquinarias, a los precios más convenientes Consúltenos antes de decidir su compra, le será provechoso "Casa Héctor Moreno". Arturo Prat N.o 136 H|A.

25.—MAQUINARIAS.

BALANZA MOLINILLOS PICAdoras cortadores fiambre vendemos, compramos Reparaciones garantidas Ex jefe técnico Hobart-Dayton, 24 años. "Precisión Hispana". Alameda B. O'Higgins 287 Fono 34223. H A

CAFETERAS EXPRESS, BAÑO maría, loncheras, jugueras ventiladores, lavadoras ropa "Precisión Hispana". Avenida Bernardo O'Higgins 287 teléfono 34223. H|A.

BALANZAS TODAS MARCAS bombas aceite Suárez. A. y M. Schneider y Cía Lira 1153 Fono 53826. 14 mayo 1950

26.—MAQUINAS DE COSER.

COMPRO MAQUINAS COSER boletos empeño objetos alhajas García Reyes 86 Fono 0191 30 F

MAQUINAS COSER Y ESCRIBIR compro y vendo. Reparaciones garantidas. Casa Pupko 10 de Julio 318-B. Fono 34730. H|A

27 —MAQUINAS DE ESCRIBIR.

SIMS OFICINA TECNICA MAquinas escribir, sumar calcular Teatinos 551. Teléfono 60273. H|A

MAQUINAS ESCRIBIR SUMAdoras, calculadoras, compro. vendo. Reparaciones garantidas Bandera 517 Teléfono 85479 2 My-1950.

28 —MUSICA.

CASA ELBO, VENDE, COMPRA cambia pianos, composturas Rosas 1225. H|A.

CASA ELBO, ARRIENDO POR días, para fiestas sociales, malones, santos, Rosas 1225, teléfono 61754. H|A.

CASA ELBO, FUNDADA, ANTOfagasta 1905 gran variedad pianos incluso modelos ultramodernos, para departamentos, de importación directa. Facilidades Rosas 1225—61754. H|A.

29 —MODAS Y CONFECCIONES.

¡PIELES! TRANSFORMACIONES curtidos, teñidos, trabajos perfectos. Precios módicos. "El Canadá". Merced 301. 26 Jl.

COMERCIANTES: ROPA INTErior, tejidos de lana de la Fábrica Libertad Rosas 1367. 10 Sept.

¡¡PIELES!!! TECNICO peletero europeo, recibe hechuras y transformaciones Precios módicos. San Antonio 470 Fono 31952. 5 N.

30 —MUEBLES Y MENAJES

ROSAS 1777. MUEBLERIA CENtral, ofrece: dormitorios $ 3.200 comedores $ 2.900; halls $ 2.000. También ofrece créditos Mueblería Central Rosas 1777 H|A

COLCHONES Y SOMMIERES DESde $ 150 Marquesas Catres. $ 500 Especialidad medidas, composturas Despachamos provincias. Venta mayor y menor Fábrica: Mapocho 3330 Fono 95302 27 N

MUEBLES NORMANDOS. Precios rebajados, comedor completo $ 8.400; living, telas importadas, $ 7.800. Mueblería "El Círculo". Arturo Prat 563. 18 S

MUEBLES: CALIDAD INsuperable. ¡¡Amplios créditos!! Consulte sin compromiso, Mueblería "Confort". Santo Domingo 865. 6 Jl.

MUEBLES: CALIDAD INsuperable. ¡¡Amplios créditos!! Consulte sin compromiso, Mueblería "Confort". Santo Domingo 865. 6 Jl.

MUEBLES: CALIDAD INsuperable. ¡¡Amplios créditos!! Consulte sin compromiso, Mueblería "Confort". Santo Domingo 865. 6 Jl.

¡¡OCASION!! VENDO TODA CLAse muebles, menajes, catres Créditos. San Diego 346. 20 O.

MUEBLES: CALIDAD INsuperable. ¡¡Amplios créditos!! Consulte sin compromiso, Mueblería "Confort". Santo Domingo 865. 6 Jl.

MUEBLES: CALIDAD INsuperable. ¡¡Amplios créditos!! Consulte sin compromiso, Mueblería "Confort". Santo Domingo 865. 6 Jl.

MUEBLES: CALIDAD INsuperable. ¡¡Amplios créditos!! Consulte sin compromiso, Mueblería "Confort". Santo Domingo 865. 6 Jl.

MUEBLES: CALIDAD INsuperable. ¡¡Amplios créditos!! Consulte sin compromiso, Mueblería "Confort". Santo Domingo 865. 6 Jl.

MUEBLES: CALIDAD INsuperable. ¡¡Amplios créditos!! Consulte sin compromiso, Mueblería "Confort". Santo Domingo 865. 6 Jl.

MUEBLES: CALIDAD INsuperable. ¡¡Amplios créditos!! Consulte sin compromiso, Mueblería "Confort". Santo Domingo 865. 6 Jl.

MUEBLES: CALIDAD INsuperable. ¡¡Amplios créditos!! Consulte sin compromiso, Mueblería "Confort". Santo Domingo 865. 6 Jl.

MUEBLES: CALIDAD INsuperable. ¡¡Amplios créditos!! Consulte sin compromiso, Mueblería "Confort". Santo Domingo 865. 6 Jl.

MUEBLES: CALIDAD INsuperable. ¡¡Amplios créditos!! Consulte sin compromiso, Mueblería "Confort". Santo Domingo 865. 6 Jl.

MUEBLES: CALIDAD INsuperable. ¡¡Amplios créditos!! Consulte sin compromiso, Mueblería "Confort". Santo Domingo 865. 6 Jl.

MUEBLES: CALIDAD INsuperable. ¡¡Amplios créditos!! Consulte sin compromiso, Mueblería "Confort". Santo Domingo 865. 6 Jl.

DICK TRACY

Por Charles Altroph

EL JUEZ JUSTO

Por Brent and Wells

30 —MUEBLES Y MENAJES

MUEBLES: CALIDAD INsuperable. ¡¡Amplios créditos!! Consulte sin compromiso, Mueblería "Confort". Santo Domingo 865. 6 Jl.

MUEBLES: CALIDAD INsuperable. ¡¡Amplios créditos!! Consulte sin compromiso, Mueblería "Confort". Santo Domingo 865. 6 Jl.

¡¡SOMMIERES!! "COLchonería Francesa". Refacciona colchones a domicilio. San Diego 9. Fono 86259. 12 Jl.

30.— MUEBLES Y MENAJES

MUEBLES "ASTRAL". San Diego 458. ¡Alta calidad! Precios bajos. Créditos. 31 D.

¡¡¡OCASION!!! VENDO AMOBLAdos dormitorio, comedor, hall, muebles sueltos. Delicias 2456. 2 Ag.

NO HAY MEJOR QUE UNgüento Monte Santo! 30 S

33.—NEGOCIOS, VENDEN

VENDESE OCASION REGIA REsidencial amoblada, enfermedad dueño, once piezas, arriendo bajo. Nataniel 223. 5 Jl.

6.000 REGALO PRODUCTIVA INdustria casera, artículo muy vendible. Carmen 1205. 4 Jl.

34.—NOTIFICACIONES Y CITACIONES.

NUEVA DIRECTIVA ELIGE EL Sindicato Profesional de Marroquineros, Maleteros, Guanteros y R. S.— Ante la presencia del Inspector del Trabajo, señor Roberto del Pedregal, se eligió la mesa directiva que regirá los destinos de la organización durante el período 1949-1950, habiendo quedado constituída de la siguiente manera: Presidente, Nicolás Carvajal; secretario, Alfredo Muñoz; tesorero, Luis Contreras; directores, Sergio Alvarado y J. René Mena. Hacemos la presente publicación dando cumplimiento con lo dispuesto en el Art. 378, del Código del Trabajo. 5 Jl.

36.—OCUPACIONES BUSCADAS.

SE OFRECE JOVEN PARA OFIcina, 5.o Humanidades, hijo de suboficial de Ejército. Conducta intachable. Dirigirse a P. Aguayo. Martínez de Rosas 4695. 5 Jl.

JOVEN 23 AÑOS, NECESITA TRAbajar en cualquiera cosa, desde las 18 a 22 o 24 horas. Eduardo López. Rosas 1454. 5 Jl.

37 —OCUPACIONES OFRECIDAS.

CARPINTEROS COMPETENTES para instalaciones, necesita Saavedra Bénard. Compañía con Morandé. 4 Jl.

MAESTRO HOJALATERO-GASFIter competente, necesito. Taller Bascuñán 114. 4 Jl.

GUIA PROFESIONAL

MEDICOS

ROGER LAMAS
Piel-Venéreas
Puente 776, 2-4. 3 VIII

Dr. JIRON
Niños
Teléfono 491403. Pedir hora. 3 VIII

DR CASTAÑON
Exclusivamente pulmón
Agustinas 1269 (edificio LA NACION)

DR MANUEL MUÑOZ VALENZUELA.
Enfermedades de niños.
Almirante Pastene 344-A.
Teléfono 41270.

Dr. JUAN BRZOVIC RADONIC
Enfermedades mentales y nerviosas. Agustinas 715. Depto 607 6.o piso. Consultas: 16|18 horas. 14 VIII

RAIMUNDO RATINOFF
Toda tuberculosis, Broncopulmonares, asma, Rayos X. Agustinas 681, 15 a 19. 36372-32521. 11 VII

DR. WORTZMAN
Medicina interna Reumatología. — Rayos X. Monjitas 350, 2.o piso Depto. 1. Fono 31813 Horario: 5-6.30.

DR CLAUDIO COSTA
Cardiología Electrocardiograma
Rayos X.
Horario: 3.5.

Dr. GORGEWSKY
Rayos X
Broncopulmonares. Estómago. Hígado. Diabetes. (De 2 a 5). Almirante Barroso 57. 16 XII

DR G. DEL RIO
Recoleta 555.
Fono 74323.
Señoras — Partos.
Consultas: de 6-7 P. M. 24 XI 49

Dr. HEINS
Enfermedades de la piel. Consultas: 11-12 y 15-18. Monjitas 665. Fono 33143. H|A.

GALLEGUILLOS.
Rayos X.
Corazón, Pulmón, Hígado.
Estómago.
Nataniel 457. Fono 80691. 26 XI.

M. WAISSBLUTH
Corazón, Pulmón, Estómago, Hígado, Rayos X. Serrano 140. Fono 64177. H|A.

GONDOS
Recientes estudios en Estados Unidos. Ortopedia Traumatología. Reuma Deformaciones huesos, accidentes trabajo y deporte.
Phillips 16. Fono 82351. H. A.

DOCTORA LONNBERG.
Ginecología — Partos.
Nataniel 658 — 64562. 20 VIII

DOCTOR AVILES
Cirugía-Medicina General
Práctica hospitalaria, partos y enfermedades de señoras. Atenderá de 14 a 17. Miguel Claro 199. Fono 492844. 9-VII

Dr. ABDELKARIM DAVIS
Médico-Cirujano
Medicina general. Consulta de 13 a 15. Avda. Matucana 704. Teléfono 95783. H|A

DRA. LUISA PACHECO PIZARRO.
Médico-cirujano.
Señoras y niños. Consultas de 2-5. Nataniel 475. Fono 86762 N|C.

Dr. ABDELKARIM DAVIS
Enfermedades de señoras: Ginecología, Sexología, Psiconeurosis. Consultas de 3-7. Merced N.o 156. Parque Forestal. H|A.

KLEMPEL
Oídos, nariz, garganta. Ahumada 131. Oficina 907. Consultas: 4-6. H|A.

MIGUEL ESTAY
Psiquiatra
Plaza Bulnes 80. Depto. 76. Consultas fono 66961. H|A.

Dr. HERNANI PARODI
Piel-Venéreas.
Serrano 333. Teléfono 89693. 2 VIII

DOCTOR THOMPSON SCHWARZENBERG
Metabolism sexual, señoras. Glándulas, obesidad. Bocio. Delgadez. Diabetes — Merced 486-A. Fono 33788. 3 VII

DARRIGRANDI
Cirugía Venéreas, Sífilis, Rayos X. Nebulizaciones. Teléf. 45427-67336 Serrano 20-B De 6.8 4 VII.

R. SERGIO ALTAMIRANO
Psiquiatra, especialista en alcoholismo. California 2271. Pedir hora. Fono 491217. 3-VII

MEDICOS

CLINICA PIEL, VENEREAS, Dr. SYLVESTER
Examen salud. Rayos X, 8-11. 15-20. Teléfono 31832. Monjitas 298. H|A.

PROFESOR RAMIREZ
José M. Infante 22.
Piel. Venéreas. Fono 48517. 2 VIII

ISAAC HORVITZ.
Mentales-Nerviosas
Santa Rosa 1053 2-5. 30 X

Dr. J. MONTERO C.
Medicina Interna Psico-Somática, especialmente hernias, várices, hemorroides sin operar diabetes, reumatismo, obesidad.
Rayos X
Pulmón, corazón, estómago y vías biliares. Diagnóstico y profilaxis del cáncer. Impotencia y frigidez (sexología). Enfermedades venéreas. Irarrázaval 461 A. De 17.30 a 19.30. Ismael Valdés Vergara 384. De 14 a 16. Pedir hora teléfono 33639. H A.

INSTITUTO DE ENFERMEDADES DEL CORAZON
DR. DESIDERIO GROSS
Titulado Europa y Chile.
2 años en Nueva York.
EXCLUSIVAMENTE PARA ENFERMOS DEL CORAZON
Cansancio, presión aorta angina, coronarias asma trastornos nerviosos del corazón. Tratamiento de los trastornos circulatorios de las piernas. Providencia 309 - Fono 491402
Consultas: 2 - 6 P. M. 31 VIII

CLINICA GRACIELA AGUILERA
Enfermedades señoras. Ginecología. Hemorragias. Diagnóstico precoz del embarazo. Consultas: 3-8 P. M. Suministro de medicamentos de urgencia. Inyecciones, curaciones. Exámenes laboratorio. Sotomayor 783. Fonos: 92588-82910. H|A.

OCULISTAS

DRA. TOBAR BUSTAMANTE
Ahumada 236 — Of. 601.
2.30-4 P. M. — Fono 80743. 16 XII

Dr. DANIEL AMENABAR OSSA
Operaciones. Enfermedades de los ojos. Graduado en Londres. 9.30-6.

MARIO AMENABAR PRIETO
Estudios Alemania. 3-6.30. Moneda 973. Oficina 521. Teléfono 82792. 11 VII

DR. ARAYA COSTA
Reñaca 34 (por Vicuña Mackenna 19). Consulta: 6.30 - 8. Fono 67945. 18-II-950

ABOGADOS

RICARDO ROBLES LETELIER
ABOGADO
Bandera 64. 3.er piso 9-VII

RICARDO ROBLES LETELIER
Abogado
Ahumada N.o 312. Of. 620. 13 VII

ROBERTO SANHUEZA GANGAS
Abogado
Nulidades de matrimonio, divorcios, particiones. Juicios civiles y del trabajo. Huérfanos 1164. 3.er piso. Depto. 50. H|A

ELIAS NEHGME RODRIGUEZ
Abogado
Estado 38. Oficina 45. Teléfono 88387. 11 VII

AIDA SEPULVEDA
HERACLIO MORALES
Toda clase de negocios profesionales, especialmente civiles y criminales.
Atención provincias. Arturo Prat 722, departamento 2. 18 VII.

ADRIANA KAPLAN C.
MARIA FERNANDEZ DE MOLINA
Abogados
Ahumada 131, 6.o piso, of. 614. Horas: 12 a 13—18 a 20. Estudio de títulos, escrituras de sociedades y contratos; particiones juicios civiles y del trabajo, posesiones efectivas. 2 VIII

JUAN FREDES DE LA LUZ
Abogado
Divorcios Posesiones efectivas Cobranzas Asuntos civiles, criminales y Huérfanos 1164. Tercer piso. Oficina 52. Fono 69265. Consultas: 11.30-12.30 y 17.30-18.30 horas. H A.

HIPOLITO GATICA
EDMUNDO PEREZ
ADRIAN MOLINA
LIBER GATICA
Abogados
Bandera 140-F., 5.o piso, Of. 10. Teléfono 85303. 2 VIII

ABOGADOS

ALFREDO ILABACA LEON
Huérfanos 1294.
Fono 89089 5 X.

DENTISTAS

GLADYS RAMOS
Dentista
Trabajos rápidos, económicos. Placas acrílico. Moneda 821. 5-8 P. M. 10 VII

REEMPLAZA DIENTES QUEbrados en 25 minutos. Repara las dentaduras rotas en una hora. Laboratorio Dental "Oberg". Pasaje Matte 81. Segundo piso. Of. 222. Entrada diagonal. Huérfanos con Estado. H|A.

DIENTES ANTIESTETICOS
Reciben perfecto aspecto estético por fundas de porcelana o acrílico Dentaduras estéticas último sistema. Se coloca la dentadura artificial inmediatamente después de hechas las extracciones. Trabajos de urgencia en 24 horas, y menos también.
Clínica Dental Dr. A Rodríguez
Pasaje Agustín Edwards 29 Entrepiso 111. Entrada por Ahumada 312 Fono 74835 H|A

DOCTOR ALFREDO MUÑOZ LOBOS.
Cirujano-Dentista.
Puentes, Placas, Extracciones Compañía 1852. Fono 85779. H|A.

JOAQUIN PRIETO S.
Cirujano-Dentista
Cirugía, Prótesis, Rayos X, 10 12 y 5-7. Serrano 419 Teléfono 62992 20-1-1950

DR. A. CASAS BASTERRICA
Cirujano-Dentista.
Dentaduras relámpagos en 24 horas, y reparaciones en 80 minutos. Cirugía: operaciones y extracciones indoloras.
Consultas: de 2.20 a 7.30
Monjitas 485 H|A

Dr. CARLOS ROJAS
Dentista
Especialista en placas. Consultas: lunes, miércoles y viernes, de 14 a 18. Irarrázaval 5356. Teléfono 103 Los Guindos. 21 VII

SU DENTADURA FEA
Va a recibir aspecto estético y natural, colocándose fundas de porcelana o plásticas. Estudios especiales en U. S. A. Prótesis inmediata. Cirugía. Soldar en boca. "Sistema RAKOS". Terminación rápida. CLINICA DENTAL DR. MAYO. Pasaje Agustín Edwards 29. Entrepiso 111. Entrada por Ahumada 312. Fono 74835. H|A.

DENTADURAS
Reparaciones rápidas. Precios bajos. Politoff, dentista. Rosas 2033. 25 VII

GABINETE DE RADIOLOGIA dental "Horacio Wells" del doctor Isaac de Mayo Levy
Cirujano-Dentista
Cirugía, Prótesis, Radiología. Atiende de 4 a 7.30 P. M. en Ahumada 131. Piso 4.o Of. 415. 30-VII

MATRONAS

MATERNIDAD PARTICULAR
Pastoriza de Morales-Leontina de Gilabert.
Matronas.
Precios módicos. Esmerada atención. Servicio médico. Recién llegadas del extranjero, ofrecen sus servicios en Irarrázaval 2912. N O

AZUCENA NAVEAS
Diagnóstico, tratamientos, embarazos, casos urgentes, partos, pensionistas. Consulta permanente. Santa Filomena 150 (funicular). 14 VIII

MATERNIDAD LUISA KAPLAN
Arturo Prat 139. Teléf. 83128 8-VII

SEÑORA CARMONA
Santa Rosa 203. 36524. 1.o VIII

SARA SAN MARTIN
Clínica
San Francisco 208. Teléfono 88585. 1.o VIII

RAQUEL GONZALEZ TORO
Especialidad de primerizas.
Serrano 161. Fono 87202. 18 VII.

SEÑORA MORAL
Embarazos toda época
Tratamientos casos urgentes. Avda. Santa María 435. Departamento 311, próximo Escuela Dental. Fono 84931. 1.o VIII

FILOMENA YEVENES
Consultas gratis. San Diego 267. 2 VIII

CARMELA TORO
Matucana 640. Teléfono 92206. 11-VII

MATRONAS

MATERNIDAD SARA ZAVALA
Atención médica. Movilización cuenta de Clínica. Pensionados desde $ 1.500. Arturo Prat 1722. Fono 51056. 3 X

MATERNIDAD ST. JOSEPH
CARMEN CUEVAS
Casos urgentes, enfermas provincias. Villavicencio 380. Teléfono 34342. 23 VII

SEÑORA PHERINY
Atiende enfermas provincias
Lord Cochrane 95 9-VII

TECNICOS DENTALES

LABORATORIO DENTAL LEZAETA
Composturas inmediatas.
Huérfanos 757 tercer piso
Oficina 308. Teléfono 31829. H|A.

JULIO TOLEDO R
Estado 15 9-V-950

CARLOS ROMAN
Técnico Dental
Ahumada 116. Fono 68041. H|A.

HUMBERTO MAULEN
Mecánico para dentista
Bernardo O'Higgins 773 Oficina 6 Fono 60784 Trabajos rápidos H|A.

PRACTICANTES

DOMINGO CUEVAS
San Pablo 3255 Fono 91777. Atención 9-1 P. M., y 2.30-9 P. M. H|A.

REYES
Tratamientos.
A. Prat 763. Teléfono 66532. 21-VIII

LUIS ALDUNATE
Practicante masajista
Previa indicación médica curaciones vías urinarias e inyecciones. Atención domiciliaria. Enfermera para atención señoras. Teatinos 248. Deptos. 100-101 Fono 60628, lado Hotel Carrera. H|A.

ESCOBAR
Practicante.
Tratamientos Huérfanos 757. Oficina 207 Fono 36082 H|A

ELENA QUIROGA DE ROJAS
Inyecciones. Penicilina. Estreptomicina. Cumming 315. 10 VII

E. PASTENES VARELA
Practicante
Servicio día y noche. Andrés Bello 545 5 VII

MASAJISTAS

LUIS MUGA LEON
Masajista titulado.
Compañía 1329. Pedir hora Teléfono 62480. Atiende a domicilio H|A

MASAJE CIENTIFICO
Inductermia Vibración. Máquinas modernas.
OSCAR URRUTIA U.
Profesor de la E. de C., 18 años de práctica. Estudio: 21 de Mayo 592 Depto. 511 5.o piso. Edificio Caja de Carabineros, rincón de la Plazuela Santo Domingo. Pedir hora al teléfono 82340. H|A.

KINESIOLOGOS

IRMA TESTA R.
Gimnasia médica Masaje
Aire caliente. Reeducación
Guayaquil 45, Dpto. 1
(casi Esq. Carmen)
Fono: 35979.
Atención: 11-12 ½ y 15-18 horas H|A

VETERINARIOS

CLINICA VETERINARIA AMERICANA
Avenida Condell 16. Fonos: 45224-46541. 24 VII

ORTOPEDICOS

ORTOPEDICO FELIX
Arturo Prat 152. Pies planos, deformados. H|A.

CONTADORES

ORGANIZACION CIP
Carlos Illanes Peñafiel
Contador
Enrique Vergara Barros
Ingeniero Tasador
Raúl Illanes Peñafiel
Abogado
Toda clase de contabilidades, revisiones, balances, tasaciones de maquinarias y bienes raíces, leyes tributarias y sociales, formación de sociedades, cobro judicial. Los Serenos 475 Of. 401, de 15 a 20 horas. H|A.

CARLOS ILLANES PEÑAFIEL
Contador registrado N.o 8128. Toda clase de contabilidades. Revisiones. Balances. Los Serenos 475. Oficina 401. De 15 a 20 horas. H|A.

40.—PRESTAMOS, DINERO, INVERSIONES.

EL MAS ALTO INTERES CON EL máximo de garantía, sin la más mínima preocupación. se obtiene únicamente por intermedio de la Caja de los Propietarios de Chile S. A. Santo Domingo N.o 1249. 17 S.

42.—PROPIEDADES, COMPRAN.

COMPRO PROPIEDADES CONTAdo: calle Molina, primeras cuadras; parcelas Chica y Grande Peñaflor; casa grande, sitio, comuna Quinta Normal; propiedad renta, barrio Matadero; casa habitación sitio cerca Mercado Central; casa chica, cualquier barrio, dinero colocar primeras hipotecas, necesito buen interés año anticipado. Tramitaciones judiciales, administrativas en general. Juicios en general. Posesiones efectivas. Formación, revisión títulos particiones. Testamentos. Acciones bonos. Seguros. Extranjeros algo Europa. Permanencias definitivas. Atiendo: honorarios módicos. Cobranza letras. Cheques, cuentas, nacionalizaciones extranjeros, juicios ejecutivos rendamiento. Tratar señor Naun. Cochrane 189. Teléfono 501. Preferencias mañanas. 6 Jl.

COMPRO PROPIEDAD CUATRO dormitorios, barrio Stade Francais Bilbao. Fono 50586. Madrid 1293 3 Jl.

PROPIEDADES, VENDEN.

¡UN SITIO BARATO..., BIEN ubicado, buena inversión, seriedad. Facilidades? Cómprelo o véndalo a Lyon & Lopehandía Ltda Morandé 450. 2.o piso. Oficinas 22-23. 10 Jn. 50

CARMEN FRANKLIN SITIOS gran oportunidad, frente calle Carmen, desde $ 78 000 Contado $ 28 000 Saldo amplias facilidades Diversas dimensiones, excelente locomoción Empleados Particulares Tratar directamente dueño Estado 152, oficina 727, teléfono 63672, casilla 670 29 Jl

VIVA EN LO PROPIO: CON CUOtas mensuales de $ 1.000 y cómoda cuota contado, compre un sitio totalmente urbanizado en la mejor población de Cisterna. Tratar Huérfanos 1153 oficina 6. 28 Jl.

EN VALDIVIA DE PAINE, CON frente a camino a Santiago, movilización 6 veces al día, vendemos parcelitas desde 2.500 metros cuadrados en $ 40.000 con facilidades de pago; se trata de una verdadera oportunidad, ya que son terrenos de muy buena calidad que pagan su costo en 3 años; también tenemos parcelas desde $ 8 el metro con frente a caminos interiores. Invertir dinero en estas tierras, es hacer un excelente negocio. Tratar: Agustinas 1070. Oficina 232. 3.er piso. 8 Jl.

A JUBILADOS O RETIRADOS DE Ejército o Carabineros, ofrecemos oportunidad única a una hora de Santiago, parcelitas muy productivas con facilidades de pago. Tratar Matucana 59-A. 8 Jl.

100.000-120.000. OPORTUNIDAD. vendo casas interiores, sólidas, 3-6 habitaciones, cocina, servicios, patio. Calle Bulnes próximo Moneda. Facilidades. Agustinas 1070 Oficina 232. 10 Jl.

REGIOS BUNGALOWS, RECIEN construidos terreno 720 metros Living con chimenea, comedor hall, tres dormitorios con closets etc. Construcción primera, rejas parquet, óleo, terraza, calefacción Sin contribuciones ni comisión. Valor con facilidades $ 780.000. Acepto ofertas. Verlo todos los días. Av. Montenegro 1718 y 1734 dos cuadras de Av. Tobalaba, cuatro de Av. Bilbao. Micros Estación Central-Tobalaba. Su dueño Rosas 1238. 11 Jl.

$ 350.000, EXTENSA CASA 9x50. Siete amplias habitaciones, sala baño completa, frutales, excelente locomoción a la puerta. Conferencia 1118. Entrega inmediata. Dueño diariamente. Sin cajas ni intermediarios. 22 Jl.

45.—RADIOS.

RADIOS TODAS MARCAS TOCA discos Amplios créditos Reparaciones garantidas Servicio domicilio Casa Aravena. Esmeralda 829 Fono 89634 H|A

REPARACIONES RADIOS, A DOmicilio, garantidas. Teléfono 48092 9 S.

FERNANDEZ Y CONTRERAS Ltda. Avenida Independencia 453. Fono 69520. Radios RCA, Radios Phillips Arrendamos amplificadores Reparaciones. Servicio técnico H|A

RADIO RCA Y DISCOS VICTOR "Francisco Figueras y Cía.", Santa Isabel 0301-A., entre Avenida Seminario-Condell. Fono 44420. Facilidades. Se arregla toda clase radios. 2 Ag.

47.—RESIDENCIALES, PENSIONES.

DUEÑA DE RESIDENCIAL "CARmona" de Cartagena, recibe pensionistas, viandas domicilio. Libertad 936, Santiago 28 O

RESIDENCIAL: COCINA CHIlena - española Comida sana, aceite Piezas c|s muebles. Atención mesa, viandas.— A. Prat 627 5-F. 50

ARRIENDO PIEZAS AMOBLAdas, personas trabajen afuera desde 140 pesos semanales. — Brasil 44. H|A

PIEZAS SIN MUEBLES, MUY BUEna comida. Mando viandas.—Merced 315 4 Jl.

PENSION, PIEZAS, TELEFONO. Alameda 2097. 8 Jl.

CASTRO 214. SE ARRIENDAN piezas con pensión, matrimonios, personas solas, buena comida, teléfono 7 Jl.

RESIDENCIAL TURISMO, arrienda espléndidas piezas con buena pensión, atendida propia dueña. República 54. 30 Jl.

PIEZAS DISPONIBLES CON PENsión una o dos personas. Copiapó 411. 6 Jl.

PIEZA CON PENSION, TELEFOno. San Martín 68. 12 Jl.

47.a—RESTAURANTES.

RESTAURANTE CHIQUITO. Cocina francesa. Platos exquisitos Exposición 10 (Estación Central) Teléfono 63126 H|A

¿QUIERE USTED COMER MUY bien? Pase donde Alfredo, Club Radical Décima Comuna - Chiloé 1950. ¡¡¡Atención esmerada!!! H|A

S. SACK
FIERRO NACIONAL
REDONDO CUADRADO PLANO
S. PABLO 1179
MORANDE 817

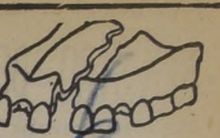

DENTADURAS ROTAS
repara en 1 hora, dientes quebrados reemplaza en 25 minutos
Laboratorio Dental "Oberg"
Pasaje Matte 81 -- Oficina 222 Entrada Diagonal, Huérfanos con Estado

48.—RELOJERIAS.

RELOJES MALOS, BOLETOS EMpeño compro. Delicias 772. Oficina diez "KIKO" 4-E-1950

¡¡RELOJES COMPOSTURAS baratas garantidas. Negocio muy serio. San Diego 351. Visítenos!!! H|A

¡RELOJES MALOS! Recibimos toda clase relojes en compostura, aún los rechazados por otras relojerías Especialidad en cronógrafos JOYERIA BLEIHOLDER. Bandera 268. 6 Ab. 50

H. NACHMANN, RELOJEROTécnico Huérfanos 757 4.o piso, oficina 406. Componemos relojes toda clase. Absoluta seriedad. Trabajos garantidos. Precios módicos.— Huérfanos 757. Fono 36464 H|A

RELOJES SUIZOS, LAS MEJORES marcas, con facilidades de pago Relojería Druv' San Antonio 80 esquina Moneda 30 N.

48.a—SANITARIOS.

SANITARIOS: SALAS baño completas. Silenciosos montados, asiento blanco. Tinas baño revestir. W. C. corrientes, lavaplatos, muebles cocinas, cortinas Nylon, califont, cocinas gas, eléctricas. Tramitaciones por Caja a empleados. Embalaje provincias. Alameda 369 y San Pablo 1374. 27 O.

SI SU CALIFONT NO FUNCIOna bien, llame a MUGA. Teléfono 34139. 1.o M. 1950

PARA INSTALACIONES SANItarias: MUGA, Vicuña Mackenna 843. Teléfono 34139. 1.o M. 1950

49.—SASTRERIAS.

TRAJES MEDIA CONFECCION. Sastrería Enrique Guendelman. San Diego 225 Créditos 20 Jl.

TRAJES HUASO TRANSFORmando ternos único especialista. Atendemos provincias. Sastrería Louis. San Diego 163. 22 N.

VIRADURAS TERNOS, ABRIgos, transformaciones, trajes hombre en trajes jóvenes zurcidos invisibles Sastrería Louis. San Diego 163, teléfono 8095 22 N.

SASTRERIA JUAN JOSE JARA. Hechuras finas $ 1.000. Transformaciones ternos en trajes sastre $ 780. Virados perfectos $ 480 Recibo composturas y transformaciones Puente 638. Teléfono 87558 Altos Casa Costoya 19 F 1950

¡AMPLIOS CREDITOS! SASTREría "La Flor de Matucana" Casimires nacionales e importados. Martínez de Rozas 3284. Lado Correo. H A.

SASTRERIA PASCUAL. GRANdes facilidades de pago. Entrega inmediata. San Diego 928. Ternos, confecciones, hechuras finas. H|A.

SASTRERIA WELLDRESS. HEchuras $ 550, virados, zurcidos, compostura, transformaciones ternos en traje sastre y huaso. Independencia 353. H|A.

OSORIO RECIBE HECHURAS finas desde $ 900, ternos medida desde $ 1.500. Avenida Matucana 323 H|A

SASTRERIA "POBLETE". DAmas caballeros. Treinta años prestigio. Especialidad, trajes sastre modernos. San Diego 2426. 18 Ag.

SASTRERIA "LAS DOS NAciones" Bascuñán 36. Ternos, abrigos de medida y confección. ¡Diez meses plazo! H|A

SASTRERIA VASQUEZ. BANdera 664 (altos). Teléfono N.o 81637. Casimires finos Hechuras. H|A

¿QUIERE PERFECCION EN SU traje? diríjase a Sastrería "El Viraje". Técnicas hechuras, zurcidos inimitables. Viraduras perfectas. Transformaciones trajes sastres de señora. San Diego N.o 213. Fono 81232. 27 N.

GUENDELMAN, SASTRE, HECHUras finas. Créditos. San Diego 852, edificio Teatro Caupolicán. 2 Ag.

¡CREDITOS! 12 MESES PLAZO. Ternos sobre medida, confección, abrigos, pilotos. Sastrería "El Corte Elegante", de Silvio Melrovich. San Pablo 2976. 28 Ag.

CASIMIRES NACIONALES DESDE 125 pesos metro; importados desde $ 175. Depósito directo de fábrica. Casa Salazar. Alameda Bernardo O'Higgins 2783, esquina Libertad. 2 Ag.

DESDE $ 850, TRAJES SOBRE MEdida; desde 700, trajes confeccionados. Sastrería Salazar. Alameda Bernardo O'Higgins número 2783, esquina Libertad. 2 Ag.

SASTRERIA "SALAZAR": CABAlleros, niños, extenso surtido, Corte elegante. Precios incompetibles. Alameda Bernardo O'Higgins 2783 esquina Libertad. 2 Ag.

52.—VARIOS.

VINOS TINTO Y BLANCO, CHIcha cruda de Curtiduría dulce y chicha cocida de Quilicura, a precios realmente bajos, ofrece a Ud. su productor. Pídalo al fono 52818. Reparto a domicilio, sin recargo. 4 Jl.

CUADROS DE SEDA AFRANELAdos $ 40. Irarrázaval 470, frente Teatro Andes. 28 Jl.

CERRAJERIA ARTISTICA EJEcuta todo trabajo cerrajería y herrería y ramo en general; sin anticipo y facilidades. J. Vergara. 10 de Julio 307. B. 10 D.

PASTA PARA CALZADO "OCEAN" M. R. negra y amarilla. Precios especiales a comerciantes. Despacho a provincias. Ricardo Santa Cruz 521. 7 Jl.

CUADROS DE SEDA AFRANELAdos $ 40. Irarrázaval 470, frente Teatro Andes. 28 Jl.

CUADROS DE SEDA AFRANELAdos $ 40. Irarrázaval 470, frente Teatro Andes. 28 Jl.

ESTUDIO EN ARTE DE LEER LAS manos científicamente. Diagnóstico biológico de negocios, inteligencia carácter, educación, matrimonio y psicología criminal, Avenida Los Leones 926. Teléfono 42121. Consultas de las 3 en adelante. 24 S.

(Más económicos en la última página)

MINISTRO DE OBRAS PUBLICAS VISITO OSORNO

Población ferroviaria de Peñablanca fué entregada solemnemente

VILLA ALEMANA, 3.— Se llevó a cabo en Peñablanca, el acto de entrega de la población levantada por la Caja de Retiro y Previsión de los Ferrocarriles para un grupo de sus imponentes.

A esta ceremonia asistieron el vicepresidente de la Caja, señor Manuel Ojeda Guzmán, el diputado señor Alfredo Nazar, el Alcalde de Villa Alemana, señor Carlos Páez; el regidor señor Casimiro Perocarpi; miembros del Consejo de la Caja y altos funcionarios de la misma.

La entrega de las 45 viviendas que forman la citada población fué hecha personalmente por el señor Ojeda a cada uno de los imponentes que se inscribieron previamente para su adquisición. En esta ocasión el señor Ojeda, al hacer entrega de las llaves al primero de ellos, en un breve discurso destacó la obra que realiza la Caja a lo largo de la red ferroviaria, que a parte de cumplir con una de sus funciones, expresó está realizando los propósitos de S. E. el Presidente de la República en orden de dotar de viviendas al pueblo.

Al finalizar este acto, el Consejo ofreció un almuerzo a las autoridades y delegados de los imponentes en una quinta de los alrededores. En esta ocasión varios oradores se refirieron a la labor que lleva a cabo la Caja y para aplaudir la tarea del vicepresidente señor Ojeda y miembros del Consejo en pro de la solución de uno de los problemas que más afecta al país, como es la escasez de habitaciones.— (PEROCARPI, Corresponsal).

MAÑANA

De 9.30 a 12.30 y de 14 horas adelante

REMATE DE OBJETOS VARIOS

EN LA SUCURSAL N.o 4 DE LA

CAJA DE CREDITO POPULAR

San Pablo 2461-2471

Préstamos de noviembre de 1948 y vencidos en mayo de 1949, concedidos por las Sucursales N.os 4 y 6.

EXHIBICION:
Hoy de 9.30 a 12.30 y de 14 a 16.30 horas.

Comisión estudiará proyecto para evitar inundaciones

OSORNO, 3. — El Ministro de Obras Públicas y Vías de Comunicación, señor Ernesto Merino Segura, acompañado del Intendente de la provincia y de los diputados señores Quintín Barrientos y Sergio Sepúlveda, visitó hoy el barrio de Rahue con el objeto de imponerse de los perjuicios causados por el último temporal.

El señor Merino conversó detenidamente con los moradores, prometiéndoles la visita de una comisión técnica que estudiará la manera de evitar que vuelvan a producirse inundaciones en este sector.

Al mediodía los radicales de Osorno le ofrecieron un almuerzo. En la noche la Sociedad Agrícola y Ganadera de Osorno y los industriales de la zona lo festejaron con una comida en el Club.— (Montaldo, corresponsal).

CONFERENCIA SOBRE LEYES SOCIALES A PENADOS DE PARRAL

PARRAL, 3. — El Inspector del Trabajo, don Osvaldo Silva Córdova, dictó en la Cárcel Pública, una interesante conferencia sobre la aplicación de las leyes sociales vigentes, a noventa y ocho recluídos de este penal.

El conferencista explicó su tema en forma muy clara, pues, fué comprendido por la población penal la que al final le tributó muchos aplausos. (VALLEJOS, Corresponsal).

MUNICIPALIDAD AGRADECE A PARLAMENTARIOS

PARRAL, 3. — El Municipio ha enviado a los parlamentarios señores Ulises Correa, Alejandro Vivanco y Eduardo Alessandri, la siguiente comunicación de agradecimientos, por su intervención en el problema eléctrico.

"La Iltma. Municipalidad de Parral, acordó por unanimidad de los regidores asistentes agradecer a usted por mi intermedio, todas las gestiones que ha realizado, tendientes a solucionar el grave problema de la luz, que se ha presentado en Parral, y muy en especial, en el sentido de obtener que la Dirección General de Servicios Eléctricos se haga cargo de la planta local, mientras se normaliza la situación que se le ha creado al actual concesionario. Saluda muy atentamente a usted, Alfredo Urrutia Montecinos, Alcalde".— (VALLEJOS, Corresponsal).

INSCRIPCIONES ELECTORALES

PARRAL, 3. — De conformidad a las instrucciones impartidas por el Director del Registro Electoral, el 1.o se dió comienzo en esta comuna, a un nuevo período de inscripciones en los Registros Electorales.

No se observó interés por cuanto solamente se inscribieron dos personas, un hombre y una mujer. Los miembros integrantes de la Junta son el Notario, el Delegado de Identificación y el Tesorero Comunal. (VALLEJOS, Corresponsal).

Murieron dos personas en accidente ocurrido en cercanías de Curicó

CURICO, 3. — Ocurrió un grave accidente automovilístico cerca del fundo Lontuécito, a un kilómetro de Cumpeo.

A causa de este accidente, murieron instantáneamente los señores Pedro Espinoza, comerciante de Cumpeo, y Antonio Trigo, vecino del fundo Casas Viejas.

La máquina se volcó en una cuesta que tiene una pronunciada curva, debido a que el conductor no disminuyó la velocidad.

La desgracia ha causado verdadera consternación en las mencionadas localidades. —(Corresponsal).

Importantes embarques de bacalao se hicieron en junio, por Talcahuano

TALCAHUANO, 3. — Durante el mes de junio recién pasado se exportó por este puerto la cantidad de 21.450 kilogramos de bacalao, por un valor de $ 227.891, con destino a Brasil.

Cabe hacer notar que las exportaciones de este artículo alimenticio en el mes de junio superaron en mucho a las habidas en el mes anterior. (Corresponsal).

Cincuenta mil pulgadas de madera de Araucaria se exportarán por Corral

VALDIVIA, 3.— Pronto llegará al puerto de Corral el vapor "Grananger" de la Compañía Real Holandesa de Vapores. Este barco que efectúa servicio regular de carga entre Europa, Oriente y Sud América, cargará en el mencionado puerto, cincuenta mil pulgadas de maderas de araucaria que han sido despachados desde Cautín. Además, en el "Grananger" serán despachadas las partidas de maderas que se indica:

52 mil pulgadas de raulí, 16 mil de laurel y 2 mil de mañío. También en esta misma nave serán despachados aproximadamente doscientos noventa mil kilógramos de avena y cuarenta mil kilógramos de arvejas.

La madera va destinada a firmas de Buenos Aires. — (CORRESPONSAL).

PRODUCIRA CASIMIRES FABRICA DE TEJIDOS "FAESCH" DE LAUTARO

LAUTARO, 3.— La Fábrica de Tejidos "Faesch y Cía." ha hecho una importante transacción comercial destinada a ampliar sus instalaciones. Es así como recientemente, ha adquirido maquinarias por valor de dos millones de pesos, a fin de comenzar la elaboración de casimires, ramo en el que se espera abastecer totalmente el sur del país, ya que como es sabido desde Concepción al sur no hay otra industria que se dedique a la elaboración de tejidos.

El plan de ampliaciones se está cumpliendo por etapas, según se nos ha informado, y se espera poder comenzar la elaboración de casimires con la adquisición de nuevas maquinarias, antes de fines de año. — (GONZALEZ, Corresponsal).

Nuevo directorio eligió el Rotary Club de Lautaro

LAUTARO, 3.— Recientemente eligió nueva directiva el Rotary Club de Lautaro, lo que dió motivo a una agradable reunión social con asistencia de las autoridades y delegaciones de las vecinas ciudades de Temuco, Loncoche y Victoria.

En el momento oportuno se dirigió a los asistentes el señor Víctor Calvo Past, presidente quien se refirió a la extensa labor desarrollada por el Rotary en bien de la colectividad. Luego dejó la presidencia, para hacer entrega de ella al prestigioso abogado señor Luis Calderón, el que será asesorado por la siguiente directiva: vicepresidente, señor Ramón López; secretario, señor Eudoro de Ugarte, el que fué reelegido por tercera vez; prosecretario, señor Julio Raposo; tesorero, señor Víctor Calvo, y macero, señor Roberto Jara.

Hubo números de canto y recitación a cargo de algunos oficiales del Destacamento Andino y usaron de la palabra los representantes del Rotary de Temuco, Loncoche y Victoria. Terminó la comida-sesión con un animado baile. (GONZALEZ, Corresponsal).

CENTRO PEDAGOGICO SE REUNIO EN LOS ANGELES

LOS ANGELES, 3.— Sesionó extraordinariamente el Centro Pedagógico de esta ciudad.

Durante esta reunión la expresidenta señora Ema Fuentes de Alarcón, procedió a leer la memoria anual, la que fué ampliamente aprobada por los asistentes, conjuntamente con un voto de aplauso a la directiva por el interés que manifestaron los integrantes por la institución, que cobija a los profesores de la provincia.

Este Centro envió la suma de $ 4.380 a la Sociedad Nacional de Profesores por conceptos de cuotas de incorporación, ordinaria y de ahorros.

Momentos antes de finalizar esta reunión el directorio recientemente elegido y que preside el Rector del Liceo de Hombres de esta ciudad, señor Hernando Albornoz, se hizo cargo de los puestos directivos. (Corresponsal).

HABRIA SIDO INTENCIONAL ULTIMO INCENDIO OCURRIDO EN CONCEPCION

CONCEPCION, 3. — El juez del Segundo Juzgado del Crimen, señor Roberto Larraín, inició las actuaciones judiciales de rigor respecto del incendio que destruyó el edificio de la esquina de Barros Arana y Caupolicán. Al cabo de ellas, sin embargo, se declaró incompetente en razón de que el inmueble pertenecía al Arzobispado y elevó los autos del sumario a la Corte de Apelaciones.

El juez señor Larraín, después de escuchar declaraciones, ordenó la detención e ingreso a la Cárcel Pública del propietario del establecimiento "Modas Hollywood", señor Erwing Warschauer Stern, por la responsabilidad que pudiera caberle en el siniestro. Desde los primeros momentos se ha afirmado que el fuego tuvo su origen en el interior del local de dicha casa comercial, lo que fué corroborado en el parte extendido por Carabineros.

Tomó la defensa del señor Warschauer el abogado señor Rodolfo Siebel, quien pidió a la Corte el traslado de su defendido al Sanatorio Alemán, por encontrarse enfermo.

La Corte de Apelaciones en conocimiento de la declaración de incompetencia del juez del Segundo Juzgado del Crimen, designó ministro sumariante para conocer de la causa a don Rolando Peña López. (Corresponsal).

¿FUNERALES?
Azócar

LOS BOMBEROS PORTEÑOS RECIBIERON PREMIOS POR AÑOS DE LABOR, AYER

Con asistencia de las autoridades civiles y de las instituciones armadas, de los miembros del directorio general del Cuerpo de Bomberos de Valparaíso, y de delegaciones de diferentes ciudades del país, se hizo entrega ayer de sus premios por años de servicios a los abnegados voluntarios de las once Compañías que integran la institución porteña.

Una numerosa concurrencia rindió su cálido homenaje de admiración, afecto y gratitud al Cuerpo de Bomberos, que recientemente ha cumplido 93 años de fecunda acción en defensa de las vidas, y de la propiedad de Valparaíso.

Luego de la solemne repartición de premios, las once compañías con todo su material desfilaron por la Avenida Pedro Montt para depositar hermosas ofrendas en el Monumento al Bombero, como homenaje de veneración a los Mártires de la institución.

LOS PREMIOS

Los principales premios que se entregaron en el acto de ayer en el Teatro Victoria, los consignamos a continuación:

7.o PREMIO, 40 AÑOS (4.o BROCHE)

1.a Compañía. Voluntario señor Juan Alvarez R.

2.a Compañía. Voluntario señor Augusto Heitmann.

7.a Compañía. Voluntario señor Angel Kiel.

10.a Compañía. Voluntario señor Luis A. Gaune S.

11.a Compañía. Voluntario señor Sydney Whitwell.

8.o PREMIO, 45 AÑOS (5.o BROCHE)

7.a Compañía. Voluntario señor Pedro Sagre G.

9.o PREMIO, 50 AÑOS (6.o BROCHE)

3.a Compañía. Voluntario señor Juan E. Lyon S.

12.o PREMIO, 65 AÑOS (9.o BROCHE)

1.a Compañía. Voluntario señor Rodolfo Rodríguez A.

MEDALLA MUNICIPAL (30 AÑOS DE SERVICIOS)

2.a Compañía. Voluntarios señores Juan Sielfeld y Ernest Engels.

3.a Compañía. Voluntario señor Fernando Verschueren T.

5.a Compañía. Voluntarios señores Luis Lillo V., y Enrique Preusser T.

6.a Compañía. Voluntarios señores Juan 2.o Cova, y Humberto Crestuzzo.

7.a Compañía. Voluntario señor Fernando Ulibarry F.

11.a Compañía. Voluntario señor James A. Walker.

PIOCHA MUNICIPAL (50 AÑOS DE SERVICIOS)

3.a Compañía. Voluntario señor Juan E. Lyon S.

1.er ANIVERSARIO CELEBRO LA ESC. INDUSTRIAL, AYER

La Escuela Industrial de Valparaíso, celebró ayer con diversos actos patrióticos, escolares y deportivos, el primer aniversario de su fundación.

Las autoridades porteñas y viñamarinas concurrieron a esos actos, que culminaron con un almuerzo que fué ofrecido por el Director del plantel, don Oscar Gacitúa.

Con ocasión de su primer aniversario, se realizó en la Escuela Industrial un concurso literario, en el que obtuvo los honores del triunfo, el alumno don Alvaro Ramello.

RETRATO DE D. TOMAS RAMOS, A MUSEO DEL PUE...

La familia Ramos ... entregó ayer al Museo de Valparaíso, de un retrato al óleo, obra de ... cado pintor francés, ... Tomás Ramos y Ramos ... ra Alcalde de esta ciudad, ... dador, y primer Superintendente del Cuerpo de Bomberos.

Hizo entrega de ... dro don Hernán Ramos ... en conceptuoso discurso ... recia personalidad de ... padre, que se destacó ... da porteña por su ... teligencia, esfuerzo ... y espíritu público.

En nombre de la ... dad agradeció ese ... quio el Alcalde de Valparaíso, ... Leonidas Leyton L.

Con buen dividendo "Torpedo" se ... en competencia básica del Sporting

Ausentes "Cachamba", y "Chargaral", la prueba principal de la reunión quedó entregada a sólo ocho competidores, y los aficionados hicieron sus favoritos a "Altamirano", y "Nudo" que totalizaron 7.379 y 5.602 ganadores respectivamente, sobre un total de 26.048.

Iniciada la acción, se vió a Pinkerton en la delantera, posición que mantuvo asediado por "Nudo", hasta volcar el último codo, donde recibió la ofensiva de Descartado y Torpedo, los que pronto lograron darle alcance, cerrándole su línea de carrera.

En las distancias decisivas "Torpedo" logró superar a sus rivales cruzando la meta con clara ventaja sobre "Nulo", "Descartado" y "Altamirano", que escoltaron al vencedor, en el mismo orden.

"Torpedo" repartió $ 56.80 por unidad de cinco pesos.

RESULTADOS GENERALES

Damos a conocer, en seguida los resultados generales y dividendos de la primera reunión invernal del Valparaíso Sporting Club:

PRIMERA CARRERA.— 1.400 METROS (8.a SERIE)

1.o SUPREMA 51, S. Maira; $ 36.40 y $ 14.
2.o Ficticia 56, $ 34.80.
3.o Maki 51, $ 15.60.
4.o Panacea 50.
No corrieron: Pintado, Fotogénico y Hyrksos.
Ganada por 1 pescuezo; el 3.o 1|2 cuerpo.
Tiempo: 1.28.

SEGUNDA CARRERA.— 1.300 METROS (PARA PERDEDORES)

1.o LONDON FOG 52, O. Romero. $ 19.40 y $ 6.20.
2.o Ensenada 49, $ 5.80.
3.o Protesta 53, $ 6.
4.o La Tila 51.
No corrió Kalpak.
Ganada por un cuerpo; y el 3.o a dos cuerpos.
Tiempo: 1.21.

TERCERA CARRERA.— 1.400 METROS (7.a SERIE)

1.o MIAMI TAN 50, G. Alcalde. $ 24.60 y $ 9.60.
2.o Suravov 56, $ ...
3.o Pasiva 45, $ 18...
4.o Catimbao 58.
No corrieron: Cal... ford.
Ganada por 2 1|2 cuerpos ... a un cuerpo.
Tiempo: 1.27.

CUARTA CARRERA.— 1... (6.a SERIE)

1.o FELICIANA 52, S. M... y $ 15.60.
2.o Látigo 50, $ 12...
3.o Mongoles 54, $ 11...
4.o Atavica 48.
No corrió: Vadiana.
Ganada por 7 cuerpos ... 1|2 cuerpo.
Tiempo: 1.27.

QUINTA CARRERA.— 1... (2.a SERIE)

1.o TORPEDO 52, A. ... $ 56.80 y $ 14.20.
2.o Nudo 55, $ 8.40.
3.o Descartado 53, $ 11...
4.o Altamirano 49.
No corrieron: Changa... ba.
Ganado por un cuerpo ... un cuerpo.
Tiempo: 1.26 2|5.

SEXTA CARRERA.— 1... (5.a SERIE)

1.o ATRACON 45, R. ... y $ 11.60.
2.o Recital 51, $ 10.40.
3.o Ilse 48, $ 19.60.
4.o Orfeón.
No corrieron: Alaba... Diva y Derviche.
Ganado por 1 1|2 cuerpo ... a 2 cuerpos.
Tiempo: 127.

SEPTIMA CARRERA.— 1... (4.a SERIE)

1.o SONIDO 52, H. ... $ 12.
2.o Demagogo 48, $ 11...
3.o Aparatosa 48, $ ...
4.o Machete 51.
Corrieron todos.
Ganado por un cuerpo ... por 1 nariz.
Tiempo: 1.27.

OCTAVA CARRERA.— 1... (3.a SERIE)

1.o COMENDADOR 5... $ 27.20 y $ 12.80.
2.o Calcupil 52, $ ...
3.o Busca Vida 52, $ ...
4.o Gran Toqui 54.
No corrieron: Proust, ... Chisme y La Piedad.
Ganado por pescuezo; ... 3|4 cuerpos.
Tiempo: 1.26 3|5.

Camisetas numeradas usaron los del Wanderers

Por primera vez en canchas chilenas, Wanderers usó ayer en su encuentro con Iberia, camisetas numeradas. De este modo, cada jugador tuvo un número, empezando con el 2 el zaguero derecho y terminando con el 11 el puntero izquierdo.

A entender de nuestro Corresponsal en Valparaíso, los números permiten seguir mejor la actuación de los jugadores y los identifica con mayor claridad, sobre ... las situaciones que se producen frente a los arcos.

La novedosa innovación del instituto porteño, ... primera que se hace en nuestro país, y con ello ... pieza a cristalizar la campaña que desde hace ... tiempo sostuvo LA NACION, el diario de los deportes.

Estrecha victoria de la Escuela Naval

Los espectáculos de hoy

AVENIDA (5184).— Continuado: Más fuerte que el olvido. El medallón. Jassy la hechicera y El misterio del cuarto amarillo.
CONDELL (2027).— Continuado: Cuatro hombres y una plegaria. Furia salvaje y La esclava del Sheik.
COLON (2949).— Niñera último modelo.
CHILE (2599).— Dos hermanos y un amor y No bastan nueve días.
IRIS (2432).— La guerra gaucha.
MUNICIPAL VIÑA (81739).— La mujer fatal.
METRO (2111).— Muro de tinieblas.
OLIMPO VIÑA (81380).— El misterio del cuarto amarillo.
ODEON (5315).— Narciso negro.
PACIFICO (6057).— La bien pagada.
PALACE (2400).— No me abandones y Fragua de hombres.
RIALTO VIÑA (81906).— El buque del diablo y El héroe olvidado.
REX VIÑA (85050).— La amarga victoria.
RIVOLI (2268) Continuado.— Castigo del cuatro. Perseguido inocente y No salgas esta noche.
REAL (2640).— Hamlet.
VALPARAISO (5522). — Narciso Negro.
VICTORIA (3778).— Besos de fuego.
VELARDE (4654).— Con la música por dentro.

NOTA.—Los números entre paréntesis corresponden al del teléfono de cada sala.

Por la competencia universitario militar de básquetbol, se realizaron antenoche, en el gimnasio de la Universidad Católica de Valparaíso, dos encuentros cuyos resultados fueron los siguientes:

Universidad Católica (50)-Artes y Oficios (35); Escuela Naval (39)-Universidad Santa María (36).

A continuación señalamos los equipos y los goles:

U. CATOLICA: Vilches (4), Cádiz (0), Barrera (18), Orellana (2), L. Turner (13), Ledesma (2) Novoa (2), y E. Turner (8).

ARTES Y OFICIOS: Galindo (2), Goroztiaga (2), Opaso (5), Ljuvetic (9), Orellana (2), Celedonio (1), Mac Pherson (7), y Aviles (7).

TRIUNFO ESTRECHO

El team de la Escuela Naval, en un brega muy disputada, se impuso al de la Universidad Santa María, por el scorer de 39-36.

Equipos y puntos:

ARBITROS: señores Quiroz y López.

ESCUELA NAVAL: Sánchez (12), Arrendondo (18), Martínez (2), Marchmeyer (7), Gandiola (0), Boldini (0).

UNIVERSIDAD SANTA MARIA: Penna (7), Zamora (1), Marti (11), Gevert (7), Salvatierra (9), y Rivera (1).

SCORERS PARCIALES: Primer cuarto, Naval, por 10-7; Primer tiempo: Naval, por 23-13; Tercer cuarto: Naval, por 29-19; último cuarto, por 39-36.

TRADICIONAL PROCESION MARITIMA DE SAN PEDRO SE REALIZO AYER

VALPARAISO, 3. — La tradicional procesión marítima que en homenaje al Patrono de los Pescadores, San Pedro, realizan anualmente los gremios marítimos, se realizó ayer con gran solemnidad en este puerto. Había sido postergada en razón de que el 29 del mes pasado se desencadenó un fuerte temporal que impidió toda actividad portuaria.

Las ceremonias que alcanzaron mayor brillo fueron las realizadas en la viceparroquia de la Caleta de Pescadores de El Membrillo, y que finalizaron con la tradicional procesión marítima.

El Obispo de la Diócesis predicó el sermón de San Pedro a las 10 de la mañana, después de una Misa Pontifical en la Parroquia de los Doce Apóstoles.

En el templo de San Pedro de la Viceparroquia de El Membrillo hubo dos misas: una, a las 8.30, de comunión general, y otra a las 10 horas. Poco después fué sacada en procesión la imagen de San Pedro hasta la Caleta El Membrillo, y a las 13 horas fué trasladada en un lanchón especialmente arreglado hasta el muelle del Astillero de Las Habas. La procesión marítima se inició poco después de las 14 horas. Escoltaron al lanchón que conducía la imagen de San Pedro numerosas embarcaciones menores y remolcadores profusamente engalanados. En el molo de abrigo en la Avenida Costanera, y en el Paseo Agustín Edwards se congregó una enorme multitud de gente que siguió con atención el paso de la procesión. El tiempo está bueno, y el mar ... Esto permitió que la ... revistiera especiales caracteres. La procesión terminó cerca ... de la tarde, llevándose ... andas, la imagen de San Pedro ... hasta la Viceparroquia de El Membrillo.

Movimiento de vapores

Hoy lunes:
L L E G A N
NAGUILAN, de Corral.
LORIGA, de Liverpool.
El martes 5:
MAIPO, de Nueva York.
El miércoles 6:
ALGARROBO, de Iquique.
GLADYS DAN, de Nueva ...
El jueves 7:
SANTO DOMINGO, de ... nio.
El viernes 8:
PUYEHUE, de Punta Arenas.
El domingo 10:
LAGUNA, de Liverpool.
El martes 12:
ORINOCO, de Gothenburg.
SANTA LEONOR, de San Francisco.
El miércoles 13:
SANTA ISABEL, de Nueva ...
El jueves 14:
MAULLIN, de Iquique.
ACONCAGUA, de Nueva ...
El viernes 15:
LAILA DAN, de Nueva ...
El sábado 16:
CONCON, de Puerto ...
PONT AUDEMER, de La ...
El domingo 17:
THORN, de La Pallice.
S A L E N
Hoy lunes:
APOLO, para Arica.
LONTUE, para Iquique.
El martes 5:
NAGUILAN, para Iquique.
LORIGA, para Talcahuano.
El miércoles 6:
ALGARROBO, para San ...
El jueves 7:
SANTO DOMINGO, para ...
HINDANGER, para San ...
El viernes 8:
PILAR, para Coquimbo.
GLADYS DAN, para San ...
El lunes 11:
LAGUNA, para San Antonio.
El martes 12:
ORINOCO, para Amberes.
El miércoles 13:
SANTA LEONOR, para ...
El jueves 14:
SANTA ISABEL, para ...
El viernes 15:
MAULLIN, para Iquique.
ACONCAGUA, para Nueva ...
El miércoles 20:
LOBOS, para Talcahuano.
El jueves 28:
LEENA DAN, para San ...

Goce de una vida activa... sin achaques!

UN BUEN DIURÉTICO

Un buen diurético estimula las funciones de los riñones y ayuda a la eliminación. Las Píldoras De Witt son diuréticas y a la vez un suave antiséptico de las vías urinarias.

Fáciles de tomar, no ocasionan molestia alguna.

¡Las legítimas Píldoras De Witt no se venden sueltas! Exíjalas en su nuevo envase higiénico y económico: el sobrecito de 6 píldoras. También en frascos de 40 y 100 píldoras. ¡No acepte imitaciones!

BASE: Extractos medicinales de Pichi, Buchú, Enebro y Uva Ursi como diuréticos y Azul de Metileno como desinfectante.

Píldoras DE WITT
para los Riñones y la Vejiga

ITALIA

M/N. "A. VESPUCCI"
28 JULIO
desde Valparaíso, para Antofagasta, Iquique, Arica, ... Puná, Buenaventura, Cristóbal, Caracas, La Guaira, Barcelona, GENOVA.

M/N. "A. USODIMARE"
VIAJE INAUGURAL
30 AGOSTO
VIA PANAMA

"A. USODIMARE" 12 NOVIEMBRE

PASAJE DE LLAMADA DE TODA EUROPA

VALPARAISO Errázuriz 401 — Agentes Generales ITALMAR Fletes y pasajes: — SANTIAGO Huérfanos ...

AVISOS ECONOMICOS

51.—TALLERES.

TALLER MECANICO. DIEZ DE Julio 816 Gustavo Bustos L. Ejecuto trabajos de torno: Soldaduras eléctricas y al oxígeno. Arreglo dientes quebrados de coronas y piñones de ataques de automóviles. Rellenos de piezas de palas mecánicas con soldaduras especial. Soldadura al oxígeno, con bronce, en estanques de bencina de automóviles y camiones o cualquier estanque que haya tenido líquido inflamable. 15 E. 1950

52.a—VIAJES, TURISMO, VERANEO.

RESIDENCIAL "PALENCIA", CASA española, recibimos pasajeros; $ 70 diarios, completo; Av. Argentina 264, fono 6879. Una cuadra Estación Barón. Valparaíso. 26 S.

HOTEL "ADRIA" (EX STAR). Plaza Victoria, Valparaíso. Muy central, $ 80.— diarios. 29 Jl.

CASABLANCA. GRAN HOTEL para veraneantes, pasajeros de gusto refinado. Ideal para descanso. Canchas deportes. Servicio a la carta. 4 O.

PARIS-HOTEL, VALPARAISO, HAbitaciones vista al mar. Excelentes comidas, delegaciones, precios especiales. Blanco 1067. Teléfono 4644. 30 Mayo 50

53.—JUDICIALES.

EL 18 PRESENTE, 15 HORAS, SALdrá a remate ante Segundo Juzgado Civil Mayor Cuantía Santiago, inmueble de Av. Brown Norte N.o 816, comuna Ñuñoa, este departamento.— Mínimum $ 433.000.— Boleta 10% mínimum.— Demás bases antecedentes, Secretaría Tribunal, juicio número 120261 "Bravo Ema-Canales Raquel y otros", ejecutivo.— Secretario. 4 Jl.

REMATE: ANTE QUINTO JUZGADO Civil, rematarase el 22 julio en curso 15 horas, propiedad ubicada calle Santiago Concha 2229, Santiago. Mínimum subasta $ 200.000.— Garantía 10% mínimum. Boleta bancaria o Valevista orden Juzgado. Demás bases juicio "Vicuña con Ramírez". — Manterola, secretario. 5 Jl.

QUIEBRA RENE IÑIGUEZ MARTINEZ.— Por resolución de 17 de mayo de 1949, del Cuarto Juzgado Civil de Mayor Cuantía de Santiago, fué declarado en quiebra don René Iñiguez Martínez, comerciante, domiciliado en Ahumada 340, local 1013. Las personas que tengan bienes o papeles pertenecientes al fallido, deben entregarlos, dentro de tercero día, al Síndico de Santiago, bajo pena de ser tenidos por encubridores o cómplices de la quiebra. Adviértese al público que no debe hacer pagos ni entregas de mercaderías al fallido, so pena de nulidad de los mismos. Los acreedores residentes en Chile deben verificar sus créditos y preferencias dentro de treinta días, bajo apercibimiento legal. Las notificaciones por avisos se harán en LA NACION.— El Secretario. 8 Jl.

CUARTO JUZGADO CIVIL, CONCEdió posesión efectiva de herencia intestada de Luis Alberto Vergara Cuevas a Hernán Vergara González, sin perjuicio derechos de cónyuge sobreviviente Irene González Vargas.— El Secretario. 6 Jl.

SEGUNDO JUZGADO, FIJO 7 PREsente 15 horas, para practicar en Secretaría, inventario solemne bienes quedados fallecimiento Recaredo Villarroel Gutiérrez.— Secretario. 6 Jl.

QUIEBRA JULIO ARSINIEGA.— SEgundo Juzgado Civil. Resolución 25 marzo último túvose verificado extraordinariamente crédito Millán Herreros $ 3.000.— cheque.— El Secretario. 4 Jl.

"EN LOS AUTOS DEL PRIMER JUZgado de Mayor Cuantía en lo Civil, sobre adopción del menor Carlos Uldaricio Ibáñez, cítase a los parientes del referido menor, y a los de los adoptantes Jorge Keller Suárez y María Mercedes de la Noy, para la audiencia del 5 de julio a las 15 horas".—El Secretario. 4 Jl.

DECLARACION.— "COMPAÑIA DEShidratadora de Alcoholes de Santiago, S. A.", con "Industrias Varias, S. A.".—En Santiago de Chile, a once de mayo de mil novecientos cuarenta y nueve, ante mí Pedro Cuevas, Notario Público de este departamento y testigos que al final se expresarán, comparecen don Casimiro Necochea Nebel, chileno, casado, empleado, domiciliado en esta ciudad, calle Agustinas número mil trescientos cuarenta y tres, carnet número seiscientos cincuenta y seis mil ciento uno otorgado en el Gabinete de Santiago; don Francisco Humphrey-Kaltschmidt, chileno, casado, empleado, domiciliado en calle Agustinas número mil trescientos cuarenta y tres, carnet un millón un mil ochocientos noventa y cinco de Santiago; don Heriberto Urzúa Ramírez, chileno, casado, ingeniero, domiciliado en Avenida Lyon número cuatrocientos treinta y nueve, carnet número un millón cuatrocientos noventa mil seiscientos sesenta de Santiago; don Francisco Aldunate Fuenzalida, chileno, casado, comerciante, domiciliado en calle Agustinas número mil trescientos cuarenta y tres, carnet número un millón ciento noventa y nueve mil doscientos veinticinco de Santiago; y don Enrique Reillán Touzeu, francés, casado, comerciante, domiciliado en calle Huérfanos número novecientos veinte, carnet de extranjería número trescientos cuarenta y cuatro mil seiscientos ochenta de Santiago, mayores de edad, a quienes conozco y expusieron: Primero, Que por escritura de veintiocho de octubre de mil novecientos treinta y dos, ante el Notario de este departamento, don José Vicente Fabres, se constituyó la sociedad anónima denominada "Compañía Deshidratadora de Alcoholes de Santiago", cuyos Estatutos fueron aprobados por Decreto Supremo número tres mil novecientos sesenta y nueve, de catorce de diciembre de mil novecientos treinta y dos, declarándose legalmente instalada a la sociedad por Decreto Supremo número ochocientos veintitrés, de diez de abril de mil novecientos treinta y tres. La escritura social rola inscrita a fojas ciento treinta y ocho número cuarenta y uno del Registro de Comercio de mil novecientos treinta y tres y el Decreto Supremo a fojas ciento sesenta y dos, número cuarenta y dos del mismo Registro y año. Segundo, Que por escritura de veintitrés de agosto y veinticinco de octubre de mil novecientos cuarenta, ante el notario de este departamento don Pedro Avalos Ballivian, se modificaron los Estatutos anteriores, reforma que fué autorizada por Decreto Supremo número tres mil seiscientos setenta y cinco, de veinticinco de noviembre de mil novecientos cuarenta, inscritos a fojas dos mil trescientos uno, número mil novecientos treinta y seis de mil novecientos cuarenta y fojas dos mil trescientos dos, número mil novecientos treinta y siete del mismo año en el Registro de Comercio de este departamento. Tercero, Por el presente instrumento los comparecientes como últimos directores en ejercicio de la "Compañía Deshidratadora de Alcoholes de Santiago, S. A.", vienen en declarar que se ha producido la extinción de dicha sociedad por haberse reunido el total de las acciones en poder de la sociedad "Industrias Varias S. A.", quien, como único socio pasa a ser dueño del total del activo y pasivo de la extinguida sociedad "Compañía Deshidratadora de Alcoholes de Santiago S. A.". Cuarto, se formula la presente declaración para los efectos contemplados en el artículo noventa y dos del Decreto con Fuerza de Ley número doscientos cincuenta y uno de veinte de mayo de mil novecientos treinta y uno. Cuarto, se faculta al portador para efectuar las notificaciones que sean del caso y para solicitar su anotación en el Registro de Comercio. En comprobante firman previa lectura, con los testigos señores César Cohl Lizana y Luis Marcoleta Araya. Se da copia y se paga en la matriz la contribución de cinco pesos en cada foja, y además, el notarial que establece la ley cinco mil novecientos cuarenta y ocho. — Doy fe.—C. Necochea.—H. Urzúa.— F. Humphrey.— F. Aldunate.— E. Reillán.—C. Cohl L.—L. Marcoleta.—Pedro Cuevas.—Conforme con su matriz esta segunda copia.—Santiago, once de mayo de mil novecientos cuarenta y nueve. 6 Jl.

"EN LOS AUTOS DEL SEGUNDO Juzgado de Mayor Cuantía en lo Civil, sobre adopción del menor Juan Heriberto Oliva, cítase a los parientes del referido menor y a los de la adoptante doña María Mercedes Campos Campos, para la audiencia del 7 de julio a las 15 horas".— El Secretario. 4 Jl.

QUIEBRA JULIO ARCINIEGA.— SEgundo Juzgado Civil. A la verificación de Melania Tapia de Yankowsky, ascendente a $ 48.400, proveniente de mutuo, proveído por el Juzgado el 4 diciembre 1948, don Fernando Silva Bravo por indicada señora, le alegó preferencia extraordinaria de segunda clase, a lo cual el Juzgado proveyó: "Santiago, 28 junio 1949. Como se pide.— Aparicio. Letelier". — Secretario. 5 Jl.

QUIEBRA JULIO ARCINIEGA.— SEgundo Juzgado Civil.— En verificación Vicente Selles Suk, ascendente a $ 15.450, proveniente letra, cheque, Juzgado proveyó: "Santiago, 17 junio 1949. A lo principal, por verificado el crédito; primer otrosí, téngase presente; segundo, como se pide; tercero, téngase presente patrocinio, venga forma poder. Aparicio. Letelier". — Secretario. 5 Jl.

CUARTO JUZGADO CIVIL, SANTIAgo, por resolución de 25 de mayo de 1949, concedió, con beneficio inventario, posesiones efectivas herencias intestadas de Waldo Parada Benavente y Lucrecia Henríquez de Parada, a sus hijos legítimos: 1) Juana Parada Henríquez de Vergara; 2) Lucrecia Parada Henríquez de Parada, fallecida y representada por sus hijos legítimos: Guillermo y Mónica Parada Parada, sin perjuicio derechos cónyuge Guillermo Parada Benavente; 3) Marta Parada Henríquez viuda de Gevert; 4) Laura Parada Henríquez de Krahn; 5) Julia Adelaida Parada Henríquez de De la Jara; 6) María Elena Parada Henríquez de Del Canto; 7) Waldo Parada Henríquez, y 8) César Parada Henríquez, fallecido intestado y representado por sus hermanos legítimos y herederos de estos recién indicados, y todos representados por el cesionario común Carlos Rodríguez Lazo. Misma resolución concedió, con beneficio inventario, posesión efectiva herencia intestada de César Parada Henríquez a hermanos legítimos indicados: 1) Juana Parada de Vergara; 2) Lucrecia Parada de Parada, fallecida y representada por sus hijos legítimos: Guillermo y Mónica Parada Parada; 3) Marta Parada viuda de Gevert; 4) Laura Parada de Krahn; 5) Julia Parada de De la Jara; 6) María Elena Parada de Del Canto, y 7) Waldo Parada Henríquez, todos representados por su cesionario común Carlos Rodríguez Lazo.— El Secretario. 4 Jl.

CUARTO JUZGADO CIVIL CONCEdió posesión efectiva herencia de don Alfredo Bañados Waldner, a doña Hortensia Amelia Carolina y don Fernando Bañados Preller, y a doña Carolina Preller Morán. El seis de julio a las 16 horas, practicaré inventario solemne.— El Secretario. 4 Jl.

EXTRAVIOSE LETRA DE CAMBIO por $ 31.615. Girada por Ricardo Oñat Soto y aceptada por José Devillaine S., con vencimiento al primero agosto próximo, endosada por Oñat al Banco Español-Chile, vigente. Queda nula haber dado avisos correspondientes. 4 Jl.

TERCER JUZGADO MAYOR CUANtía Civil cita para 8 julio actual, quince horas, comparendo parientes menores María Teresa y María Inés Videla, fin nombramiento curador interino.—El secretario. 5 Jl.

REMATE JUDICIAL. — ORDEN DEL 3.er Juzgado de Menor Cuantía, en juicios Cía. Petróleos de Chile con Calesto, y Congo con Suare, en Amunátegui 31, el martes 12 de julio, a las 10.30 horas remataré, amoblado living tres piezas, comedor buffet, mesa y seis sillas, balanza Bekel, horno eléctrico Eureka, etc.—Germán Fuenzalida N., Martillero de Hacienda. 5 Jl.

TERCER JUZGADO, CONCEDIO POsesión efectiva herencia intestada don Dionisio Urrutia Cofré a doña María del Rosario Urrutia Cofré y a doña Blanca Aguayo Nogueira, sin perjuicio derechos ésta como cónyuge. Inventario solemne practicaré Secretaría, julio seis, dieciséis horas.— Secretario. 4 Jl.

"EN LOS AUTOS DEL PRIMER JUZgado de Mayor Cuantía en lo Civil, sobre adopción del menor Luis Armando Muñoz Córdova, cítase a los parientes del referido menor y a los adoptantes Filadelfo Marchant Riveros y María Luisa Vásquez Oliveros, para la audiencia del 6 de julio a las 15 horas".—El Secretario. 4 Jl.

SEGUNDO JUZGADO CIVIL MENOR Cuantía Santiago, presentóse Alberto Florsheim, comerciante, Los Leones 1220, solicitando se notifique aceptante protesto letra aceptada por Juan de Mata Fuentes Risso, comerciante, domicilio ignorado, por $ 7.500 a favor de Erich Sachs y endosada a Alberto Florsheim por no ser pagada al vencimiento. Otrosí notificación avisos extractados segundo poder y patrocinio. Juzgado proveyó: a lo principal notifíquese: al primer otrosí háganse las buscas legales de rigor; al segundo téngase presente. Papel de $ 4.— N.o 143855. Jorge Díaz de Valdés-Guevara. Por resolución 15 junio último ordenó notificación por avisos en "El Mercurio", "La Nación" y correspondiente "Diario Oficial".—El Secretario. 4 Jl.

NOTIFICACION.— CUARTO JUZGAdo Civil Mayor Cuantía, presentóse Miguel Ramis, autos 59669 "Fisco con Deudores morosos", reconstituído, exponiendo que acta remate cuya copia acompaña, subastóse 27 junio 1940 sitios 9 manzana 16 y sitio 10 manzana 23, Población Campos Batalla Maipú, adjudicándoselos el primero $ 2.250, y segundo $ 2.200. Solicita tener por reconstituído expediente en esta parte, para legalizar adjudicaciones mencionadas. Primer otrosí solicita requerirse señores Javier de la Rosa Urra, y Luis A. Salas, fin tercero día señalen domicilio bajo apercibimiento notificársele resoluciones estado diario. Segundo otrosí. Para emplazar ejecutados fin legalizar adjudicaciones, solicita notificar a Javier de la Rosa Urra y a Luis A. Salas por avisos extractados. Tercer otrosí, poder y abogado. Providencia. Santiago, 8 de noviembre de 1948. A lo principal certifíquese y se proveerá en lo demás. S. Elgueta G. Puyó. —Providencia. Santiago, 10 de noviembre de 1948. A lo principal y primer otrosí, como se pide; al segundo, no ha lugar; y al tercero, téngase presente. S. Elgueta G. Puyó.— Fojas 31 presentóse Miguel Ramis exponiendo que solicitó reconstitución expediente respecto mismos sitios adjudicados. Fin hacer todas actuaciones conjunto respecto adjudicaciones amplía petición primera sentido reconstituirse expediente respecto adjudicación hecha su mandante, respecto sitio enrolado N.o 746 nombre, Manuel Guzmán, calle Chacabuco s/n. Población Campos Batalla Maipú, que fué subastado. Otrosí 1.o, solicita notificación avisos extractados a Manuel Guzmán, Luis A. Salas y Javier de la Rosa Urra esta solicitud y fojas 16. Segundo otrosí, solicita ampliación petición primer otrosí escrito fs. 16 respecto Manuel Guzmán. Providencia. Santiago, 17 de junio de 1949. A lo principal del escrito de la vuelta, téngase por reconstituído asimismo este expediente respecto de las actuaciones que se indican; al otrosí primero, acredítese previamente las circunstancias que se indican; y al segundo, como se solicita. S. Elgueta G. Puyó. Providencia. Santiago, 23 de junio de 1949. Con el mérito de los antecedentes, ha lugar a lo solicitado en el otrosí de fs. 31 y notifíquese a los señores Manuel Guzmán, Luis A. Salas y Javier de la Rosa Urra, por medio de avisos extractados por el Secretario y publicado tres veces en cada uno de los diarios "El Mercurio", "La Nación", y una vez en el "Diario Oficial" correspondiente. S. Elgueta G. Puyó. Por tanto notificado indicados señores lo anterior y apercíbolos fijen domicilio bajo apercibimiento decretado.—Secretario. 4 Jl.

QUIEBRA NEGIB SALOMON SEDAN. —Tercer Juzgado Civil.— Por resolución de 28 de mayo de 1949, fijóse como fecha cesación pagos fallido el 3 de junio de 1948.—El Secretario. 4 Jl.

BOMBAS.—

PRIMERA COMPAÑIA DE BOMBEROS de Quinta Normal "Bomba Manuel Rodríguez".— De orden del señor Capitán, cito a la Compañía a Ejercicio para el miércoles 6 del presente a las 21.30 horas. Punto de reunión el cuartel. Uniforme de trabajo. El Ayudante.